



รายงานการติดตามและประเมินผลแผนพัฒนาท้องถิ่น
ประจำปีงบประมาณ พ.ศ. ๒๕๖๗

องค์การบริหารส่วนตำบลเสมาใหญ่
อำเภอบัวใหญ่ จังหวัดนครราชสีมา



ประกาศองค์การบริหารส่วนตำบลเสมาใหญ่
เรื่อง รายงานผลการติดตามและประเมินผลแผนพัฒนาท้องถิ่น (พ.ศ. ๒๕๖๖-๒๕๗๐) เฉพาะประจำปี พ.ศ. ๒๕๖๗
ประจำปีงบประมาณรายจ่าย พ.ศ. ๒๕๖๗

ตามท้องที่การบริหารส่วนตำบลเสมาใหญ่ อำเภอบัวใหญ่ จังหวัดนครราชสีมา ได้มีประกาศ เรื่อง ใช้แผนพัฒนาท้องถิ่น (พ.ศ. ๒๕๖๖-๒๕๗๐) ทบพวนครั้งที่ ๑/๒๕๖๖ เมื่อวันที่ ๖ กุมภาพันธ์ ๒๕๖๖ และมี ประกาศ เรื่อง ใช้ข้อบัญญัติงบประมาณรายจ่าย ประจำปีงบประมาณ พ.ศ. ๒๕๖๘ ลงวันที่ ๒๓ กันยายน ๒๕๖๗ นั้น เพื่อประโยชน์ของประชาชนในการจัดทำบริการสาธารณะและกิจกรรมสาธารณะให้การพัฒนาท้องถิ่นบรรลุตามวิสัยทัศน์ที่กำหนดไว้ขององค์การบริหารส่วนตำบลเสมาใหญ่ จึงได้จัดทำรายงานผลการติดตามและ ประเมินผลแผนพัฒนาท้องถิ่น (พ.ศ. ๒๕๖๖-๒๕๗๐) เฉพาะประจำปี พ.ศ. ๒๕๖๗ ประจำปีงบประมาณรายจ่าย พ.ศ. ๒๕๖๗ ขององค์การบริหารส่วนตำบลเสมาใหญ่ โดยเป็นไปตามข้อ ๔ และ ข้อ ๒๙ (๓) แห่งระเบียบกระทรวงมหาดไทยว่าด้วยการจัดทำ แผนพัฒนาขององค์กรปกครองส่วนท้องถิ่น พ.ศ. ๒๕๔๘ แก้ไขเพิ่มเติมถึง (ฉบับที่ ๓) พ.ศ. ๒๕๖๑

คณะกรรมการติดตามและประเมินผลแผนพัฒนาท้องถิ่นองค์การบริหารส่วนตำบลเสมาใหญ่ ได้ดำเนินการ ติดตามและประเมินผลแผนพัฒนาท้องถิ่นตามแผนพัฒนาท้องถิ่น (พ.ศ. ๒๕๖๖-๒๕๗๐) เฉพาะประจำปี พ.ศ. ๒๕๖๗ ประจำปีงบประมาณรายจ่าย พ.ศ. ๒๕๖๗ ขององค์การบริหารส่วนตำบลเสมาใหญ่ เป็นที่เรียบร้อยแล้ว นายกององค์การบริหารส่วนตำบลเสมาใหญ่ จึงได้ประกาศรายงานผลการติดตามและประเมินผลแผนพัฒนาท้องถิ่น (พ.ศ. ๒๕๖๖- ๒๕๗๐) เฉพาะประจำปี พ.ศ. ๒๕๖๗ ประจำปีงบประมาณรายจ่าย พ.ศ. ๒๕๖๗ และจะได้ดำเนินการ ตามกระบวนการต่อไปได้แก่ให้สภาองค์การบริหารส่วนตำบลเสมาใหญ่ และคณะกรรมการพัฒนาท้องถิ่นขององค์การ บริหารส่วนตำบลเสมาใหญ่ ได้มีความเห็น ข้อเสนอแนะ และรับทราบในลำดับต่อไป

ดังนั้น เพื่อปฏิบัติให้เป็นไปตามความในข้อ ๔ และ ข้อ ๒๙ (๓) แห่งระเบียบกระทรวงมหาดไทย ว่าด้วยการจัดทำแผนพัฒนาขององค์กรปกครองส่วนท้องถิ่น พ.ศ. ๒๕๔๘ แก้ไขเพิ่มเติม (ฉบับที่ ๓) พ.ศ. ๒๕๖๑ ประกอบกับหนังสือกระทรวงมหาดไทย ที่ มท ๐๘๑๐.๓/ว ๖๐๘๖ ลงวันที่ ๑๙ สิงหาคม ๒๕๖๕ และ หนังสือ กระทรวงมหาดไทย ที่ มท ๐๘๑๐.๓/ว ๑๒๓๙ ลงวันที่ ๒๑ กุมภาพันธ์ ๒๕๖๕ องค์การบริหารส่วนตำบลเสมาใหญ่ ประกาศรายงานผลการติดตามและประเมินผลแผนพัฒนาท้องถิ่น (พ.ศ. ๒๕๖๖-๒๕๗๐) เฉพาะประจำปี พ.ศ. ๒๕๖๗ ประจำปีงบประมาณรายจ่าย พ.ศ. ๒๕๖๗ ทั้งนี้ ประชาชนทั่วไป หน่วยงานราชการ รัฐวิสาหกิจ องค์กรภาค ประชาสังคมต่าง ๆ หรือผู้มีส่วนเกี่ยวข้องสามารถขอทราบรายละเอียดเพิ่มเติมได้ที่ ศูนย์ข้อมูลข่าวสารทางราชการ องค์การบริหารส่วนตำบลเสมาใหญ่ อำเภอบัวใหญ่ จังหวัดนครราชสีมา หมายเลขโทรศัพท์ ๐๔๔ ๙๗๖๒๑๘ หรือ เว็บไซต์ <https://www.semayai.go.th> รายละเอียดสรุปผลรายงานผลการติดตามและประเมินผลแผนพัฒนา ท้องถิ่น (พ.ศ. ๒๕๖๖-๒๕๗๐) เฉพาะประจำปี พ.ศ. ๒๕๖๗ ประจำปีงบประมาณรายจ่าย พ.ศ. ๒๕๖๗ ขององค์การ บริหารส่วนตำบลเสมาใหญ่ รายละเอียดปรากฏตามเอกสารแนบท้ายประกาศนี้

จึงประกาศให้ทราบโดยทั่วกัน

ประกาศ ณ วันที่ ๒๖ ธันวาคม พ.ศ. ๒๕๖๗

(นายอุเทน ศรีนอก)

นายกองค์การบริหารส่วนตำบลเสมาใหญ่

คำนำ

ด้วยระเบียบกระทรวงมหาดไทย ว่าด้วยการจัดทำแผนพัฒนาขององค์กรปกครองส่วนท้องถิ่น พ.ศ.๒๕๔๘ และระเบียบกระทรวงมหาดไทย ว่าด้วยการจัดทำแผนพัฒนาขององค์กรปกครองส่วนท้องถิ่น (ฉบับที่ ๒) พ.ศ. ๒๕๕๙ และ (ฉบับที่ ๓) พ.ศ.๒๕๖๑ หมวด ๖ ข้อ ๒๙ (๓) ได้กำหนดให้มีการดำเนินการติดตามและประเมินผลแผนพัฒนาขององค์กรปกครองส่วนท้องถิ่น โดยคณะกรรมการติดตามและประเมินแผนพัฒนามีหน้าที่ดำเนินการติดตามและประเมินผลแผนพัฒนาขององค์กรปกครองส่วนท้องถิ่น ซึ่งคณะกรรมการจะต้องดำเนินการกำหนดแนวทาง วิธีการในการติดตามและประเมินผลแผนพัฒนา ดำเนินการติดตามและประเมินผลแผนพัฒนา รายงานผลและเสนอความเห็นซึ่งได้จากการติดตามและประเมินผลแผนพัฒนาต่อผู้บริหารท้องถิ่น เพื่อให้ผู้บริหารท้องถิ่นเสนอต่อสภาท้องถิ่น และคณะกรรมการพัฒนาท้องถิ่น พร้อมทั้งประกาศผลการติดตามและประเมินผลแผนพัฒนาให้ประชาชนในท้องถิ่นทราบในที่เปิดเผยภายในสิบห้าวันนับแต่วันรายงานผลและเสนอความเห็นดังกล่าว และต้องปิดประกาศไว้เป็นระยะเวลาไม่น้อยกว่าสามสิบวัน

ดังนั้น เพื่อให้การติดตามและประเมินผลแผนเป็นไปด้วยความถูกต้องและตามระเบียบดังกล่าว มีประสิทธิภาพ คณะกรรมการติดตามและประเมินผลแผนพัฒนาองค์การบริหารส่วนตำบลเสมาใหญ่ จึงได้ดำเนินการติดตามและประเมินผลแผนพัฒนาองค์การบริหารส่วนตำบลเสมาใหญ่ ปีงบประมาณ พ.ศ.๒๕๖๗ (ตุลาคม พ.ศ.๒๕๖๖ - กันยายน พ.ศ.๒๕๖๗) ขึ้น เพื่อรายงานและเสนอความเห็นที่ได้จากการติดตามให้นายกององค์การบริหารส่วนตำบลเสมาใหญ่ คณะกรรมการหวังเป็นว่ารายงานผลการติดตามฉบับนี้จะสามารถเป็นประโยชน์อย่างยิ่งในการพัฒนาองค์การบริหารส่วนตำบลเสมาใหญ่ สามารถแก้ไขปัญหาให้กับประชาชนและทำให้ประชาชนเกิดความพึงพอใจสูงสุด

คณะกรรมการติดตามและประเมินผล
แผนพัฒนาองค์การบริหารส่วนตำบลเสมาใหญ่
ธันวาคม ๒๕๖๗

สารบัญ

เรื่อง		หน้า
ส่วนที่ ๑	บทนำ	
	๑. ความสำคัญของการติดตามและประเมินผล	๑
	๒. วัตถุประสงค์ของการติดตามและประเมินผล	๒
	๓. ขั้นตอนการติดตามและประเมินผล	๒
	๔. เครื่องมือการติดตามและประเมินผล	๔
	๕. ประโยชน์ของการติดตามและประเมินผล	๗
ส่วนที่ ๒	การติดตามและประเมินผล	
	๑. สรุปผลการติดตามและประเมินผล ปีงบประมาณ พ.ศ.๒๕๖๗	๘
	๒. แนวทางการติดตามและประเมินผล ปีงบประมาณ พ.ศ.๒๕๖๗	๒๙
ส่วนที่ ๓	ผลการวิเคราะห์การติดตามและประเมินผล	
	๑. ผลการพิจารณาการติดตามและประเมินผลยุทธศาสตร์ เพื่อความสอดคล้องแผนพัฒนาท้องถิ่น	๔๔
	๒. ผลการพิจารณาการติดตามและประเมินผลโครงการ เพื่อความสอดคล้องแผนพัฒนาท้องถิ่น	๔๗
	๓. การวิเคราะห์เชิงปริมาณ	๕๒
	๔. การวิเคราะห์เชิงคุณภาพ	๕๔
	๕. สรุปผลการวิเคราะห์การติดตามและประเมินผล	๕๔
ส่วนที่ ๔	สรุปผล ข้อเสนอแนะและข้อเสนอแนะ	
	๑. สรุปผลการพัฒนาท้องถิ่นในภาพรวม	๖๗
	๒. ข้อเสนอแนะในการจัดทำแผนพัฒนาท้องถิ่นในอนาคต	๗๓

ส่วนที่ ๑ บทนำ

๑. ความสำคัญของการติดตามและประเมินผล

การติดตาม (Monitoring) และ การประเมิน (Evaluation) เป็นกระบวนการที่แตกต่างกันมีจุดหมายไม่เหมือนกัน แต่กระบวนการทั้งสองมีความเกี่ยวข้องสัมพันธ์กัน และเมื่อนำแนวคิดและหลักการติดตามและประเมินผล (Monitoring and Evaluation) มาประสานใช้ด้วยกันอย่างเหมาะสม จะช่วยให้ผู้บริหารท้องถิ่น พนักงานส่วนตำบล พนักงานจ้าง สมาชิกสภาองค์การบริหารส่วนตำบล สามารถกำกับดูแล ทบทวน และพัฒนางาน พัฒนาท้องถิ่นตามแผนงาน โครงการได้อย่างมีประสิทธิภาพและประสิทธิผล การติดตามและประเมินผลแผนพัฒนาท้องถิ่นขององค์การบริหารส่วนตำบลเสมอใหญ่ จึงเป็นการติดตามผลที่ให้ความสำคัญ ดังนี้

๑. ผลการปฏิบัติงานของผู้รับผิดชอบแต่ละแผนงาน โครงการเพื่อการพัฒนาองค์การบริหารส่วนตำบลเสมอใหญ่ หรือกิจกรรมต่าง ๆ ที่ดำเนินการหรือไม่ได้ดำเนินการตามแผนพัฒนาท้องถิ่นที่ได้กำหนดไว้หรือไม่ รวมทั้งงบประมาณในการดำเนินงาน

๒. ผลการใช้ปัจจัยหรือทรัพยากรต่าง ๆ ในการพัฒนาองค์การบริหารส่วนตำบลเสมอใหญ่ ตรวจสอบ ว่าแผนงาน โครงการเพื่อการพัฒนาได้รับปัจจัยหรือทรัพยากรทั้งด้านปริมาณ และคุณภาพตามระยะเวลาที่กำหนดไว้หรือไม่อย่างไร

๓. ผลการดำเนินงาน ตรวจสอบว่าได้ผลตรงตามเป้าหมายที่กำหนดไว้หรือไม่เพียงใด มีปัญหาอุปสรรคอะไรบ้าง ทั้งในด้านการจัดทำแผนพัฒนาท้องถิ่น การดำเนินการตามแผนงานและโครงการเพื่อการพัฒนาท้องถิ่น และขั้นตอนต่าง ๆ ในการดำเนินการตามโครงการเพื่อการพัฒนาท้องถิ่น

๔. ความสำคัญของการติดตามและประเมินแผนเป็นเครื่องมือสำคัญในการทดสอบผลการดำเนินงานตามภารกิจขององค์การบริหารส่วนตำบลเสมอใหญ่ ว่าดำเนินการได้ตามเป้าหมายที่กำหนดไว้หรือไม่ ทำให้ทราบและกำหนดทิศทางการพัฒนาได้อย่างเป็นรูปธรรมและเกิดความชัดเจนที่จะทำให้ทราบถึงจุดแข็ง (strengths) จุดอ่อน (weaknesses) โอกาส (opportunities) ปัญหาหรืออุปสรรค (threats) ของแผนพัฒนาท้องถิ่น (พ.ศ. ๒๕๖๖-๒๕๗๐) โครงการ กิจกรรมต่าง ๆ ซึ่งอาจเกิดจากผู้บริหารท้องถิ่น สมาชิกสภาท้องถิ่น ปลัด/รองปลัด องค์การบริหารส่วนตำบลเสมอใหญ่ ผู้บริหารระดับหัวหน้าสำนัก/ผู้อำนวยการกอง บุคลากรขององค์การบริหารส่วนตำบลเสมอใหญ่ สภาพพื้นที่และผู้มีส่วนเกี่ยวข้องเพื่อนำไปสู่การปรับปรุงแผนงาน โครงการพัฒนาให้เกิดความสอดคล้องกับสภาพพื้นที่สภาพแวดล้อมในสังคมภายใต้ความต้องการและความพึงพอใจของประชาชนตำบลเสมอใหญ่

บทสรุปของความสำคัญก็คือ ในการไปสู่การวางแผนการพัฒนาในปีต่อ ๆ ไปเพื่อให้เกิดผลสัมฤทธิ์เชิงคุณค่าในกิจการสาธารณะมากที่สุดและเมื่อพบจุดแข็งก็ต้องเร่งรีบดำเนินการและจะต้องมีความสุขุมรอบคอบในการดำเนินการขยายโครงการ งานต่าง ๆ ที่เป็นจุดแข็งและพึงรอโอกาสในการเสริมสร้างให้เกิดจุดแข็งนี้ และเมื่อพบปัญหาและอุปสรรคก็ต้องตั้งรับให้มั่น รอโอกาสที่จะดำเนินการและตั้งมั่นอย่างสุขุมรอบคอบพยายามลดถอยสิ่งที่เป็นปัญหาและอุปสรรค เมื่อพบจุดอ่อนต้องหยุดและถดถอยปัญหาลงให้ได้ ดำเนินการปรับปรุงให้ดีขึ้นตั้งรับให้มั่นเพื่อรอโอกาสและสุดท้ายเมื่อมีโอกาสดังกล่าวก็ต้องใช้พันธมิตรหรือผู้มีส่วนได้เสียในองค์การบริหารส่วนตำบลเสมอใหญ่ให้เกิดประโยชน์เพื่อดำเนินการขยายแผน โครงการ งานต่าง ๆ พร้อมการปรับปรุงและเร่งรีบดำเนินการ สิ่งเหล่านี้จะถูกค้นพบเพื่อให้เกิดการพัฒนาองค์การบริหารส่วนตำบลเสมอใหญ่โดยการติดตามและประเมินผลซึ่งส่งผลให้เกิดกระบวนการพัฒนาอย่างเข้มแข็งและมีความยั่งยืน เป็นไปตามเป้าหมายประสงค์ที่ตั้งไว้ได้อย่างดียิ่ง

๒. วัตถุประสงค์ของการติดตามและประเมินผล

การติดตามและประเมินผลแผนพัฒนาท้องถิ่นมุ่งค้นหาแผนงาน โครงการที่ได้ดำเนินการไปแล้วว่าสิ่งใดควรดำเนินการต่อไปตามวัตถุประสงค์ของแผนงาน โครงการ หรือศึกษาระหว่างดำเนินการตามโครงการเพื่อการพัฒนาท้องถิ่นว่ามีปัญหาใดควรปรับปรุงเพื่อการบรรลุเป้าหมาย ติดตามและประเมินผลแผนงาน โครงการเพื่อการพัฒนาท้องถิ่นที่ไม่ได้ดำเนินการเป็นเพราะเหตุใด เกิดปัญหาจากเรื่องใด จึงได้กำหนดเป็นวัตถุประสงค์ได้ดังนี้

๑. เพื่อเป็นเครื่องมือในการบริหารราชการท้องถิ่นขององค์การบริหารส่วนตำบลเสมาใหญ่ซึ่งจะช่วยตอบสนองภารกิจตามอำนาจหน้าที่ของหน่วยงาน รวมทั้งปรับปรุงการปฏิบัติงานให้ดีขึ้น มีประสิทธิภาพและประสิทธิผล

๒. เพื่อให้ทราบความก้าวหน้าการดำเนินงานตามระยะเวลาและเป้าหมายที่กำหนดไว้ สภาพผลการดำเนินงาน ตลอดจนปัญหา อุปสรรคในการพัฒนาท้องถิ่นตามภารกิจที่ได้กำหนดไว้

๓. เพื่อเป็นข้อมูลสำหรับเร่งรัด ปรับปรุง แก้ไข ข้อบกพร่องของการดำเนินงานโครงการ การยกเลิก โครงการที่ไม่เหมาะสมหรือหมดความจำเป็นขององค์การบริหารส่วนตำบลเสมาใหญ่

๔. เพื่อทราบถึงสภาพการบริหารการใช้จ่ายงบประมาณของ อบต.เสมาใหญ่

๕. เพื่อสร้างความรับผิดชอบของผู้บริหารท้องถิ่น ปลัด/ผู้อำนวยการกองทุกระดับขององค์การบริหารส่วนตำบลเสมาใหญ่ ที่จะต้องผลักดันให้การดำเนินการตามแผนงาน โครงการต่าง ๆ เป็นไปอย่างมีประสิทธิภาพ บรรลุวัตถุประสงค์กับให้เกิดประโยชน์กับผู้มีส่วนได้เสีย ผู้มีส่วนเกี่ยวข้อง ประชาชนในตำบลเสมาใหญ่หรือสังคมส่วนรวมมากที่สุด

๖. เพื่อติดตามและประเมินผลการดำเนินงานตามตัวชี้วัดร้อยละความสำเร็จของปฏิบัติงานตามแผนงาน/โครงการของสำนัก/กอง/ฝ่ายต่างๆ ในปีงบประมาณ พ.ศ.๒๕๖๖

๓. ขั้นตอนการติดตามและประเมินผล

ระเบียบกระทรวงมหาดไทยว่าด้วยการจัดทำแผนพัฒนาขององค์กรปกครองส่วนท้องถิ่น พ.ศ. ๒๕๔๘ และแก้ไขเพิ่มเติม (ฉบับที่ ๒) พ.ศ. ๒๕๕๙ (ฉบับที่ ๓) พ.ศ. ๒๕๖๑ ข้อ ๒๙ กำหนดว่า คณะกรรมการติดตามและประเมินผลแผนพัฒนาท้องถิ่น มีอำนาจหน้าที่ ดังนี้

(๑) กำหนดแนวทาง วิธีการในการติดตามและประเมินผลแผนพัฒนา

(๒) ดำเนินการติดตามและประเมินผลแผนพัฒนา

(๓) รายงานผลและเสนอความเห็นซึ่งได้จากการติดตามและประเมินผลแผนพัฒนาต่อผู้บริหารท้องถิ่น เพื่อให้ผู้บริหารท้องถิ่นเสนอต่อสภาท้องถิ่น และคณะกรรมการพัฒนาท้องถิ่นพร้อมทั้งประกาศผลการติดตามและประเมินผลแผนพัฒนาให้ประชาชนในท้องถิ่นทราบในที่เปิดเผยภายในสิบห้าวันนับแต่วันรายงานผลและเสนอความเห็นดังกล่าวและต้องปิดประกาศไว้เป็นระยะเวลาไม่น้อยกว่าสามสิบวันโดยอย่างน้อยปีหนึ่งครั้งภายในเดือนธันวาคมของทุกปี

(๔) แต่งตั้งคณะอนุกรรมการหรือคณะทำงานเพื่อช่วยปฏิบัติงานตามที่เห็นสมควร

๑. การดำเนินการติดตามและประเมินผล

คณะกรรมการติดตามและประเมินผลแผนพัฒนาท้องถิ่น มีจำนวน ๑๑ คน ประกอบด้วย

๑) สมาชิกสภาท้องถิ่นที่สภาท้องถิ่นคัดเลือก จำนวน ๓ คน

๒) ผู้แทนประชาคมท้องถิ่นที่ประชาคมท้องถิ่นคัดเลือก จำนวน ๒ คน

๓) ผู้แทนหน่วยงานที่เกี่ยวข้องที่ผู้บริหารท้องถิ่นคัดเลือก จำนวน ๒ คน

๔) หัวหน้าส่วนการบริหารที่คัดเลือกกันเอง จำนวน ๒ คน

๕) ผู้ทรงคุณวุฒิที่ผู้บริหารท้องถิ่นคัดเลือก จำนวน ๒ คน

คณะกรรมการติดตามและประเมินผลแผนพัฒนาท้องถิ่นขององค์การบริหารส่วนตำบลเสมาใหญ่ต้องดำเนินการให้การติดตามและประเมินผลแผนพัฒนาท้องถิ่นบรรลุวัตถุประสงค์ตามแผนพัฒนาท้องถิ่น ดังนี้

๑. ประชุมเพื่อกำหนดกรอบแนวทาง และวิธีการติดตามและประเมินผลแผนพัฒนาท้องถิ่นโดยการกำหนดกรอบ แนวทาง วิธีการ และห้วงเวลาให้เหมาะสมกับองค์การบริหารส่วนตำบลเสมาใหญ่

๒. ดำเนินการติดตามและประเมินพัฒนาท้องถิ่นตามกรอบแนวทาง วิธีการ และห้วงเวลาที่กำหนด โดยสามารถติดตามและประเมินผลได้ตลอดระยะเวลา

๓. รายงานผลและเสนอความเห็นซึ่งได้จากการติดตามและประเมินผลแผนพัฒนาท้องถิ่นต่อผู้บริหารท้องถิ่นเพื่อดำเนินการต่อไป

๒. การกำหนดแนวทางและวิธีการ

คณะกรรมการติดตามและประเมินผลแผนพัฒนาท้องถิ่นขององค์การบริหารส่วนตำบลเสมาใหญ่ได้กำหนดการแบ่งขั้นตอนเพื่อเป็นการกำหนดแนวทางและวิธีการสำหรับการติดตามและประเมินผลแผนพัฒนาขององค์การบริหารส่วนตำบลเสมาใหญ่ ดังนี้

๒.๑ การกำหนดวัตถุประสงค์และขอบเขตการติดตามและประเมินผล การติดตามยุทธศาสตร์และโครงการเพื่อการพัฒนาท้องถิ่น จะเริ่มดำเนินการศึกษาและรวบรวมข้อมูลของโครงการที่จะติดตามว่ามีวัตถุประสงค์หลักอะไร มีการกำหนดการติดตามและประเมินผลไว้หรือไม่ (ซึ่งดูได้จากการกำหนดตัวชี้วัด : KPI) ถ้ากำหนดไว้แล้วมีความชัดเจนเพียงใด ใครเป็นผู้รับผิดชอบ ใครเป็นผู้ใช้ผลการติดตาม เป็นต้น จากนั้นศึกษาว่าผู้ใช้ผลการนำไปใช้ประโยชน์อย่างไร เมื่อใด ข้อมูลหลัก ๆ ที่ต้องการคืออะไร ต้องการให้รายงานผลอย่างไร มีข้อเสนอแนะในการติดตามผลอย่างไร ซึ่งการศึกษาดังกล่าวอาจใช้วิธีสัมภาษณ์และ/หรือสังเกตแล้วนำผลที่ได้มากำหนดเป็นวัตถุประสงค์และขอบเขตในการติดตาม

๒.๒ วางแผนติดตามและประเมินผล จะนำวัตถุประสงค์และขอบเขตในการติดตามงานจากข้อ ๒.๑ มาวิเคราะห์ แล้วเขียนรายละเอียด ซึ่งประกอบด้วย ประเด็นหลัก ๆ คือ วัตถุประสงค์การติดตามแหล่งข้อมูล เวลาที่เก็บข้อมูล วิธีการเก็บรวบรวมข้อมูล และวิธีการวิเคราะห์ข้อมูล จากนั้นสร้างเครื่องมือซึ่งส่วนใหญ่จะเป็นแบบสัมภาษณ์หรือแบบสอบถาม กำหนดการทดลองและปรับปรุงเครื่องมือ

๒.๓ ดำเนินการหรือปฏิบัติตามแผนพัฒนาท้องถิ่น เป็นการดำเนินการตามวัตถุประสงค์และขั้นตอนที่ได้กำหนดไว้ ซึ่งสิ่งสำคัญที่ต้องการในขั้นนี้ คือ ข้อมูลจากแหล่งต่าง ๆ ดังนั้น แม้จะวางแผนพัฒนาท้องถิ่นไว้ดีและได้ข้อมูลที่มีคุณภาพเพียงใดก็ตาม แต่ถ้าในเชิงปริมาณได้น้อยก็ต้องติดตามเพิ่มจนกว่าจะได้ครบขั้นต่ำตามที่กำหนดไว้ตามแผนพัฒนาท้องถิ่น

๒.๔ การวิเคราะห์ข้อมูล เป็นการวิเคราะห์ตามวัตถุประสงค์ของการติดตามที่กำหนดไว้แต่ละโครงการตามตัวชี้วัดที่กำหนดไว้ โดยอาจใช้วิธีการทางสถิติพื้นฐาน เช่น การแจกแจง ค่าร้อยละ ค่าเฉลี่ย ค่าเบี่ยงเบนมาตรฐาน จำนวน เป็นต้น หรืออาจใช้การวิเคราะห์แบบ Matrix การพรรณนาเปรียบเทียบ การเขียน Flow Chart การแสดงแผนภูมิแกนต์ (Gantt Chart) หรืออาจใช้หลาย ๆ วิธีประกอบกันตามความเหมาะสมของพื้นที่องค์การบริหารส่วนตำบลเสมาใหญ่

๒.๕ รายงานตามแบบแผนพัฒนาท้องถิ่นเป็นการรายงานให้ผู้เกี่ยวข้องทราบโดยรายงานตามแบบที่กำหนดไว้ตามแผนพัฒนาท้องถิ่น ทั้งนี้ การรายงานผลการติดตามแผนงาน โครงการหนึ่ง ๆ อาจมีหลายลักษณะก็ได้ตามความเหมาะสมขององค์การบริหารส่วนตำบลเสมาใหญ่ในการรายงานผลการติดตามโครงการอาจเขียนเป็นรายงานเชิงเทคนิคซึ่งประกอบด้วยก็ได้ ความเป็นมาของโครงการที่จะติดตามโดยสรุปวัตถุประสงค์และประโยชน์ที่คาดว่าจะได้รับการติดตาม ซึ่งจะปรากฏในส่วนที่ ๒ และส่วนที่ ๓

๒.๖ รายงานผล คณะกรรมการติดตามและประเมินผลแผนพัฒนาท้องถิ่น รายงานผลและเสนอความเห็นซึ่งได้จากการติดตามและประเมินผลแผนพัฒนาขององค์การบริหารส่วนตำบลเสมาใหญ่ต่อผู้บริหารท้องถิ่นเพื่อให้ผู้บริหารท้องถิ่นเสนอต่อสภาท้องถิ่นและคณะกรรมการพัฒนาท้องถิ่นขององค์การบริหารส่วนตำบลเสมาใหญ่ โดยอย่างน้อยปีละหนึ่งครั้งภายในเดือนธันวาคมของทุกปี

๒.๗ การวินิจฉัยสั่งการ การนำเสนอเพื่อให้เกิดการเปลี่ยนแปลง ปรับปรุง แก้ไขที่ดี หลังจากคณะกรรมการติดตามและประเมินผลแผนพัฒนาขององค์การบริหารส่วนตำบลเสมาใหญ่หรือผู้เกี่ยวข้องหรือผู้มีอำนาจในสำนักงาน ฝ่ายต่าง ๆ ได้รับรายงานสรุปแล้วจะวินิจฉัย/สั่งการ เพื่อแก้ไขข้อบกพร่องที่ได้จากรายงานสรุปซึ่งอาจกระทำโดยตรงหรือเสนอรายงานตามสายบังคับบัญชาก็ได้ตามความเหมาะสมต่อผู้บริหารท้องถิ่น

๔. การรายงานผล

คณะกรรมการติดตามและประเมินผลแผนพัฒนาขององค์การบริหารส่วนตำบลเสมาใหญ่ มีอำนาจหน้าที่ในการรายงานผลและเสนอความเห็น ซึ่งได้จากการติดตามและประเมินผลแผนพัฒนาต่อผู้บริหารท้องถิ่น เพื่อให้ผู้บริหารท้องถิ่นเสนอต่อสภาท้องถิ่นและคณะกรรมการพัฒนาขององค์การบริหารส่วนตำบลเสมาใหญ่ โดยอย่างน้อยปีละหนึ่งครั้งภายในเดือนธันวาคม ของทุกปี

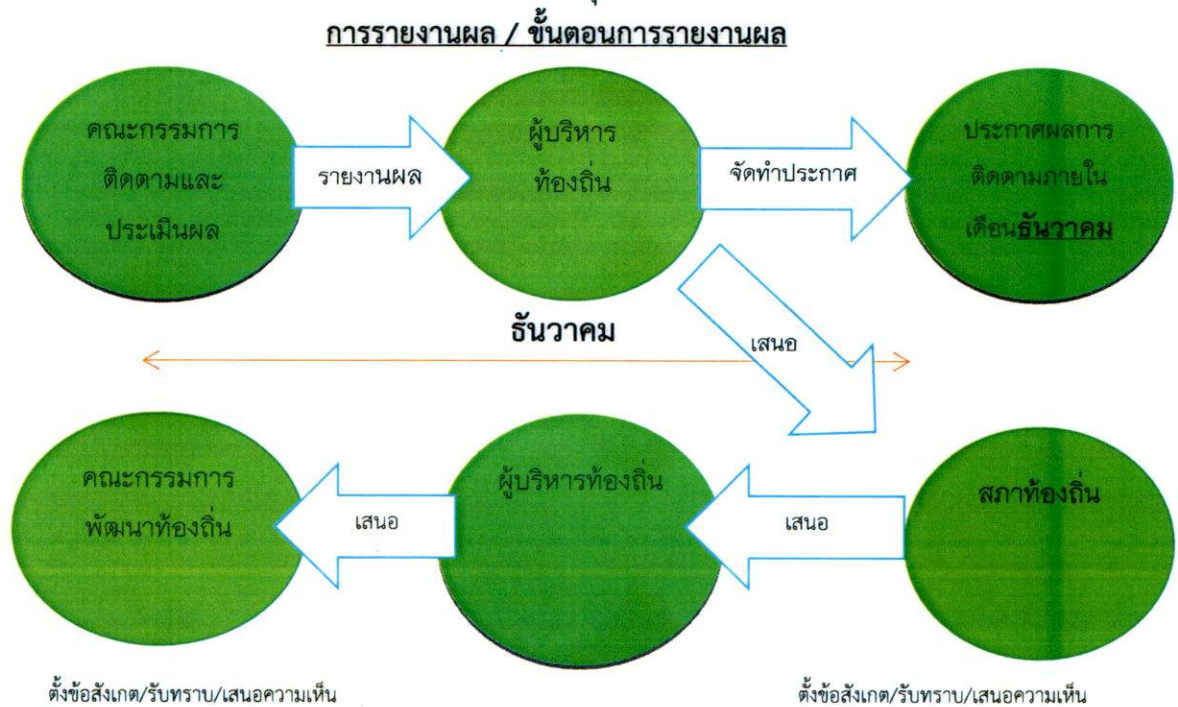

๔. เครื่องมือการติดตามและประเมินผล

เครื่องมือการติดตามและประเมินผลแผนพัฒนาท้องถิ่น (Monitoring and evaluation tools for local development plans) เป็นสิ่งของ วัสดุ อุปกรณ์หรือเทคนิควิธีการที่คณะกรรมการติดตามและประเมินผลแผนพัฒนาองค์การบริหารส่วนตำบลเสมาใหญ่ ใช้ในการเก็บข้อมูลการติดตามผลรวมทั้งโดยการพิจารณาเลือกใช้เครื่องมือและเทคนิควิธีการที่คณะกรรมการติดตามและประเมินผลแผนพัฒนาท้องถิ่นได้คิดสร้างไว้เพื่อใช้ในการติดตามและประเมินผล เช่น แบบสอบถามวัดทัศนคติ มาตรฐานประมาณค่า และวิธีการ เป็นต้น และหรือโดยการสร้างเครื่องติดตามและประเมินผลแผนพัฒนาท้องถิ่นได้แก่ แบบสอบถาม (Questionnaires) แบบสัมภาษณ์ (Interview) และแบบสังเกตการณ์ (Observation) เป็นต้น โดยอาศัยสภาพพื้นที่ทั่วไป อำนาจหน้าที่ ภารกิจขององค์การบริหารส่วนตำบลเสมาใหญ่รวมถึงผู้มีส่วนได้เสียในท้องถิ่น รวมทั้งเกณฑ์มาตรฐานแบบต่างๆ ที่ได้กำหนดขึ้นหรือการนำไปทดลองใช้เพื่อปรับปรุงแก้ไขแล้ว จึงนำเครื่องมือการติดตามและประเมินผลแผนพัฒนาท้องถิ่นไปใช้ในการปฏิบัติงานจริงหรือภาคสนาม ดำเนินการสำรวจและเก็บข้อมูล วิเคราะห์ข้อมูล สรุปข้อมูลที่เป็นจริงต่อไป

๑. กรอบและแนวทางในการติดตามและประเมินผล

คณะกรรมการติดตามและประเมินผลแผนพัฒนาท้องถิ่นขององค์การบริหารส่วนตำบลเสมาใหญ่กำหนดกรอบและแนวทางในการติดตามและประเมินผล ดังนี้

๑.๑ กำหนดกรอบเวลา (Time & Time Frame) โดยกำหนดกรอบระยะเวลา ดังนี้

- ๑) ประชุมคณะกรรมการติดตามและประเมินผลแผนพัฒนาท้องถิ่นขององค์การบริหารส่วนตำบลเสมาใหญ่อย่างน้อยปีละ ๑ ครั้ง
- ๒) สรุปผลการติดตามและประเมินผลทุกไตรมาส และสรุปภาพรวมของไตรมาสที่ผ่านมาทุกครั้ง
- ๓) รายงานผลและเสนอความเห็นซึ่งได้จากการติดตามและประเมินผลแผนพัฒนาต่อผู้บริหารท้องถิ่นภายในกำหนดเวลาเพื่อให้ผู้บริหารท้องถิ่นเสนอสภาท้องถิ่น/คณะกรรมการพัฒนาท้องถิ่นภายในระยะเวลาที่กำหนด

๑.๒ ความสอดคล้อง (Relevance) เป็นความสอดคล้องของยุทธศาสตร์ แผนงาน โครงการ (หรือผลผลิต) ที่ได้กำหนดขึ้นมีความสอดคล้องและนำไปกำหนดเป็นวิสัยทัศน์ขององค์การบริหารส่วนตำบล

๑.๓ ความเพียงพอ (Adequacy) กำหนดทรัพยากรสำหรับการดำเนินการติดตามและประเมินผลประกอบด้วยคน เงิน วัสดุ อุปกรณ์ เครื่องมือในการปฏิบัติงานตามศักยภาพโดยนำเครื่องมือที่มีอยู่จริงในองค์การบริหารส่วนตำบลเสมาใหญ่มาปฏิบัติงาน

๑.๔ ความก้าวหน้า (Progress) กรอบของความก้าวหน้าแผนงาน โครงการต่าง ๆ จะวัดจากรายการที่เป็นโครงการในรอบ ๔ ปี วัดได้จากช่องปีงบประมาณและที่ผ่านมาโครงการที่ต่อเนื่องจากปีงบประมาณที่ผ่านมา

๑.๕ ประสิทธิภาพ (Efficiency) เป็นการติดตามและประเมินผลความสัมพันธ์กันระหว่างผลผลิตหรือผลที่ได้รับจริงกับทรัพยากรที่ถูกใช้ไปในการพัฒนาท้องถิ่นขององค์การบริหารส่วนตำบลเสมาใหญ่ ซึ่งสามารถวัดได้ในเชิงปริมาณ ขนาด ความจุ พื้นที่ จำนวน ระยะเวลา เป็นต้น

๑.๖ ประสิทธิภาพ (Effectiveness) เป็นผลที่ได้จากประสิทธิภาพทำให้เกิดผลลัพธ์และผลผลิต (Outcome and Output) ซึ่งสามารถวัดได้ในเชิงปริมาณและเชิงคุณภาพหรือวัดได้เฉพาะเชิงคุณภาพ ซึ่งวัดเป็นความพึงพอใจหรือสิ่งที่ประชาชนชื่นชอบหรือการมีความสุข เป็นต้น

กำหนดแนวทางการวิเคราะห์สภาพแวดล้อมการติดตามและประเมินผลมีความจำเป็นที่จะต้องวิเคราะห์สภาพแวดล้อมขององค์การบริหารส่วนตำบลเสมาใหญ่ ทั้งในระดับระดับหมู่บ้านและระดับตำบลและอาจรวมถึงอำเภอและจังหวัดด้วย เพราะมีความสัมพันธ์และปฏิสัมพันธ์ในเชิงการพัฒนาท้องถิ่นแบบองค์รวมของจังหวัดเดียวกัน

๒ ระเบียบ วิธีในการติดตามและประเมินผล

คณะกรรมการติดตามและประเมินผลแผนพัฒนาท้องถิ่นขององค์การบริหารส่วนตำบลเสมาใหญ่กำหนดระเบียบ วิธีในการติดตามและประเมินผล ดังนี้

๒.๑ ระเบียบในการติดตามและประเมินผลแผนพัฒนา ระเบียบวิธีในการติดตามและประเมินผลมีองค์ประกอบใหญ่ ๆ ที่สำคัญ ๓ ประการ คือ

- ๑) ผู้เข้าร่วมติดตามและประเมินผล
- ๒) เครื่องมือ
- ๓) กรรมวิธีหรือวิธีการต่าง ๆ

๒.๒ วิธีในการติดตามและประเมินผลแผนพัฒนา

๑) การออกแบบการติดตามและประเมินผล การออกแบบเพื่อการติดตามและประเมินผลแผนพัฒนามีเป้าหมายเพื่อมุ่งตอบปัญหาการติดตามและประเมินผลได้อย่างตรงประเด็น อธิบายหรือควบคุมความผันแปรของโครงการเพื่อการพัฒนาท้องถิ่นที่จะเกิดขึ้นได้

๒) การสำรวจ (survey) เป็นการรวบรวมข้อมูลจากบันทึกหรือทะเบียนที่ผู้รับผิดชอบโครงการจัดทำไว้แล้ว หรืออาจเป็นข้อมูลที่คณะกรรมการติดตามและประเมินผลต้องจดบันทึก (record) สังเกต (observe) หรือวัด (measurement) โดยคณะกรรมการติดตามและประเมินผลจะดำเนินการในพื้นที่จากผู้มีส่วนเกี่ยวข้อง เจ้าหน้าที่ บุคลากรขององค์การบริหารส่วนตำบลเสมาใหญ่เป็นข้อมูลที่มีอยู่ตามธรรมชาติ พฤติกรรม ความต้องการ ซึ่งศึกษาได้โดยวิธีการสังเกตและสามารถวัดได้

๓. กำหนดเครื่องมือที่ใช้ในการติดตามและประเมินผล

คณะกรรมการติดตามและประเมินผลแผนพัฒนาท้องถิ่นขององค์การบริหารส่วนตำบลเสมาใหญ่ กำหนดเครื่องมือที่ใช้ในการติดตามและประเมินผล ดังนี้

๓.๑ การทดสอบและการวัด (Tests & Measurements) วิธีการนี้จะทำการทดสอบและวัดผลเพื่อระดับการเปลี่ยนแปลง ซึ่งรวมถึงแบบทดสอบต่างๆ การประเมินการปฏิบัติงานและแนวทางการวัดจะใช้เครื่องมือใดในการทดสอบและการวัดนั้นเป็นไปตามความเหมาะสมของโครงการพัฒนาท้องถิ่นเป็นต้น

๓.๒ การสัมภาษณ์ (Interviews) อาจเป็นการสัมภาษณ์เดี่ยว หรือกลุ่มก็ได้ การสัมภาษณ์เป็นการยืนยันว่า ผู้มีส่วนเกี่ยวข้อง ผู้ได้รับผลกระทบมีความเกี่ยวข้องและได้รับผลกระทบในระดับใดโดยทั่วไปการสัมภาษณ์ถูกแบ่งออกเป็น ๒ ประเภท คือการสัมภาษณ์แบบเป็นทางการหรือกึ่งทางการ (formal or semi-formal interview) ซึ่งใช้แบบสัมภาษณ์แบบมีโครงสร้าง (structure interviews) ดำเนินการสัมภาษณ์ และการสัมภาษณ์แบบไม่เป็นทางการ (informal interview) ซึ่งคล้ายๆ กับการพูดสนทนาอย่างไม่มีพิธีรีตอง ไม่เคร่งครัดในขั้นตอน

๓.๓ การสังเกต (Observations) คณะกรรมการติดตามและประเมินผลแผนพัฒนาองค์การบริหารส่วนตำบลเสมาใหญ่ใช้การสังเกตเพื่อเผื่อว่ากำลังเกิดอะไรขึ้นกับการพัฒนาท้องถิ่นขององค์การบริหารส่วนตำบลเสมาใหญ่มีการบันทึกการสังเกต แนวทางในการสังเกต และกำหนดการดำเนินการสังเกต

(๑) การสังเกตแบบมีส่วนร่วม (Participant observation) เป็นวิธีการสังเกตที่คณะกรรมการติดตามและประเมินผลเข้าไปใช้ชีวิตร่วมกับประชาชนในหมู่บ้านหรือตัวบุคคล ชุมชน มีกิจกรรมร่วมกัน

(๒) การสังเกตแบบไม่มีส่วนร่วม (Non-participant observation) หรือการสังเกตโดยตรง (Direct observation) เป็นการสังเกต บันทึกลักษณะทางกายภาพ โครงสร้าง และความสัมพันธ์ของผู้มีส่วนได้เสียในองค์การบริหารส่วนตำบลเสมาใหญ่.

๓.๔ การสำรวจ (surveys) ในที่นี้หมายถึง การสำรวจเพื่อประเมินความคิดเห็น การรับรู้ทัศนคติ ความพึงพอใจ ความจำเป็น ความต้องการของประชาชนในตำบลองค์การบริหารส่วนตำบลเสมาใหญ่ คณะกรรมการติดตามและประเมินผลแผนพัฒนาองค์การบริหารส่วนตำบลเสมาใหญ่ จะมีการบันทึกการสำรวจและทิศทางการสำรวจไว้เป็นหลักฐาน

๓.๕ เอกสาร (Documents) การติดตามและประเมินผลยุทธศาสตร์และโครงการมีความจำเป็นอย่างยิ่งที่จะต้องใช้อเอกสาร ซึ่งเป็นเอกสารที่เกี่ยวข้องกับยุทธศาสตร์การพัฒนา ปัญหาความต้องการของประชาชนในท้องถิ่น สาเหตุของปัญหา แนวทางการแก้ไขปัญหาหรือแนวทางการพัฒนา ตลอดจนเป้าประสงค์ ค่าเป้าหมาย กลยุทธ์ แผนงาน ผลผลิตหรือโครงการ วิสัยทัศน์ขององค์การบริหารส่วนตำบลเสมาใหญ่

๕. ประโยชน์ของการติดตามและประเมินผล

การติดตามและประเมินผลมีประโยชน์ที่สำคัญคือ การนำไปใช้แก้ไขปัญหาดังต่าง ๆ ระหว่างดำเนินโครงการ ร่องลงมาคือ นำไปใช้สำหรับวางแผนการจัดทำแผนพัฒนาท้องถิ่นในอนาคต ประโยชน์ต่าง ๆ แยกเป็นหัวข้อได้ ดังนี้

๑. ได้ทราบถึงสถานภาพและสถานการณ์ต่าง ๆ ของการจัดทำแผนพัฒนาท้องถิ่นและการดำเนินการตามโครงการ ซึ่งจะช่วยให้วิธีการปฏิบัติดำเนินการไปแนวทางเดียวกัน

๒. ได้ทราบถึงข้อดี ข้อเสีย ข้อบกพร่องต่าง ๆ ตลอดจนปัจจัยที่ทำให้แผนพัฒนาท้องถิ่นและการดำเนินการตามโครงการพัฒนาท้องถิ่นมีปัญหา ทำให้สามารถแก้ไขได้ทุกจุด ตรงเป้าหมายอย่างทันท่วงที ทั้งในปัจจุบันและอนาคต

๓. ช่วยให้การใช้ทรัพยากรต่าง ๆ เกิดความประหยัด คุ่มค่าไม่เสียประโยชน์ ประหยัดเวลา งบประมาณ และทรัพยากรในการดำเนินโครงการพัฒนาท้องถิ่น

๔. สามารถเก็บรวบรวม วิเคราะห์ข้อมูลต่าง ๆ ที่เกี่ยวกับรายละเอียด ความต้องการ สภาพปัญหาต่าง ๆ ที่ จะนำไปจัดทำเป็นโครงการเพื่อพัฒนาท้องถิ่น เพื่อนำเสนอโครงการในเชิงสถิติหรือข้อมูลที่เป็นจริง ทำให้ได้รับความเชื่อถือและการยอมรับจากประชาชน ผู้มีส่วนได้เสีย หน่วยงานราชการ รัฐวิสาหกิจ องค์กรต่าง ๆ

๕. กระตุ้นให้ผู้ปฏิบัติงานและผู้เกี่ยวข้องกับการพัฒนาท้องถิ่น การจัดทำโครงการและรับผิดชอบโครงการ มีความสำนึกต่อหน้าที่ความรับผิดชอบ และกระตือรือร้นในการแก้ไข ตลอดจนปรับปรุงรายละเอียด เนื้อหา ข้อมูล ให้เป็นปัจจุบันเสมอ

๖. การวินิจฉัย สั่งการ ผู้บริหารท้องถิ่น ปลัด/รองปลัด ผู้บริหารระดับสำนัก/กอง/ฝ่ายต่าง ๆ ของ องค์การบริหารส่วนตำบลเสมาใหญ่ สามารถวินิจฉัย สั่งการได้อย่างถูกต้อง ชัดเจน รัดกุมมีเหตุมีผลในการพัฒนาท้องถิ่นให้สอดคล้องกับสภาพความเป็นจริงและตามอำนาจหน้าที่ นอกจากนี้ยังสามารถกำหนดมาตรการต่าง ๆ สำหรับการปรับปรุงแก้ไขและป้องกันความผิดพลาดที่จะเกิดขึ้นได้

๗. ทำให้ภารกิจต่าง ๆ ของบุคลากรในองค์การบริหารส่วนตำบลเสมาใหญ่แต่ละคน แต่ละสำนัก/กอง/ฝ่ายต่าง ๆ มีความสอดคล้องกัน ประสานการทำงานให้เป็นองค์รวมของหน่วยงาน ทำให้เป้าหมายขององค์การบริหารส่วนตำบลเสมาใหญ่เกิดความสำเร็จตามเป้าหมายหลัก มีความสอดคล้องและเกิดประสิทธิภาพและประสิทธิผล

๘. สามารถรักษาคุณภาพของงานหรือภารกิจให้เป็นไปและตรงตามวัตถุประสงค์ของโครงการ กิจกรรมงานต่าง ๆ และประชาชนพึงพอใจเมื่อได้รับการบริการประชาชนในเขตองค์การบริหารส่วนตำบลเสมาใหญ่

ส่วนที่ ๒

การติดตามและประเมินผล

๑. สรุปผลการติดตามและประเมินผล ปีงบประมาณ พ.ศ.๒๕๖๗

๑.๑ ยุทธศาสตร์การพัฒนาท้องถิ่น

แผนพัฒนาท้องถิ่น องค์การบริหารส่วนตำบลเสมาใหญ่เป็นแผนพัฒนาท้องถิ่นที่กำหนดระยะเวลา ๕ ปี พ.ศ.๒๕๖๖-๒๕๗๐ ซึ่งเป็นแผนพัฒนาเศรษฐกิจและสังคมขององค์การบริหารส่วนตำบลเสมาใหญ่ที่กำหนดยุทธศาสตร์ และแนวทางการพัฒนาขององค์การบริหารส่วนตำบลเสมาใหญ่ซึ่งแสดงถึงวิสัยทัศน์ พันธกิจ และจุดมุ่งหมายเพื่อการพัฒนาในอนาคต โดยสอดคล้องกับแผนพัฒนาเศรษฐกิจและสังคมแห่งชาติ แผนการบริหารราชการแผ่นดิน ยุทธศาสตร์การพัฒนาจังหวัดนครราชสีมา

แผนพัฒนาท้องถิ่น องค์การบริหารส่วนตำบลเสมาใหญ่ มีรายละเอียด ดังนี้

๑) ยุทธศาสตร์ ประกอบด้วย

- ยุทธศาสตร์ที่ ๑ ยุทธศาสตร์การพัฒนาด้านโครงสร้างพื้นฐาน
- ยุทธศาสตร์ที่ ๒ ยุทธศาสตร์การสานต่อแนวทางพระราชดำริ
- ยุทธศาสตร์ที่ ๓ ยุทธศาสตร์การพัฒนาด้านการท่องเที่ยวศาสนา-วัฒนธรรมประเพณี และกีฬา
- ยุทธศาสตร์ที่ ๔ ยุทธศาสตร์การพัฒนาด้านการเกษตร
- ยุทธศาสตร์ที่ ๕ ยุทธศาสตร์การพัฒนาด้านสังคม
- ยุทธศาสตร์ที่ ๖ ยุทธศาสตร์การพัฒนาด้านสาธารณสุข
- ยุทธศาสตร์ที่ ๗ ยุทธศาสตร์การพัฒนาด้านการศึกษา
- ยุทธศาสตร์ที่ ๘ ยุทธศาสตร์ด้านการบริหารจัดการบ้านเมืองที่ดี
- ยุทธศาสตร์ที่ ๙ ยุทธศาสตร์การพัฒนาด้านการอนุรักษ์ทรัพยากรธรรมชาติและสิ่งแวดล้อม
- ยุทธศาสตร์ที่ ๑๐ ยุทธศาสตร์การพัฒนาด้านการรักษาความปลอดภัยในชีวิตและทรัพย์สิน

๒.๓ เป้าประสงค์

- ๑) ประชาชนได้ใช้เส้นทางคมนาคมที่มีมาตรฐาน ปลอดภัย ใช้งานได้ดี
- ๒) ประชาชนมีน้ำใช้ในการอุปโภคและเก็บกักน้ำเพื่อการเกษตรเพิ่มขึ้น
- ๓) ประชาชนมีส่วนร่วมในการส่งเสริมการท่องเที่ยว พัฒนาฟื้นฟู อนุรักษ์ ทำนุบำรุงศาสนา

ศิลปวัฒนธรรมและประเพณีท้องถิ่น

- ๔) มีการสนับสนุนและส่งเสริมการจัดการแข่งขันกีฬา ประชาชนมีสุขภาพแข็งแรง โดยการเล่นกีฬาออกกำลังกาย และกิจกรรมนันทนาการ
- ๕) ส่งเสริมประชาชนให้มีการเลี้ยงสัตว์เศรษฐกิจ ทำเกษตรทางเลือก เกษตรกรมีความเข้มแข็ง
- ๖) ประชาชนมีสุขภาพอนามัยและคุณภาพชีวิตที่ดีขึ้น
- ๗) พัฒนาชุมชนและสังคมตามแนวทางปรัชญาเศรษฐกิจพอเพียง
- ๘) ส่งเสริมสุขภาพ และอนามัยของประชาชน และมีการป้องกันและควบคุมโรคเพิ่มขึ้น
- ๙) ประชาชนได้รับการศึกษาอย่างมีคุณภาพตามมาตรฐาน
- ๑๐) การบริหารราชการอย่างมีประสิทธิภาพคุณภาพ ส่งเสริมให้ประชาชนมีส่วนร่วมการบริหารงาน
- ๑๑) สิ่งแวดล้อมและทรัพยากรธรรมชาติได้รับการฟื้นฟูและอนุรักษ์
- ๑๒) ประชาชนมีความปลอดภัยในชีวิตและทรัพย์สิน

๒.๔ ตัวชี้วัด

- ๑) จำนวนโครงการ/กิจกรรม
- ๒) จำนวนสายทางที่ดำเนินการก่อสร้าง ปรับปรุง/ซ่อมแซม
- ๓) จำนวนแหล่งน้ำที่ได้รับการก่อสร้าง ปรับปรุง /พัฒนา
- ๔) จำนวนผู้เข้าร่วมโครงการ /กิจกรรม
- ๕) ระดับความพึงพอใจของประชาชน ไม่น้อยกว่าร้อยละ ๖๐
- ๖) การบริการจัดการขององค์การบริหารส่วนตำบลสมาชิกปฏิบัติงานที่มีประสิทธิภาพไม่น้อยกว่าร้อยละ ๖๐

๒.๕ ค่าเป้าหมาย

- ๑) มีการก่อสร้าง พัฒนา ปรับปรุง ซ่อมแซม โครงสร้างพื้นฐาน ระบบสาธารณูปโภค การคมนาคม และการขนส่งที่ได้มาตรฐาน สะดวกและรวดเร็ว จำนวนไม่น้อยกว่า ๑๑ โครงการ/กิจกรรมต่อปี
- ๒) มีการบริหารจัดการน้ำ ก่อสร้าง ขุดลอก ปรับปรุง /พัฒนา แหล่งน้ำ คูคลอง เก็บกักน้ำเพื่ออุปโภค และการเกษตร จำนวนไม่น้อยกว่า ๑ โครงการ/กิจกรรมต่อปี
- ๓) มีโครงการ/กิจกรรมด้านการท่องเที่ยว ศาสนา-วัฒนธรรมประเพณี และกีฬา จำนวนไม่น้อยกว่า ๒ โครงการ/กิจกรรมต่อปี
- ๔) มีโครงการ/กิจกรรม การพัฒนาเพิ่มศักยภาพ การสร้างอาชีพ สร้างรายได้ ส่งเสริมการเรียนรู้ตามหลักเศรษฐกิจพอเพียง จำนวนไม่น้อยกว่า ๒ โครงการ/กิจกรรมต่อปี
- ๕) มีโครงการ/กิจกรรม การพัฒนาคุณภาพชีวิตของประชาชน จำนวนไม่น้อยกว่า ๒ โครงการ/กิจกรรมต่อปี
- ๖) มีโครงการ/กิจกรรม ที่ดำเนินการด้านสาธารณสุข สุขภาพอนามัยและสิ่งแวดล้อม จำนวนไม่น้อยกว่า ๔ โครงการ/กิจกรรมต่อปี
- ๗) มีโครงการ/กิจกรรม การพัฒนาคุณภาพด้านการศึกษาให้มีมาตรฐาน และเกิดการเรียนรู้อย่างต่อเนื่อง จำนวนไม่น้อยกว่า ๔ โครงการ/กิจกรรมต่อปี
- ๘) มีโครงการ/กิจกรรม การพัฒนาระบบการบริหารจัดการที่มีประสิทธิภาพ ตอบสนองความต้องการของประชาชนตามหลักการบริหารกิจการบ้านเมืองที่ดี ประชาชนมีส่วนร่วมการบริหารงาน จำนวนไม่น้อยกว่า ๒ โครงการ/กิจกรรมต่อปี
- ๙) มีโครงการ/กิจกรรม การอนุรักษ์ ฟื้นฟู และการบริหารจัดการทรัพยากรธรรมชาติและสิ่งแวดล้อม จำนวนไม่น้อยกว่า ๒ โครงการ/กิจกรรมต่อปี
- ๑๐) มีโครงการ/กิจกรรม ที่ดำเนินการด้านการป้องกันบรรเทาสาธารณภัย รักษาความปลอดภัยในชีวิตและทรัพย์สิน จำนวนไม่น้อยกว่า ๒ โครงการ/กิจกรรมต่อปี

๒.๖ กลยุทธ์

- ยุทธศาสตร์ที่ ๑ ยุทธศาสตร์การพัฒนาด้านโครงสร้างพื้นฐาน ประกอบด้วย ๒ กลยุทธ์ ดังนี้
๑. พัฒนาโครงสร้างพื้นฐาน เส้นทางคมนาคม/ไฟฟ้า/ระบบระบายน้ำและบำบัดน้ำเสีย ให้สอดคล้องกับความต้องการของประชาชน ได้มาตรฐานและมีประสิทธิภาพ
 ๒. พัฒนาระบบประปา ก่อสร้าง ปรับปรุง ซ่อมแซม ให้มีคุณภาพ และมีปริมาณเพียงพอ สามารถให้บริการได้อย่างทั่วถึงและได้มาตรฐาน
- ยุทธศาสตร์ที่ ๒ ยุทธศาสตร์การสานต่อแนวทางพระราชดำริ ประกอบด้วย ๑ กลยุทธ์ ดังนี้
๑. พัฒนาการบริหารจัดการน้ำ ขุดลอก คูคลองและจัดสร้างแหล่งน้ำ สงวนและเก็บกักน้ำเพื่อการเกษตร เพื่อการอุปโภคและบริโภค รวมทั้งวางโครงการเพื่อแก้ไขปัญหาหน้าท่วมและน้ำแล้ง

ยุทธศาสตร์ที่ ๓ ยุทธศาสตร์การพัฒนาด้านการท่องเที่ยว ศาสนา-วัฒนธรรมประเพณี และ กีฬา ประกอบด้วย ๓ กลยุทธ์ ดังนี้

๑. พัฒนาฟื้นฟู อนุรักษ์และส่งเสริมกิจกรรมทำนุบำรุงด้านศาสนา ศิลปวัฒนธรรมและ ประเพณีอันดีงามของท้องถิ่น

๒. พัฒนาและส่งเสริมการกีฬานันทนาการ

๓. การพัฒนาและส่งเสริมเชื่อมโยงสู่กิจกรรมการท่องเที่ยว

ยุทธศาสตร์ที่ ๔ ยุทธศาสตร์การพัฒนาด้านการเกษตร ประกอบด้วย กลยุทธ์ ดังนี้

๑. พัฒนา ส่งเสริมให้เกิดเกษตรอุตสาหกรรม ลดต้นทุน เพิ่มมูลค่าผลผลิตทางการเกษตร ปรับปรุงผลิตผลให้มีคุณภาพ ส่งเสริมสนับสนุนการถนอมและแปรรูปสินค้าทางการเกษตร ส่งเสริมให้มีการเลี้ยงสัตว์ เศรษฐกิจ เพื่อเพิ่มรายได้ให้แก่ประชาชน

๒. ส่งเสริม สนับสนุนการพัฒนาตามหลักปรัชญาเศรษฐกิจพอเพียง

ยุทธศาสตร์ที่ ๕ ยุทธศาสตร์การพัฒนาด้านสังคม ประกอบด้วย ๒ กลยุทธ์ ดังนี้

๑. ส่งเสริม ความเข้มแข็งของสถาบันครอบครัวและชุมชน พัฒนาบทบาทและคุณภาพชีวิต ของสตรี เด็ก เยาวชน ผู้สูงอายุ ผู้พิการ ผู้ด้อยโอกาส และประชาชนทั่วไป และคุ้มครองสิทธิเสรีภาพของ ประชาชน สร้างโอกาสและความเสมอภาค

๒. ส่งเสริม สนับสนุน การป้องกันและแก้ไขปัญหาเสพติดในทุกกระดับ

ยุทธศาสตร์ที่ ๖ ยุทธศาสตร์การพัฒนาด้านสาธารณสุข ประกอบด้วย ๑ กลยุทธ์ ดังนี้

๑. ส่งเสริม สนับสนุน สุขภาพอนามัยและสิ่งแวดล้อม ให้ประชาชนทุกระดับ มีสุขภาพที่ดีทั้ง กายและใจ รวมถึงการพัฒนาระบบการเฝ้าระวัง ป้องกันและควบคุมโรค

ยุทธศาสตร์ที่ ๗ ยุทธศาสตร์การพัฒนาด้านการศึกษา ประกอบด้วย ๑ กลยุทธ์ ดังนี้

๑. ส่งเสริมและพัฒนาเพื่อยกระดับคุณภาพการศึกษา ในระบบ นอกระบบ และการศึกษาตาม อรรถาธิบายอย่างทั่วถึง ได้มาตรฐานเพื่อความเป็นเลิศ

ยุทธศาสตร์ที่ ๘ ยุทธศาสตร์ด้านการบริหารจัดการบ้านเมืองที่ดี ประกอบด้วย ๑ กลยุทธ์ ดังนี้

๑. ส่งเสริมระบบการบริหารจัดการตามหลักธรรมาภิบาลให้เป็นวัฒนธรรมองค์กร มุ่งเน้นการ มีส่วนร่วมของประชาชน นำเทคโนโลยีระบบสารสนเทศมาใช้ในการบริหารงาน ปรับปรุงพัฒนาโครงสร้างให้ ทันสมัย เพื่อให้บริการกับประชาชนให้ สะดวก รวดเร็ว มีประสิทธิภาพ

ยุทธศาสตร์ที่ ๙ ยุทธศาสตร์การพัฒนาด้านการอนุรักษ์ทรัพยากรธรรมชาติและสิ่งแวดล้อม ประกอบด้วย ๒ กลยุทธ์ ดังนี้

๑. พัฒนาฟื้นฟูและอนุรักษ์ทรัพยากรธรรมชาติ สิ่งแวดล้อม แหล่งน้ำ ลุ่มน้ำ ลำคลองและป่า ไม่ให้มีความอุดมสมบูรณ์ สร้างจิตสำนึกเพื่อป้องกันและแก้ไขปัญหามลพิษและปัญหาสิ่งแวดล้อมของชุมชน

๒. ส่งเสริม สนับสนุนการจัดการขยะมูลฝอยและสิ่งปฏิกูลและความสะอาดของชุมชนโดย การมีส่วนร่วมทุกภาคส่วน

ยุทธศาสตร์ที่ ๑๐ ยุทธศาสตร์การพัฒนาด้านการรักษาความปลอดภัยในชีวิตและทรัพย์สิน ประกอบด้วย ๑ กลยุทธ์ ดังนี้

๑. ส่งเสริม สนับสนุน งานป้องกันและบรรเทาสาธารณภัย การรักษาความสงบเรียบร้อย และความปลอดภัยในชีวิตและทรัพย์สิน

๒) พันธกิจ ประกอบด้วย

๑. ส่งเสริมสนับสนุนการประกอบอาชีพทางการเกษตรแบบอินทรีย์
๒. พัฒนาจัดการศึกษา การกีฬา สาธารณสุข และสังคมเพื่อพัฒนาคุณภาพชีวิต
๓. พัฒนาระบบโครงสร้างพื้นฐาน สาธารณูปโภคให้ได้มาตรฐาน
๔. ส่งเสริมการมีส่วนร่วมของประชาชนในการพัฒนาและแก้ไขปัญหาของท้องถิ่น
๕. ส่งเสริมอนุรักษ์ประเพณีวัฒนธรรมท้องถิ่น
๖. ส่งเสริมภูมิปัญญาท้องถิ่น
๗. เสริมสร้างความปลอดภัยในชีวิตและทรัพย์สิน การรักษาความสงบเรียบร้อยภายในตำบล

๓) จุดมุ่งหมายเพื่อการพัฒนา

๑. เด็กเล็ก เยาวชน และประชาชนทั่วไป ได้รับการศึกษาอย่างทั่วถึงและมีคุณภาพ
๒. ประชาชนมีอาชีพ และมีรายได้เพียงพอต่อการดำรงชีวิต
๓. ประเพณีวัฒนธรรมท้องถิ่นดำรงอยู่สืบทอดตลอดไป
๔. ประชาชนมีความเข้าใจอันดีต่อองค์กรปกครองส่วนท้องถิ่น เกิดการมีส่วนร่วมในการพัฒนามากขึ้น
๕. การคมนาคมขนส่งสะดวก รวดเร็ว ปลอดภัย ระบบสาธารณูปโภคได้มาตรฐานและทั่วถึง
๖. ประชาชนมีความปลอดภัยในชีวิตและทรัพย์สิน เกิดความสงบเรียบร้อยในตำบล
๗. ประชาชนพัฒนาภูมิปัญญาท้องถิ่นให้เกิดรายได้
๘. การบริหารจัดการภาครัฐที่ดีแบบบูรณาการและมีส่วนร่วม

๔) วิสัยทัศน์ (Vision)

องค์การบริหารส่วนตำบลเสมาใหญ่ ได้กำหนดวิสัยทัศน์ (Vision) เพื่อแสดงสถานการณ์ในอนาคต ซึ่งเป็นจุดมุ่งหมายความคาดหวังที่ต้องการให้เกิดขึ้นในอนาคตข้างหน้า ซึ่งจะสามารถสะท้อนถึงสภาพการณ์ของท้องถิ่นในอนาคตอย่างรอบด้าน ภายใต้การเปลี่ยนแปลงของสภาพแวดล้อมด้านต่างๆ จึงได้กำหนดวิสัยทัศน์ คาดหวังที่จะให้เกิดขึ้นในอนาคต ดังนี้

**"เกษตรกรรมดี มีความรู้ทันสมัย การคมนาคมสะดวกปลอดภัย
ประชาชนมีส่วนร่วมพัฒนา การศึกษา ๔.๐ หนุนนำภูมิปัญญาท้องถิ่น"**

๑.๒ แผนพัฒนาท้องถิ่น (พ.ศ.๒๕๖๖ - ๒๕๗๐)

แผนพัฒนาท้องถิ่น พ.ศ.๒๕๖๖ - ๒๕๗๐ (เฉพาะปี พ.ศ.๒๕๖๗)

ยุทธศาสตร์ แนวทางการพัฒนา โครงการพัฒนาท้องถิ่น ที่บรรจุในแผนพัฒนาท้องถิ่น (พ.ศ.๒๕๖๖ - ๒๕๗๐)

ยุทธศาสตร์	แผนงาน	โครงการตามแผนพัฒนา		ดำเนินการจริง	
		จำนวนโครงการ	จำนวนเงิน	จำนวนโครงการ	จำนวนเงิน
การพัฒนาโครงสร้างพื้นฐาน	แผนงานอุตสาหกรรมและการโยธา	๗๐	๙๔,๕๐๖,๘๑๐.๐๐	๑๒	๖,๐๘๐,๒๕๐.๐๐
	แผนงานการเคหะและชุมชน	๖	๒,๐๔๕,๐๐๐.๐๐	๔	๔๖๐,๕๐๙.๗๒
การสานต่อแนวทางพระราชดำริ	แผนงานการเกษตร	๔	๒,๓๒๒,๖๐๐.๐๐	-	-
การพัฒนาด้านการท่องเที่ยวศาสนา-วัฒนธรรมประเพณี และกีฬา	แผนงานบริหารงานทั่วไป	๑	๑๐,๐๐๐.๐๐	๑	๑๐,๐๐๐.๐๐
	แผนงานการศาสนา วัฒนธรรม และนันทนาการ	๙	๖๘๐,๐๐๐.๐๐	๑	๑๔๐,๐๐๐.๐๐
การพัฒนาด้านการเกษตร	แผนงานการเกษตร	๖	๒๔๐,๐๐๐.๐๐	-	-

ยุทธศาสตร์	แผนงาน	โครงการตามแผนพัฒนา		ดำเนินการจริง	
		จำนวนโครงการ	จำนวนเงิน	จำนวนโครงการ	จำนวนเงิน
การพัฒนาด้านสังคม	แผนงานสร้างความเข้มแข็งของชุมชน	๗	๗๓๐,๐๐๐.๐๐	๒	๑๕๐,๐๐๐.๐๐
	แผนงานสังคมสงเคราะห์	๒	๒๐๐,๐๐๐.๐๐	-	-
การพัฒนาด้านสาธารณสุข	แผนงานสาธารณสุข	๘	๖๓๖,๐๐๐.๐๐	๓	๒๘๑,๕๐๕.๐๐
การพัฒนาด้านการศึกษา	แผนงานการศึกษา	๕	๓,๒๖๓,๕๐๐.๐๐	๕	๒,๑๔๑,๙๖๖.๒๘
	แผนงานอุตสาหกรรมและการโยธา	๑	๒๐๐,๐๐๐.๐๐	-	-
ด้านการบริหารจัดการบ้านเมืองที่ดี	แผนงานบริหารงานทั่วไป	๓	๙๐๐,๐๐๐.๐๐	๒	๒๗๖,๓๘๔.๐๐
	แผนงานสร้างความเข้มแข็งของชุมชน	๗	๒๗๐,๐๐๐.๐๐	๒	๙๙,๖๑๐.๐๐
	แผนงานอุตสาหกรรมและการโยธา	๓	๘๙๒,๘๐๐.๐๐	๑	๔๙๔,๐๐๐.๐๐
การพัฒนาด้านการอนุรักษ์ทรัพยากรธรรมชาติและสิ่งแวดล้อม	แผนงานการเกษตร	๕	๓๑๐,๐๐๐.๐๐	๓	๗๒,๕๒๗.๐๐
	แผนงานสาธารณสุข	๒	๑๐๐,๐๐๐.๐๐	๑	๓๕.๖๒๐.๐๐
การพัฒนาด้านการรักษาความปลอดภัยในชีวิตและทรัพย์สิน	แผนงานการรักษาความสงบภายใน	๖	๔๓๐,๐๐๐.๐๐	๓	๑๐๖,๘๗๐.๐๐
รวม		๑๔๕	๑๐๗,๗๓๖,๖๑๐	๔๐	๑๐,๓๔๙,๒๔๒.๐๐

๑.๓ ผลการดำเนินงานตามงบประมาณที่ได้รับและการเบิกจ่ายงบประมาณ

ผลการดำเนินงานตามงบประมาณที่ได้รับ และการเบิกจ่ายงบประมาณ ในปีงบประมาณ พ.ศ.๒๕๖๗
(เป็นโครงการเพื่อการพัฒนาท้องถิ่นที่ไม่ได้ดำเนินการจริง)

ยุทธศาสตร์	โครงการ	จำนวนเงิน	เหตุผลที่ไม่ได้ดำเนินการ
การพัฒนาด้านโครงสร้างพื้นฐาน	โครงการก่อสร้างถนน ค.ส.ล.บ้านโนนตัว หมู่ที่ ๖ จาก บ้านนายอดุลย์ กุพันธ์ -หน้าวัดบ้านโนนตัว	๓๔,๘๐๐	ดำเนินการโดยใช้เงินอุดหนุนเฉพาะกิจเรียบร้อยแล้ว
การพัฒนาด้านการท่องเที่ยว ศาสนา-วัฒนธรรมประเพณี และกีฬา	โครงการจัดงานวันสำคัญ ทางพุทธศาสนา	๒๐,๐๐๐	
การพัฒนาด้านสังคม	โครงการสงเคราะห์รถ รับ - ส่ง เด็กศูนย์พัฒนาเด็กเล็ก ขององค์การบริหารส่วน ตำบลเสมาใหญ่	๑๐๐,๐๐๐	
การพัฒนาด้านสาธารณสุข	โครงการสำรวจข้อมูลจำนวนสัตว์และขึ้นทะเบียนสัตว์ตามโครงการสัตว์ปลอดโรค คนปลอดภัย จากโรคพิษสุนัขบ้า ฯ	๕,๐๐๐	ดำเนินการโครงการโดยไม่ใช้งบประมาณในการสำรวจ
การพัฒนาด้านการบริหารจัดการบ้านเมืองที่ดี	โครงการประชุมประชาคมตำบลเสมาใหญ่	๒๐,๐๐๐	
	โครงการพัฒนาและปรับปรุงระบบแผนที่ภาษีและทะเบียนทรัพย์สิน	๑๐๐,๐๐๐	
การพัฒนาด้านการรักษาความปลอดภัยในชีวิตและทรัพย์สิน	โครงการช่วยเหลือ ประชาชนเพื่อเยียวยาหรือ ฟื้นฟู หลังเกิดสาธารณภัย	๓๐,๐๐๐	ในพื้นที่ไม่เกิดสาธารณภัย

๑.๔ ผลการดำเนินงานตามงบประมาณที่ได้รับ และการเบิกจ่ายงบประมาณ

ผลการดำเนินงานตามงบประมาณที่ได้รับ และการเบิกจ่ายงบประมาณ ในปีงบประมาณ พ.ศ.๒๕๖๗ (เป็นโครงการเพื่อการพัฒนาท้องถิ่นที่ได้ดำเนินการจริง)

ยุทธศาสตร์	โครงการ	เป้าหมาย ผลผลิตของโครงการ	จำนวนเงิน	ผลที่ได้รับ	ตัวชี้วัด (KPI)
ยุทธศาสตร์ที่ ๑ การพัฒนาด้าน โครงสร้างพื้นฐาน	โครงการปรับปรุงระบบประปา หมู่บ้าน แบบท่อถึงเหล็กเก็บน้ำ หมู่ที่ ๑๑ บ้านแจ้สว่าง	ก่อสร้างถังแชมเปญ แบบท่อถึง เหล็กเก็บน้ำ ความจุ ๑๒ ลูกบาศก์เมตร	๓๐๐,๐๐๐.๐๐	ประชาชนมีน้ำประปาใช้อย่างเพียงพอและทั่วถึง	ร้อยละของครัวเรือนที่มี น้ำประปาใช้อุปโภค บริโภค
	โครงการปรับปรุงถนนผิวจราจร แอสฟัลต์ติกคอนกรีต บ้านห้วยคา หมู่ที่ ๒ จากบ้าน นส. พรทวิ มนนอก -บ้านนางสมชิต จันนอก ม.๑	ถนนผิวจราจรแอสฟัลต์ติก คอนกรีต ขนาดกว้าง ๔ เมตร ยาวประมาณ ๑๒๖ เมตร หนา ๐.๐๕ เมตร	๒๑๑,๑๐๐.๐๐	ประชาชนได้รับการแก้ไขปัญหาได้ถูกต้องตามความ ต้องการ ได้รับความสะดวกสบายและปลอดภัยใน การเดินทางและมีความสะดวกในการขนส่งพืชผล ทางการเกษตรมากยิ่งขึ้นและมีถนนที่มีคุณภาพดี ยิ่งขึ้น	๑.ถนนที่ก่อสร้างเป็นไปตาม มาตรฐาน ๒.ประชาชนมีความพึงพอใจไม่ น้อยกว่าร้อยละ ๘๐
	โครงการก่อสร้างถนน ค.ส.ล. บ้านโนนสีสุก หมู่ที่ ๑๐ จากป่า ช้าบ้านโนนสีสุก - แยกนานาย แพง นะสุโท	ถนนคอนกรีตเสริมเหล็ก ช่วงที่ ๑ ขนาดกว้าง ๕ เมตร ยาว ประมาณ ๒๒๙ เมตร หนา ๐.๑๕ เมตร ช่วงที่ ๒ ขนาด กว้าง ๔ เมตร ยาวประมาณ ๘๕ เมตร หนา ๐.๑๕ เมตร ช่วงที่ ๓ ขนาดกว้าง ๕ เมตร ยาวประมาณ ๕๙ เมตร หนา ๐.๑๕ เมตร	๒๑๙,๑๐๐.๐๐	ประชาชนได้รับการแก้ไขปัญหาได้ถูกต้องตามความ ต้องการ ได้รับความสะดวกสบายและปลอดภัยใน การเดินทางและมีความสะดวกในการขนส่งพืชผล ทางการเกษตรมากยิ่งขึ้นและมีถนนที่มีคุณภาพดี ยิ่งขึ้น	๑.ถนนที่ก่อสร้างเป็นไปตาม มาตรฐาน ๒.ประชาชนมีความพึงพอใจไม่ น้อยกว่าร้อยละ ๘๐
	โครงการวางท่อระบายน้ำพร้อม บ่อพัก ค.ส.ล. บ้านหนองหัวช้าง หมู่ที่ ๗ สายทางจากบริเวณนา นายหนูจันทร์ ช่างเหล็ก ถึง บ้านนายหนูแดง บุญนอก	วางท่อระบายน้ำคอนกรีต ระยะทางยาวประมาณ ๔๓๐ เมตรขนาดท่อ เส้นผ่าศูนย์กลาง ๐.๔๐ เมตร พร้อมมีบ่อพัก ค.ส.ล.ทุก ๑๐ เมตร	๒๒๐,๓๐๐.๐๐	มีการระบายน้ำเสียภายในหมู่บ้านโดยสะดวกและ เพื่อไม่ให้เกิดการท่วมขัง	ประชาชนมีความพึงพอใจ ไม่น้อยกว่าร้อยละ ๘๐

ยุทธศาสตร์	โครงการ	เป้าหมาย ผลผลิตของโครงการ	จำนวนเงิน	ผลที่ได้รับ	ตัวชี้วัด (KPI)
	โครงการปรับปรุงถนนผิวจราจร แอสฟัลท์ติกคอนกรีต จากประตู ทางเข้า อบต. ฝั่ง รพ.สต.หนอง แจ้งน้อย ถึงอาคารหอประชุม	ถนนผิวจราจรแอสฟัลท์ติก คอนกรีต ขนาดกว้าง ๔ เมตร ยาว ๕๔ เมตร หนา ๐.๐๕ เมตร	๗๙,๑๐๐.๐๐	ประชาชนได้รับการแก้ไขปัญหาได้ถูกต้องตามความ ต้องการ ได้รับความสะดวกสบายและปลอดภัยใน การเดินทางและมีความสะดวกในการขนส่งพืชผล ทางการเกษตรมากยิ่งขึ้นและมีถนนที่มีคุณภาพดี ยิ่งขึ้น	๑.ถนนที่ก่อสร้างเป็นไปตาม มาตรฐาน ๒.ประชาชนมีความพึงพอใจไม่ น้อยกว่าร้อยละ ๘๐
	โครงการปรับปรุงถนนผิวจราจร แอสฟัลท์ติกคอนกรีต บ้านดอน บก หมู่ที่ ๔ จากสามแยกบ้าน นางอัปสร เพียนอก - ด้านหลัง โรงเรียนบ้านนาดอนบก	ถนนผิวจราจรแอสฟัลท์ติก คอนกรีต ขนาดกว้าง ๔ เมตร ยาว ๕๔ เมตร หนา ๐.๐๕ เมตร	๒๒๐,๑๐๐.๐๐	ประชาชนได้รับการแก้ไขปัญหาได้ถูกต้องตามความ ต้องการ ได้รับความสะดวกสบายและปลอดภัยใน การเดินทางและมีความสะดวกในการขนส่งพืชผล ทางการเกษตรมากยิ่งขึ้นและมีถนนที่มีคุณภาพดี ยิ่งขึ้น	ประชาชนมีความพึงพอใจร้อย ละ ๗๐
	โครงการก่อสร้างถนนหินคลุก บ้านไร่อ้อย หมู่ที่ ๙ สายทาง จากน่านางทองมี ช่างเหล็ก ถึง บริเวณนายนายสวัสดิ์ ไพราม ทาง ไปโคกชะเอม	ถนนผิวจราจรแอสฟัลท์ติก คอนกรีต ขนาดกว้าง ๕ เมตร ยาวประมาณ ๗๓๐ เมตร หนา ๐.๐๕ เมตร	๔๓๙,๙๐๐.๐๐	ประชาชนได้รับการแก้ไขปัญหาได้ถูกต้องตามความ ต้องการ ได้รับความสะดวกสบายและปลอดภัยใน การเดินทางและมีความสะดวกในการขนส่งพืชผล ทางการเกษตรมากยิ่งขึ้นและมีถนนที่มีคุณภาพดี ยิ่งขึ้น	๑.ถนนที่ก่อสร้างเป็นไปตาม มาตรฐาน ๒.ประชาชนมีความพึงพอใจไม่ น้อยกว่าร้อยละ ๘๐
	โครงการก่อสร้างถนนหินคลุก บ้านหนองแจ้งน้อย หมู่ที่ ๕ จาก คลองอีสานเขียว - ถนนลาดยาง บ้านเสมาใหญ่-หัวหนอง ทาง หลวงหมายเลข นม. ๑๐๘๓	ลงหินคลุก ขนาดกว้าง ๕ เมตร ยาวประมาณ ๑,๐๐๐ เมตร หนาเฉลี่ย ๐.๑๕ เมตรหรือมี ปริมาณหินคลุกไม่น้อยกว่า ๗๕๐ ลบ.ม.	๒๒๐,๒๐๐.๐๐	ประชาชนได้รับการแก้ไขปัญหาได้ถูกต้องตามความ ต้องการ ได้รับความสะดวกสบายและปลอดภัยใน การเดินทางและมีความสะดวกในการขนส่งพืชผล ทางการเกษตรมากยิ่งขึ้นและมีถนนที่มีคุณภาพดี ยิ่งขึ้น	๑.ถนนที่ก่อสร้างเป็นไปตาม มาตรฐาน ๒.ประชาชนมีความพึงพอใจไม่ น้อยกว่าร้อยละ ๘๐

ยุทธศาสตร์	โครงการ	เป้าหมาย ผลผลิตของโครงการ	จำนวนเงิน	ผลที่ได้รับ	ตัวชี้วัด (KPI)
	โครงการก่อสร้างหินคลุก บ้านโนนตัว หมู่ที่ ๖ สายทางจากบ้านนายวิรัตน์ บรรดาศักดิ์ เชื่อมตำบลโนนทองกลาง	ถนนหินคลุก ขนาดกว้าง ๓ เมตร ขนาดกว้าง ๓ เมตร ยาวประมาณ ๒,๗๐๐ เมตร หนาเฉลี่ย ๐.๑๕ เมตร	๒๒๐,๑๐๐.๐๐	ประชาชนได้รับการแก้ไขปัญหาได้ถูกต้องตามความต้องการ ได้รับความสะดวกสบายและปลอดภัยในการเดินทางและมีความสะดวกในการขนส่งพืชผลทางการเกษตรมากยิ่งขึ้นและมีถนนที่มีคุณภาพดียิ่งขึ้น	๑.ถนนที่ก่อสร้างเป็นไปตามมาตรฐาน ๒.ประชาชนมีความพึงพอใจไม่น้อยกว่าร้อยละ ๘๐
	โครงการก่อสร้างถนนคอนกรีตเสริมเหล็ก บ้านโนนตัว หมู่ที่ ๖ สายทางบริเวณสระน้ำสาธารณประโยชน์หนองโสน	ถนน ค.ส.ล. ขนาดกว้าง ๕ เมตร ยาวประมาณ ๕๗ เมตร หนา ๐.๑๕ เมตร	๑๘๔,๒๐๐.๐๐	ประชาชนได้รับการแก้ไขปัญหาได้ถูกต้องตามความต้องการ ได้รับความสะดวกสบายและปลอดภัยในการเดินทางและมีความสะดวกในการขนส่งพืชผลทางการเกษตรมากยิ่งขึ้นและมีถนนที่มีคุณภาพดียิ่งขึ้น	๑.ถนนที่ก่อสร้างเป็นไปตามมาตรฐาน ๒.ประชาชนมีความพึงพอใจไม่น้อยกว่าร้อยละ ๘๐
	โครงการก่อสร้างถนน ค.ส.ล. บ้านไร่อ้อย หมู่ที่ ๙ จากถนนทางหลวงหมายเลข นม. ๑๐๒๒ บริเวณหน้าวัดป่าศรีวิริยานุวัตนาราม - สามแยกศูนย์เรียนรู้ ม.๙	ถนนคอนกรีตเสริมเหล็ก ขนาดกว้าง ๖ เมตร ยาว ๙๗๒ เมตร หนา ๐.๑๕ เมตร	๔๘๘,๐๐๐.๐๐	ประชาชนได้รับการแก้ไขปัญหาได้ถูกต้องตามความต้องการ ได้รับความสะดวกสบายและปลอดภัยในการเดินทางและมีความสะดวกในการขนส่งพืชผลทางการเกษตรมากยิ่งขึ้นและมีถนนที่มีคุณภาพดียิ่งขึ้น	๑.ถนนที่ก่อสร้างเป็นไปตามมาตรฐาน ๒.ประชาชนมีความพึงพอใจไม่น้อยกว่าร้อยละ ๘๐
	โครงการวางท่อระบายน้ำ บ้านเสมาใหญ่ หมู่ที่ ๑ จากบริเวณหน้าบ้านนางสมบัติ มังษา - บ้านนางสมควร การนอก	วางระบายน้ำ ค.ส.ล. พร้อมฝาปิด และท่อระบายน้ำระยะทางยาวประมาณ ๒๕ เมตร กว้าง ๐.๔๐ เมตร พร้อมวางท่อ	๖๒,๕๐๐.๐๐	การระบายน้ำไหลสะดวก ลดปัญหาน้ำท่วมขัง	ปัญหาน้ำท่วมขังบริเวณอาคารหอประชุมลดลง
	โครงการก่อสร้างถนนคอนกรีตเสริมเหล็ก บ้านโนนตัว หมู่ที่ ๖ ตำบลเสมาใหญ่ - บ้านหนองไผ่ล้อม หมู่ที่ ๕ ตำบลโนนทองกลางเชื่อมตำบลโนนทองกลาง	ถนนคอนกรีตเสริมเหล็กช่วงที่ ๑ ขนาดกว้าง ๓ เมตร ยาวประมาณ ๑๕๐ เมตร หนาเฉลี่ย ๐.๑๕ เมตร ช่วงที่ ๒ ขนาดกว้าง ๔ เมตร ยาวประมาณ ๒,๗๐๐ เมตร หนา ๐.๑๕ เมตร พร้อมลงไหล่ทางข้างละ ๐.๓๐ เมตร	๑,๐๗๕,๒๕๐.๐๐	ประชาชนได้รับการแก้ไขปัญหาได้ถูกต้องตามความต้องการ ได้รับความสะดวกสบายและปลอดภัยในการเดินทางและมีความสะดวกในการขนส่งพืชผลทางการเกษตรมากยิ่งขึ้นและมีถนนที่มีคุณภาพดียิ่งขึ้น	๑.ถนนที่ก่อสร้างเป็นไปตามมาตรฐาน ๒.ประชาชนมีความพึงพอใจไม่น้อยกว่าร้อยละ ๘๐

ยุทธศาสตร์	โครงการ	เป้าหมาย ผลผลิตของโครงการ	จำนวนเงิน	ผลที่ได้รับ	ตัวชี้วัด (KPI)
	โครงการก่อสร้างถนน ค.ส.ล. บ้านหนองแจ้งน้อย หมู่ที่ ๕ ถนน สายบริเวณจากหน้าโรงเรียนบ้าน หนองแจ้งน้อย - หน้าวัดบ้านโนน ดัว	ถนนคอนกรีตเสริมเหล็ก ขนาด กว้าง ๕ เมตร ยาวประมาณ ๑,๑๒๘ เมตร หนา ๐.๑๕ เมตร	๒,๔๖๕,๐๐๐.๐๐	ประชาชนได้รับการแก้ไขปัญหาได้ถูกต้องตามความ ต้องการ ได้รับความสะดวกสบายและปลอดภัยใน การเดินทางและมีความสะดวกในการขนส่งพืชผล ทางการเกษตรมากยิ่งขึ้นและมีถนนที่มีคุณภาพดี ยิ่งขึ้น	๑.ถนนที่ก่อสร้างเป็นไปตาม มาตรฐาน ๒.ประชาชนมีความพึงพอใจไม่ น้อยกว่าร้อยละ ๘๐
	โครงการก่อสร้างถนน ค.ส.ล. บ้านโนนดัว หมู่ที่ ๖ จากบ้าน นายอดุลย์ กุพันธ์ -หน้าวัดบ้าน โนนดัว	ถนนคอนกรีตเสริมเหล็ก ขนาด กว้าง ๕ เมตร ยาวประมาณ ๑๗๖ เมตร หนา ๐.๑๕ เมตร	๓๔,๘๐๐.๐๐	ประชาชนได้รับการแก้ไขปัญหาได้ถูกต้องตามความ ต้องการ ได้รับความสะดวกสบายและปลอดภัยใน การเดินทางและมีความสะดวกในการขนส่งพืชผล ทางการเกษตรมากยิ่งขึ้นและมีถนนที่มีคุณภาพดี ยิ่งขึ้น	๑.ถนนที่ก่อสร้างเป็นไปตาม มาตรฐาน ๒.ประชาชนมีความพึงพอใจไม่ น้อยกว่าร้อยละ ๘๐
	โครงการขยายเขตไฟฟ้าแรงต่ำ และติดตั้งไฟฟ้าส่องสว่างภายใน เขตตำบลเสมาใหญ่	อุดหนุนการไฟฟ้าส่วนภูมิภาค อำเภอบัวใหญ่เพื่อขยายเขต ไฟฟ้าแรงต่ำเพื่อติดตั้งไฟฟ้าส่อง สว่างสาธารณะ	๑๕๕,๐๐๐.๐๐	ประชาชนมีไฟฟ้าใช้อย่างทั่วถึง	ประชาชนมีไฟฟ้าใช้ เพิ่มขึ้น
ยุทธศาสตร์ที่ ๓ การพัฒนาด้านการ ท่องเที่ยว ศาสนา- วัฒนธรรมประเพณี และกีฬา	โครงการงานรัฐพิธี พระราชพิธี และงานวันสำคัญอำเภอบัวใหญ่	อุดหนุนที่ทำการปกครองอำเภอ บัวใหญ่	๑๐,๐๐๐.๐๐	การจัดงานรัฐพิธี พระราชพิธี งานวันสำคัญหรือ กิจกรรมสำคัญต่างๆของอำเภอบัวใหญ่ เป็นไปด้วย ความเรียบร้อยถูกต้องตามราชประเพณีและประเพณี นิยม	กิจกรรมงานรัฐพิธีและงาน เฉลิมพระเกียรติ
	โครงการประเพณีฉลองชัยชนะ ท้าว สุรนารีและบัวไหมบัวใหญ่	เพื่อจัดงานฉลองชัยท้าวสุรนารี ฯ	๑๔๐,๐๐๐.๐๐	ประชาชนได้มีส่วนร่วมรำลึกถึงและยกย่องถึงความ กล้าหาญ	ทุกภาคส่วนร้อยละ ๘๐ ได้มี ส่วนร่วมรำลึกถึงและยกย่อง ถึงความกล้าหาญ
	โครงการจัดงานวันสำคัญทาง พุทธศาสนา	จัดกิจกรรมวันสำคัญทางพุทธ ศาสนา เช่น วันเข้าพรรษา ฯลฯ ในเขตพื้นที่ตำบลเสมาใหญ่	๒๐,๐๐๐.๐๐	ประเพณีอันดีงามของท้องถิ่นได้รับการอนุรักษ์ไว้ สืบ สาน ส่งเสริม พระพุทธศาสนา ให้คงอยู่สืบไป	จำนวนผู้เข้าร่วมกิจกรรม

ยุทธศาสตร์	โครงการ	เป้าหมาย ผลผลิตของโครงการ	จำนวนเงิน	ผลที่ได้รับ	ตัวชี้วัด (KPI)
ยุทธศาสตร์ที่ ๕ การพัฒนาด้าน สังคม	โครงการพัฒนาศักยภาพสภาเด็ก และเยาวชนตำบลเสมาใหญ่	ฝึกอบรม/ศึกษาดูงาน สมาชิก สภาเด็กและเยาวชน / คณะกรรมการพัฒนาเด็กและ เยาวชน ตำบลเสมาใหญ่ จำนวน ๓๕ คน	๕๐,๐๐๐.๐๐	เด็กและเยาวชนได้รับการพัฒนาและเรียนรู้อย่าง ต่อเนื่อง รับรู้ถึงบทบาทหน้าที่และพัฒนาศักยภาพใน การคิดและบริหารจัดการสภาเด็กและเยาวชนตำบล เสมาใหญ่	จำนวนผู้เข้าร่วมกิจกรรม
	โครงการสงเคราะห์รถ รับ - ส่ง เด็ก ศูนย์พัฒนาเด็กเล็ก ขององค์การ บริหารส่วนตำบลเสมาใหญ่	จัดหารถรับ - ส่ง สำหรับเด็กเล็กที่ ยากจนเพื่อให้เดินทางมาเรียนที่ศูนย์ พัฒนาเด็กเล็กสังกัด อบต.เสมาใหญ่ ได้อย่างปลอดภัย	๑๐๐,๐๐๐.๐๐	เด็กเล็กเข้าถึงการศึกษาของ ศพด. อย่างทั่วถึง การเดินทางมี ความปลอดภัยและช่วยแบ่งเบาภาระและค่าใช้จ่ายของผู้ปกครอง	ร้อยละของความพึงพอใจของเด็ก ที่ได้รับการช่วยเหลือ
	โครงการพัฒนาคุณภาพชีวิตผู้สูงอายุ (โรงเรียนผู้สูงอายุ)	จัดกิจกรรมผู้สูงอายุ /โรงเรียน ผู้สูงอายุ จำนวน ๑ แห่ง	๑๐๐,๐๐๐.๐๐	๑. ผู้สูงอายุมีพัฒนาการทางด้านสุขภาพกายที่เหมาะสมกับวัย ๒. ผู้สูงอายุมีสุขภาพจิตที่เหมาะสม สามารถปรับตัวให้เข้ากับ บรรยากาศของสังคมได้ทุกระดับชั้น สามารถควบคุมอารมณ์ ได้เหมาะสมกับสถานการณ์ต่างๆ ๓. ผู้สูงอายุสุขภาพทาง สังคม ความเป็นอยู่หรือการดำเนินชีวิตอยู่ในสังคมได้อย่าง ปกติสุข	ร้อยละของจำนวนผู้เข้าร่วม โครงการและจำนวนโรงเรียนตาม หลักเกณฑ์ที่กำหนด
ยุทธศาสตร์ที่ ๖ การพัฒนาด้าน สาธารณสุข	โครงการสัตว์ปลอดโรค คนปลอดภัย จากโรคพิษสุนัขบ้า ตามพระปณิธาน ศาสตราจารย์ ดร.สมเด็จพระนาง เธอเจ้าฟ้าจุฬาภรณวลัยลักษณ์ อัคร ราชกุมารี กรมพระศรีสวางควัฒนวร ชัตติยราชนารี	- ให้ความรู้แก่ประชาชนในพื้นที่ และฉีดวัคซีนป้องกันโรคพิษสุนัข บ้าให้กับสุนัขและแมวที่อยู่ในเขต พื้นที่ตำบลเสมาใหญ่	๓๕,๐๐๐.๐๐	ประชาชนในพื้นที่ตำบลเสมาใหญ่ปลอดภัยจากโรคพิษ สุนัขบ้า	-ประชาชนได้รับความรู้ และ จำนวนสุนัขและแมวได้รับการฉีด วัคซีน
	โครงการสัตว์ปลอดโรค คนปลอดภัย จากโรคพิษสุนัขบ้า ตามพระปณิธาน ศาสตราจารย์ ดร.สมเด็จพระนาง เธอเจ้าฟ้าจุฬาภรณวลัยลักษณ์ อัคร ราชกุมารี กรมพระศรีสวางควัฒนวร ชัตติยราชนารี	สำรวจข้อมูลจำนวนและขึ้นทะเบียน สุนัขและแมวในเขตตำบลเสมาใหญ่ ลงระบบสารสนเทศของศูนย์ บัญชาการเพื่อการเฝ้าระวังโรคพิษ สุนัขบ้า ปีละ ๒ ครั้ง(ตัวละ ๓ บาท/ ครั้ง)	๕,๐๐๐.๐๐	๑.สุนัขและแมวที่อยู่ในพื้นที่ตำบลเสมาใหญ่ ได้รับการขึ้น ทะเบียนครบทุกตัว ๒.ได้มีการบันทึกข้อมูลสุนัขและแมวระบบสารสนเทศของ ศูนย์บัญชาการเพื่อการเฝ้าระวังโรคพิษสุนัขบ้าครบถ้วน	จำนวนสุนัขและแมวได้รับ การขึ้นทะเบียน

ยุทธศาสตร์	โครงการ	เป้าหมายผลผลิตของโครงการ	จำนวนเงิน	ผลที่ได้รับ	ตัวชี้วัด (KPI)
	โครงการอุดหนุนคณะกรรมการหมู่บ้านเพื่อดำเนินการตามโครงการพระราชดำริด้านสาธารณสุข	อุดหนุนคณะกรรมการหมู่บ้าน ม.๑ - ม.๑๑ ในการดำเนินงานตามแนวทางโครงการพระราชดำริด้านสาธารณสุข หมู่บ้าน	๒๒๐,๐๐๐.๐๐	ประชาชนได้รับบริการด้านสาธารณสุขอย่างทั่วถึง	จำนวนโครงการที่ดำเนินการอุดหนุน
	โครงการอบรมให้ความรู้การป้องกันและแก้ไขปัญหามะเร็งลำไส้ก่อนวัยอันควรและการตั้งครกในวัยรุ่น	จัดอบรมให้ความรู้กับเยาวชนกลุ่มเสี่ยง	๓๐,๐๐๐.๐๐	เด็ก เยาวชน ได้รับรู้และเข้าใจถึง ปัญหาการมีเพศสัมพันธ์ก่อนวัยอันควรและปัญหาการตั้งครกในวัยรุ่น และปัญหาการตั้งครกไม่พร้อมลดลง	ผู้เข้ารับการอบรมมีความรู้เพิ่มขึ้น ร้อยละ ๗๐
ยุทธศาสตร์ที่ ๗ การพัฒนาด้าน การศึกษา	โครงการสนับสนุนค่าใช้จ่ายในการบริหารสถานศึกษา	ศูนย์พัฒนาเด็กเล็กทั้ง ๒ แห่ง เป็นค่าอาหารกลางวัน	๓๙๓,๓๓๖.๐๐	นักเรียนได้รับอาหารกลางวัน คิดเป็นร้อยละ ๑๐๐ ของนักเรียนทั้งหมด	นักเรียนได้รับ อาหารกลางวัน ครบทุกคน
	โครงการจัดซื้ออาหารเสริม (นม)	จัดหาวัสดุอาหารเสริม (นม) ให้กับศูนย์พัฒนาเด็กเล็กของ อบต. จำนวน ๒ แห่ง และ โรงเรียนภายในตำบล จำนวน ๔ แห่ง	๕๒๓,๗๗๐.๐๐	เพื่อให้เด็กมีสุขภาพร่างกาย สมบูรณ์ แข็งแรง มีโภชนาการที่ดี	ร้อยละของเด็กและนักเรียนที่ได้รับอาหารเสริม(นม)
	โครงการอุดหนุนค่าอาหารกลางวันแก่เด็กนักเรียนให้โรงเรียนในเขตพื้นที่ตำบลเสมาใหญ่	อุดหนุนค่าอาหารกลางวันให้กับโรงเรียนในพื้นที่จำนวน ๔ แห่ง	๑,๓๓๗,๔๐๐.๐๐	เด็กนักเรียนได้รับโภชนาการที่ครบถ้วนและลดภาระค่าใช้จ่ายภายในครอบครัว	ร้อยละของเด็กนักเรียนที่ได้รับอาหารกลางวัน
	โครงการส่งเสริมประสบการณ์ทางสังคมสำหรับเด็ก	เด็กนักเรียน ศพด.ทั้ง ๒ แห่ง นักเรียนโรงเรียนในพื้นที่จำนวน ๔ แห่ง	๑๕,๓๐๐.๐๐	เด็กได้ร่วมกิจกรรมเกิด ความสนุกสนาน มีความมั่นใจ การแสดงออกถูกต้องเหมาะสมกับวัยและตระหนักถึงสิทธิและหน้าที่ของตนเองที่ควรทำตนให้เป็นประโยชน์ต่อตนเอง และสังคม	จำนวนเด็กที่เข้าร่วมโครงการ
	โครงการส่งเสริมการจัดประสบการณ์เรียนรู้นอกห้องเรียนของศูนย์พัฒนาเด็กเล็ก	จัดกิจกรรมเพื่อส่งเสริมประสบการณ์นอกห้องเรียนให้กับเด็กเล็ก ของศูนย์พัฒนาเด็กเล็ก ทั้ง ๒ แห่ง	๔๐,๐๐๐.๐๐	เด็กมีพัฒนาการด้านการศึกษาและมีประสบการณ์	จำนวนเด็กที่เข้าร่วมโครงการ

ยุทธศาสตร์	โครงการ	เป้าหมายผลผลิตของโครงการ	จำนวนเงิน	ผลที่ได้รับ	ตัวชี้วัด (KPI)
ยุทธศาสตร์ที่ ๘ การพัฒนาด้านการ บริหารจัดการ บ้านเมืองที่ดี	โครงการพัฒนาและปรับปรุง ระบบแผนที่ภาษีและทะเบียน ทรัพย์สิน	ปรับปรุง พัฒนา และจัดทำ ระบบฐานข้อมูลแผนที่ภาษีและ ทะเบียนทรัพย์สินให้เป็น ปัจจุบัน	๑๐๐,๐๐๐.๐๐	ข้อมูลแผนที่ภาษีและทะเบียนทรัพย์สินมีความเป็น ปัจจุบัน สามารถนำไปใช้ได้ อย่างมีประสิทธิภาพ	๑.ระบบแผนที่ภาษีฯที่มี ประสิทธิภาพ ๒.สามารถ นำเข้า ข้อมูลในระบบแผนที่ ภาษี ร้อยละ ๘๐ ๓.การขยายฐานข้อมูล การจัดเก็บรายได้ เพิ่มขึ้น
	ค่าใช้จ่ายในการจัดการเลือกตั้ง ท้องถิ่น	ดำเนินการจัดการเลือกตั้ง สมาชิก สภาท้องถิ่น/ ผู้บริหารท้องถิ่นของ อบต.เสมาใหญ่	๘๐,๐๐๐.๐๐	การจัดการเลือกตั้ง มีความบริสุทธิ์ ยุติธรรมและเป็นกลาง	ความสำเร็จของการจัดการ เลือกตั้ง
	โครงการ อบต.สัญจรและบริการ เคลื่อนที่	จัดกิจกรรม อบต. เคลื่อนที่ ให้บริการสาธารณะแก่ประชาชนใน ตำบลเสมาใหญ่	๑๐๐,๐๐๐.๐๐	ประชาชนได้รับความสะดวกสามารถได้รับการบริการอย่าง ทั่วถึง และมีทัศนคติที่ดีต่อ อบต.	จำนวนผู้เข้าร่วมกิจกรรม
	โครงการพัฒนาศักยภาพสำหรับคณะ ผู้บริหารท้องถิ่น สมาชิกสภาองค์การ บริหารส่วนตำบล พนักงานส่วนตำบล พนักงานจ้างและผู้นำชุมชน	อบรม สัมมนา ศึกษาดูงาน ของ คณะผู้บริหาร สมาชิกสภาอบต. พนักงานส่วนตำบล พนักงานจ้าง ผู้นำชุมชนคณะกรรมการต่าง ๆ ที่ เกี่ยวข้อง	๓๔๐,๐๐๐.๐๐	ผู้ที่เข้ารับการฝึกอบรมและศึกษาดูงานมีศักยภาพในการ บริหารงานและสามารถนำความรู้ที่ได้มาปรับใช้ในการ ปฏิบัติงานได้อย่างมีประสิทธิภาพ	จำนวนผู้เข้ารับการอบรมและ ศึกษาดูงาน
	โครงการจิตอาสาเราทำความดีด้วย หัวใจ	ประชาชน หน่วยงานภาครัฐ และเอกชน ร่วมกันจัดกิจกรรม สาธารณประโยชน์	๓๐,๐๐๐.๐๐	ประชาชนและจิตอาสา มีความรักความสามัคคีรวม เป็นน้ำหนึ่งใจเดียวกันมากขึ้น	จำนวนผู้เข้าร่วมกิจกรรม
	โครงการก่อสร้างอาคารโรงจอด รถ	๑.ก่อสร้างอาคารโรงจอดรถ ขนาดสูง ๖ เมตร กว้าง ๗.๐๐ เมตร ยาว ๑๘.๐๐ เมตร พื้นที่คอนกรีตเสริมเหล็ก หนา ๐.๑๕ เมตร ๒. ก่อสร้างห้องเก็บพัสดุขนาด ๕*๔ เมตร จำนวน ๑ ห้อง	๔๙๕,๕๐๐.๐๐	มีสถานที่จอดรถไว้บริการประชาชนผู้มาติดต่อ ราชการอย่างเพียงพอ รวมถึงสำหรับจอดรถกระเช้า ไฟฟ้า รถยนต์ส่วนบุคคล เพื่อความเป็นระเบียบ เรียบร้อย	๑.ก่อสร้างอาคารโรงจอด รถเป็นไปตามมาตรฐาน ๒.ประชาชนมีความพึง พอใจไม่น้อยกว่าร้อยละ ๘๐

ยุทธศาสตร์	โครงการ	เป้าหมายผลผลิตของโครงการ	จำนวนเงิน	ผลที่ได้รับ	ตัวชี้วัด (KPI)
	โครงการประชุมประชาคมตำบล เสมาใหญ่	จัดประชุมประชาคมตำบลเสมา ใหญ่ ทุกเดือน ๆ ละ ๑ ครั้ง จำนวน ๕๐ คน	๒๐,๐๐๐.๐๐	มีการพบปะกันเพื่อแลกเปลี่ยนความคิดเห็น ได้ ทราบถึงปัญหาของประชาชนและแนวทางการ แก้ปัญหา	จำนวนครั้งที่ดำเนินการ
ยุทธศาสตร์ที่ ๙ การพัฒนาด้านการ อนุรักษ์ ทรัพยากรธรรมชาติ และสิ่งแวดล้อม	โครงการอนุรักษ์พันธุกรรมพืชอัน เนื่องมาจากพระราชดำริ สมเด็จพระ เทพรัตนราชสุดาฯ	๑. จัดทำฐานข้อมูล ทรัพยากร ท้องถิ่น ๒. จัดกิจกรรมดังนี้ - รณรงค์ ส่งเสริมให้ ความรู้ สร้างจิตสำนึกใน การอนุรักษ์พันธุกรรมพืช - สำรวจ เก็บรวบรวม พันธุกรรมพืช - ปลูก ต้นไม้	๖๐,๐๐๐.๐๐	เกิดการรวมกลุ่มทำกิจกรรมตามแนวพระราชดำริฯ เกิด ความ สมัครสมาน สามัคคีในชุมชนด้านการอนุรักษ์พันธุกรรม พืช	๑. ผู้นำชุมชน และประชาชน จำนวน ๑๑ หมู่บ้าน เข้ามา มี ส่วนร่วมใน การเรียนรู้และ ร่วม อนุรักษ์ ทรัพยากร ท้องถิ่น ๒. มีการอนุรักษ์ ขยายพันธุ์ ปลูก รักษา พันธุกรรมพืช
	โครงการปลูกไม้และไม้ยืนต้น เพิ่ม พื้นที่ สีเขียว	-ปลูกต้นไม้เพิ่มพื้นที่สีเขียว ป่าชุมชน / ที่สาธารณประโยชน์ใน พื้นที่	๒๐,๐๐๐.๐๐	มีพื้นที่สีเขียวเพิ่มขึ้น ,ลดภาวะโลกร้อน, มีแนว ป้องกันไฟ ประชาชนในชุมชนมีแหล่งเรียนรู้และ สามารถสร้างรายได้ที่สามารถพึ่งพาตนเองได้	จำนวนของ ผู้เข้าร่วม กิจกรรม จำนวนป่าชุมชน
	โครงการกำจัดผักตบชวาและวัชพืชใน แหล่งน้ำสาธารณะ	กำจัดผักตบชวาและวัชพืชใน แหล่ง น้ำสาธารณะในตำบลเสมาใหญ่ หมู่ ที่ ๑ - ๑๑	๕๐,๐๐๐.๐๐	๑.สามารถแก้ไขปัญหาผักตบชวาและคุณภาพน้ำในแหล่งน้ำ สาธารณะในตำบล ๒. เกิดกลุ่มองค์กรในพื้นที่เพื่อร่วมกันจัดการปัญหาผักตบชวา และสิ่งแวดล้อมอื่น ๆ ได้ ๓. การลดต้นทุนทางการเกษตรจากการทำปุ๋ยหมักจาก ผักตบชวาและวัชพืชต่าง ๆ	ร้อยละความพึงพอใจของ ประชาชนในพื้นที่ไม่น้อยกว่า ร้อยละ ๖๐
	โครงการส่งเสริมสนับสนุนการคัด แยกขยะ	อบรมให้ความรู้เกี่ยวกับวิธีการ ลดขยะคัดแยกขยะ และใช้ ประโยชน์จากขยะ	๕๐,๐๐๐.๐๐	๑. สร้างจิตสำนึกในการคัดแยกขยะให้กับประชาชน และครัวเรือน ๒. ปริมาณขยะในตำบลลดลง	จำนวนของผู้เข้าร่วม กิจกรรม

ยุทธศาสตร์	โครงการ	เป้าหมายผลผลิตของโครงการ	จำนวนเงิน	ผลที่ได้รับ	ตัวชี้วัด (KPI)
ยุทธศาสตร์ที่ ๑๐ การพัฒนาด้านการ รักษาความ ปลอดภัยในชีวิต และทรัพย์สิน	โครงการช่วยเหลือประชาชนเพื่อ เยียวยาหรือฟื้นฟูหลังเกิดสาธารณภัย	ให้ความช่วยเหลือเยียวยาฟื้นฟู ประชาชนในพื้นที่ หลังจากประสบ สาธารณภัยตามอำนาจหน้าที่ ระเบียบ ฯ หรือหนังสือสั่งการที่ เกี่ยวข้อง	๗๐,๐๐๐.๐๐	ประชาชนที่ประสบหรือได้รับความเดือดร้อนจากสาธารณภัย ได้รับการช่วยเหลือเยียวยา ฟื้นฟู ให้กลับมาใช้ชีวิตที่ดี ขึ้น	จำนวนร้อยละ ๑๐๐ ของ ประชาชนที่ประสบสาธารณภัย ในพื้นที่ได้รับการช่วยเหลือ เยียวยา ฟื้นฟู
	อุดหนุนศูนย์ปฏิบัติการร่วมใน การช่วยเหลือประชาชนของ องค์กรปกครองส่วนท้องถิ่น	อุดหนุน อปท.เพื่อดำเนินโครงการ จัดตั้งและบริหารจัดการศูนย์ ปฏิบัติการร่วมในการช่วยเหลือ ประชาชนขององค์กรปกครองส่วน ท้องถิ่น (สถานที่กลาง)	๒๐,๐๐๐.๐๐	ประชาชนมีสถานที่กลางในการรับคำร้องทุกข์ขอความ ช่วยเหลือ	อุดหนุนศูนย์ปฏิบัติการ ร่วม ในการ ช่วยเหลือ ประชาชนจำนวน ๑ แห่ง
	โครงการป้องกันและลดอุบัติเหตุทาง ถนนในช่วงเทศกาลปีใหม่และเทศกาล สงกรานต์	จัดตั้งจุดบริการประชาชน ในการ รณรงค์ป้องกันและลดอุบัติเหตุทาง ถนน ในช่วงเทศกาลต่างๆ เช่น ปี ใหม่ สงกรานต์	๑๐,๐๕๐.๐๐	ประชาชนผู้สัญจรไปมามีความปลอดภัยในการใช้รถใช้ถนน ลดอุบัติเหตุที่อาจจะเกิดขึ้นได้และได้รับการอำนวยความสะดวก สะดวกในการเดินทางมากยิ่งขึ้น	อุบัติเหตุทางถนนในช่วงเทศกาล ต่าง ๆ เช่น ปีใหม่ สงกรานต์ มี สถิติลดลง
โครงการฝึกอบรมทบทวนเพิ่ม ศักยภาพอาสาสมัครป้องกันภัย ฝ่ายพลเรือน (อปพร.)	ฝึกอบรมและทบทวนศักยภาพ อาสาสมัครป้องกันภัยฝ่ายพล เรือน (อปพร.) จำนวน ๘๐ คน	๑๐๐,๐๐๐.๐๐	อปพร.มีความรู้ความเข้าใจในบทบาทหน้าที่ ความรู้ ความในการปฏิบัติงานเพิ่มขึ้น	จำนวนผู้เข้ารับการอบรม ไม่น้อยกว่าร้อยละ ๘๐	

การประเมินผลการนำแผนพัฒนาท้องถิ่นไปปฏิบัติในเชิงปริมาณและเชิงคุณภาพ

ยุทธศาสตร์	โครงการพัฒนาที่ ดำเนินการจริง (จำนวนโครงการ)	จำนวนเงินที่ ดำเนินการจริง (บาท)	เป้าหมายที่ได้จริงหรือได้ผลจริง (ผลผลิตของโครงการ)
ยุทธศาสตร์ที่ ๑. การพัฒนา ด้านโครงสร้างพื้นฐาน	๑๗	๖,๘๑๐,๗๕๙.๗๒	<p>ประเภท ถนนผิวจราจรแอสฟัลต์ติกคอนกรีต</p> <p>๑. โครงการปรับปรุงถนนผิวจราจรแอสฟัลต์ติกคอนกรีต บ้านห้วยคา หมู่ที่ ๒ จากบ้าน น.ส. พรทวี มนนอก - บ้าน นางสมชิต จันนอก ม.๑_ขนาดกว้าง ๓.๙๕ เมตร ยาว ๑๒๕ เมตร หนา ๐.๐๕ เมตร หรือมีพื้นที่ไม่น้อยกว่า ๔๙๓.๗๕ ตารางเมตร <u>จำนวนเงิน ๑๙๕,๐๐๐ บาท</u></p> <p>๒.โครงการปรับปรุงถนนผิวจราจรแอสฟัลต์ติกคอนกรีต จากประตูทางเข้า อบต. ผัง รพ.สต.หนองแจ้จ้อย ถึง อาคารหอประชุม กว้าง ๓.๔๐ เมตร ยาว ๕๔ เมตร หนา ๐.๐๕ เมตร หรือมีพื้นที่ไม่น้อยกว่า ๑๘๓.๖๐ ตารางเมตร <u>จำนวนเงิน ๗๒,๐๐๐ บาท</u></p> <p>๓.โครงการปรับปรุงถนนผิวจราจรแอสฟัลต์ติกคอนกรีต บ้านดอนบก หมู่ที่ ๔ จากสามแยกบ้านนางอัปสร เพียนอก - ด้านหลังโรงเรียนบ้านนาดอนบก ขนาดกว้าง ๔.๙๕ เมตร ยาว ๑๐๕ เมตร หนา ๐.๐๕ เมตร หรือมีพื้นที่ไม่น้อยกว่า ๕๑๙.๗๕ตารางเมตร <u>จำนวนเงิน ๒๐๓,๐๐๐ บาท</u></p> <p>ประเภท ถนนคอนกรีตเสริมเหล็ก</p> <p>๑.โครงการก่อสร้างถนนคอนกรีตเสริมเหล็ก บ้านโนนด้ หมู่ที่ ๖ สายทางบริเวณสระน้ำสาธารณประโยชน์หนองโสน_ขนาดกว้าง ๕.๐๐ เมตร ยาว ๕๔.๐๐ เมตร หนา ๐.๑๕ เมตร หรือมีพื้นที่คอนกรีตเสริมเหล็กไม่น้อยกว่า ๒๗๐.๐๐ ตารางเมตร <u>จำนวนเงิน ๑๘๓,๐๐๐ บาท</u></p> <p>๒.โครงการก่อสร้างถนน ค.ส.ล. บ้านไร่อ้อย หมู่ที่ ๙ จากถนนทางหลวงหมายเลข นม. ๑๐๒๒ บริเวณหน้าวัดป่าศรีวิริยานุวัตนาราม - สามแยกศูนย์เรียนรู้ ม.๙ ขนาดกว้าง ๕.๐๐ เมตร ยาว ๑๔๐.๐๐ เมตร หนา ๐.๑๕ เมตร หรือมีพื้นที่คอนกรีตเสริมเหล็กไม่น้อยกว่า ๗๐๐.๐๐ ตารางเมตร ลงหินคลุกไหล่ทางข้างละ ๐.๕๐ เมตร <u>จำนวนเงิน ๔๙๔,๐๐๐บาท</u></p> <p>๓.โครงการก่อสร้างถนน ค.ส.ล.บ้านโนนสีสุก หมู่ที่ ๑๐ จากป่าช้าบ้านโนนสีสุก - แยกนายแพง นະສຸໂທ จำนวน ๒ ช่วง ดังนี้</p> <p>ช่วงที่ ๑ ขนาดกว้าง ๕ เมตร ยาว ๔๐ เมตร หนา ๐.๑๕ เมตร หรือมีพื้นที่ไม่น้อยกว่า ๒๐๐ตารางเมตร</p> <p>ช่วงที่ ๒ ขนาดกว้าง ๔ เมตร ยาว ๓๒ เมตร หนา ๐.๑๕ เมตร หรือมีพื้นที่ไม่น้อยกว่า ๑๒๘ ตารางเมตร</p> <p><u>จำนวนเงิน ๒๑๘,๐๐๐บาท</u></p>

ยุทธศาสตร์,	โครงการพัฒนาที่ ดำเนินการจริง (จำนวนโครงการ)	จำนวนเงินที่ ดำเนินการจริง (บาท)	เป้าหมายที่ได้จริงหรือได้ผลจริง (ผลผลิตของโครงการ)
			<p>๔.ก่อสร้างถนนคอนกรีตเสริมเหล็ก บ้านหนองแจ้จ้อย หมู่ที่ ๕ ถนนสายบริเวณจากหน้าโรงเรียนบ้านหนองแจ้จ้อย น้อย ถึงหน้าวัดบ้านโนนตัว กว้าง ๕ เมตร ยาว ๑,๒๑๐ เมตร หน้า ๐.๑๕ เมตร หรือมีพื้นที่ไม่น้อยกว่า ๖,๐๕๐ ตารางเมตร <u>จำนวนเงิน ๒,๔๖๕,๐๐๐ บาท</u></p> <p>๕.ก่อสร้างถนนคอนกรีตเสริมเหล็กสายบ้านโนนตัว หมู่ที่ ๖ ตำบลเสมาใหญ่ - บ้านหนองไผ่ล้อม หมู่ที่ ๕ ตำบลโนนทองกลาง กว้าง ๔ เมตร ยาว ๖๐๐ เมตร หน้า ๐.๑๕ เมตร หรือมีพื้นที่ไม่น้อยกว่า ๒,๔๐๐ ตารางเมตร ไหล่ทางหินคลุกข้างละ ๐.๓๐ เมตร <u>จำนวนเงิน ๑,๐๗๕,๒๕๐ บาท</u></p> <p>ประเภท ถนนหินคลุก</p> <p>๑.โครงการก่อสร้างถนนหินคลุก บ้านไร่อ้อย หมู่ที่ ๙ สายทางจากนางทองมี ช่างเหล็ก ถึง บริเวณนา นายสวัสดิ์ ไพฑูรย์ ทางไปโคกชะเอม) ขนาดกว้างประมาณ ๔ เมตร ยาวประมาณ ๕๔๗ เมตร หน้า ๐.๑๕ เมตร หรือมีปริมาณหินคลุกไม่น้อยกว่า ๓๒๘.๒๐ ลูกบาศก์เมตร (แน่น) <u>จำนวนเงิน ๔๓๘,๐๐๐บาท</u></p> <p>๒.โครงการก่อสร้างถนนหินคลุก บ้านหนองแจ้จ้อย หมู่ที่ ๕ จากคลองอีสานเขียว - ถนนลาดยางบ้านเสมาใหญ่-บ้านหนอง ทางหลวงหมายเลข น.ม. ๑๐๘๓ ขนาดกว้างประมาณ ๖ เมตร ยาวประมาณ ๑๗๖ เมตร หน้า ๐.๑๕ เมตร หรือมีปริมาณหินคลุกไม่น้อยกว่า ๑๕๘.๔๐ ลูกบาศก์เมตร (แน่น) วางท่อลอด ค.ส.ล. เส้นผ่าศูนย์กลาง ๐.๔๐ เมตร จำนวน ๘ ท่อน <u>จำนวนเงิน ๒๑๙,๐๐๐บาท</u></p> <p>๓.โครงการก่อสร้างหินคลุก บ้านโนนตัว หมู่ที่ ๖ สายทางจากบ้านนายวิรัตน์ บรรดาศักดิ์ เชื่อมตำบลโนนทองกลาง ขนาดกว้างประมาณ ๓ เมตร ยาวประมาณ ๓๖๕ เมตร หน้า ๐.๑๕ เมตร หรือมีปริมาณหินคลุกไม่น้อยกว่า ๑๖๔.๒๕ ลูกบาศก์เมตร (แน่น) <u>จำนวนเงิน ๒๑๙,๐๐๐บาท</u></p> <p>ประเภท ระบบประปาหมู่บ้าน</p> <p>๑.โครงการปรับปรุงระบบประปาหมู่บ้าน แบบหอดักเหล็กเก็บน้ำ หมู่ที่ ๑๑ บ้านแจ้สว่าง <u>จำนวนเงิน ๒๙๙,๐๐๐ บาท</u></p> <p>๒.เครื่องกรองน้ำ ม.๓ บ้านนา <u>จำนวนเงิน ๒๗๐,๐๐๐ บาท</u></p>

ยุทธศาสตร์	โครงการพัฒนาที่ ดำเนินการจริง (จำนวนโครงการ)	จำนวนเงินที่ ดำเนินการจริง (บาท)	เป้าหมายที่ได้จริงหรือได้ผลจริง (ผลผลิตของโครงการ)
			<p>ประเภท รางระบายน้ำ</p> <p>๑.บ้านหนองหัวช้าง หมู่ที่ ๗ สายทางจากสายทางบริเวณนายหนูจันทร์ ช่างเหล็ก ไป บ้านนายหนูแดง บุญนอก ท่อระบายน้ำ ขนาด เส้นผ่าศูนย์กลาง ๐.๔๐ เมตร พร้อมบ่อพักฝ้า ค.ส.ล.จำนวน ๑๐ บ่อ ระยะทางรวมบ่อพัก ๑๒๒ เมตร จำนวนเงิน ๒๑๙,๐๐๐ บาท</p> <p>๒.โครงการวางท่อระบายน้ำ บ้านเสมาใหญ่ หมู่ที่ ๑ จากบริเวณหน้าบ้านนางสมบัติ มั่งชา -บ้านนางสมควร การนอก (วางท่อ PVC ขนาด ๘" ชั้น ๑๓.๕)พร้อมบ่อพัก ความยาวระยะทางรวม ๒๔ เมตร จำนวนเงิน ๓๘,๕๐๐ บาท</p> <p>๓.โครงการวางท่อระบายน้ำ คสล.จากบริเวณอาคารหอประชุม ถึงศูนย์พัฒนาเด็กเล็กสามดวงใจสายใยรัก ท่อระบายน้ำ ขนาดเส้นผ่าศูนย์กลาง ๐.๓๐ เมตร พร้อมบ่อพักฝ้า ตะแกรงเหล็ก จำนวน ๓ บ่อ ระยะทางรวมบ่อพัก ๒๘ เมตร จำนวน ๕๓,๐๐๐ บาท</p> <p>อุดหนุนการไฟฟ้าส่วนภูมิภาคอำเภอบัวใหญ่</p> <p>๑.ติดตั้งไฟฟ้าส่องสว่างภายในตำบลเสมาใหญ่ จำนวน ๑๑ จุด จำนวนเงิน ๑๕๐,๐๐๙.๗๒ บาท</p>
การสานต่อแนวทางพระราชดำริ	-	-	-
การพัฒนาด้านการท่องเที่ยว ศาสนา-วัฒนธรรม ประเพณี และกีฬา	๒	๑๕๐,๐๐๐.๐๐	<p>๑.จัดงานประเพณีฉลองชัยชนะท้าวสุรนารีและบัวไหมบัวใหญ่ จำนวนเงิน ๑๔๐,๐๐๐ บาท</p> <p>๒. อุดหนุนงบประมาณที่ทำการปกครองอำเภอบัวใหญ่เพื่อจัดงานพิธีต่างๆ จำนวนเงิน ๑๐,๐๐๐ บาท</p>
การพัฒนาด้านการเกษตร	-	-	-
การพัฒนาด้านสังคม	๒	๑๕๐,๐๐๐.๐๐	<p>๑.โครงการขับเคลื่อนรากตึกและยาฆนในการพัฒนาเด็กและเยาวชนตำบลเสมาใหญ่ ผู้เข้าอบรมจำนวน ๓๕ คน จำนวนเงิน ๕๐,๐๐๐ บาท</p> <p>๒.โครงการพัฒนาคุณภาพชีวิตผู้สูงอายุ (โรงเรียนผู้สูงอายุ) จำนวน ๖ ครั้ง ผู้สูงอายุที่เข้าร่วมโครงการจำนวน ๕๕ คน จำนวนเงิน ๑๐๐,๐๐๐ บาท</p>
การพัฒนาด้านสาธารณสุข	๓	๒๘๑,๕๐๕.๐๐	<p>๑.อุดหนุนเงินงบประมาณให้คณะกรรมการหมู่บ้าน ม.๑ - ๑๑ เพื่อดำเนินโครงการตามพระราชดำริด้านสาธารณสุข จำนวนหมู่บ้านละ ๒ โครงการ จำนวนเงิน ๒๒๐,๐๐๐ บาท</p> <p>๒.ให้ความรู้แก่ประชาชนในตำบลและ บริการฉีดวัคซีนป้องกันโรคพิษสุนัขบ้า จำนวนสุนัขและแมว ๘๗๗ ตัว จำนวนเงิน ๓๔,๘๙๕ บาท</p> <p>๓.โครงการอบรมให้ความรู้การป้องกันและแก้ไขปัญหาการมีเพศสัมพันธ์ก่อนวัยอันควรและการตั้งครรภ์ในวัยรุ่น จำนวนผู้เข้าร่วมโครงการ ๑๓๗ คน จำนวนเงิน ๒๖,๖๑๐ บาท</p>

ยุทธศาสตร์	โครงการพัฒนาที่ ดำเนินการจริง (จำนวนโครงการ)	จำนวนเงินที่ ดำเนินการจริง (บาท)	เป้าหมายที่ได้จริงหรือได้ผลจริง (ผลผลิตของโครงการ)
การพัฒนาด้านการศึกษา	๕	๒,๑๔๑,๙๖๖.๒๘	<p>๑.จัดกิจกรรมวันเด็กมีการมอบขนมเป็นของรางวัลสำหรับเด็กนักเรียน ศพด.ทั้ง ๒ แห่ง นักเรียนโรงเรียนในพื้นที่ จำนวน ๔ แห่ง จำนวนเงิน ๑๕,๓๐๐ บาท</p> <p>๒.อุดหนุนเงินค่าอาหารกลางวันให้โรงเรียนในเขตพื้นที่ตำบลเสมาใหญ่ จำนวน ๔ แห่งจำนวน ๒๐๐ วัน จำนวนเงิน ๑,๑๙๙,๙๑๖ บาท</p> <p>๓.ค่าวัสดุงานบ้านงานครัว (อาหารเสริม นม) จำนวน ๒๖๐ วัน เป็นเงิน ๔๙๓,๖๖๖.๒๘ บาท</p> <p>๔.เงินสนับสนุนค่าใช้จ่ายในการบริหารสถานศึกษา ศูนย์พัฒนาเด็กเล็ก ๒ แห่ง จำนวนเงิน ๓๙๓,๐๘๕บาท ประกอบด้วย ค่าอาหารกลางวัน จำนวน ๒๔๕ วัน -ค่าจัดการเรียนการสอน อัตราคนละ ๑,๘๓๖ บาท/ปี (เด็กเล็ก ๒-๕ ปี) -ค่าอุปกรณ์การเรียน อัตราคนละ ๒๙๐ บาท/ปี (เด็กเล็ก ๓-๕ ปี) -ค่าเครื่องแบบนักเรียน อัตราคนละ ๓๒๕ บาท/ปี (เด็กเล็ก ๓-๕ ปี) -ค่ากิจกรรมพัฒนาผู้เรียน อัตราคนละ ๔๖๔ บาท/ปี (เด็กเล็ก ๓-๕ ปี)</p> <p>๕.โครงการส่งเสริมการจัดประสบการณ์เรียนรู้นอกห้องเรียนของศูนย์พัฒนาเด็กเล็ก จำนวนผู้เข้าร่วมโครงการ ๖๒ คน จำนวนเงิน ๔๐,๐๐๐ บาท</p>
การพัฒนาด้านการบริหาร จัดการบ้านเมืองที่ดี	๕	๘๖๙,๙๙๔	<p>๑.จัดกิจกรรม อบต. เคลื่อนที่ให้บริการสาธารณะแก่ประชาชนร่วมกับอำเภอเคลื่อนที่ ณ จังหวัดชัยภูมิวงค์ หมู่ที่ ๑ ตำบลเสมาใหญ่ มีผู้เข้าร่วมกิจกรรม จำนวน ๑,๐๐๐ คน จำนวนเงิน ๙๑,๗๑๐ บาท</p> <p>๒.โครงการจิตอาสาเราทำความดีด้วยหัวใจ จำนวนผู้เข้าร่วมโครงการ ๑๐๐ คน จำนวนเงิน ๗,๙๐๐ บาท</p> <p>๓. โครงการพัฒนาศักยภาพสำหรับคณะผู้บริหารท้องถิ่น สมาชิกสภา อบต.พนักงานส่วนตำบล พนักงานจ้าง และผู้นำชุมชน จำนวนผู้เข้าร่วมโครงการ ๔๒ คน จำนวนเงิน ๒๖๐,๓๗๕ บาท</p> <p>๔.โครงการก่อสร้างอาคารโรงจอดรถ จำนวนเงิน ๔๙๔,๐๐๐ บาท</p> <p>๕.ค่าใช้จ่ายในการจัดการเลือกตั้งท้องถิ่น (แทนตำแหน่งที่ว่าง) หมู่ที่ ๕ จำนวนเงิน ๑๖,๐๐๙ บาท</p>
การพัฒนาด้านการอนุรักษ์ ทรัพยากรธรรมชาติและ สิ่งแวดล้อม	๔	๑๐๘,๑๔๗	<p>๑.โครงการปลูกไม้และไม้ยืนต้น เพิ่มพื้นที่ สีเขียว ผู้เข้าร่วมกิจกรรม ๑๐๐ คน จำนวนเงิน ๔,๐๕๐บาท</p> <p>๒. โครงการอนุรักษ์พันธุกรรมพืชอันเนื่องมาจากพระราชดำริ สมเด็จพระเทพรัตนราชสุดาฯ จัดประชุมเชิงปฏิบัติการงานฐานทรัพยากรท้องถิ่น ณ ห้องประชุมอาคารศูนย์พัฒนาคุณภาพชีวิตฯ จำนวนเงิน ๒๖,๑๒๗ บาท</p> <p>๓.กำจัดผักตบชวาและวัชพืชในแหล่งน้ำสาธารณะ หมู่ที่ ๔ บ้านดอนบก จำนวนผู้เข้าร่วมโครงการ ๗๐ คน จำนวนเงิน ๔๒,๓๕๐บาท</p> <p>๔.โครงการส่งเสริมสนับสนุนการคัดแยกขยะ จำนวนผู้เข้าร่วมโครงการ ๕๐ คน จำนวนเงิน ๓๕,๖๒๐ บาท</p> <p>มีการจัดตั้งธนาคารขยะ ๑ แห่ง ที่บ้านดอนบก</p>

ยุทธศาสตร์	โครงการพัฒนาที่ ดำเนินการจริง (จำนวนโครงการ)	จำนวนเงินที่ ดำเนินการจริง (บาท)	เป้าหมายที่ได้จริงหรือได้ผลจริง (ผลผลิตของโครงการ)
การพัฒนาด้านการรักษา ความปลอดภัยในชีวิตและ ทรัพย์สิน	๓	๑๐๖,๘๗๐	<p>๑. จัดตั้งจุดบริการประชาชน จำนวน ๒ ครั้งๆละ ๒ จุด คือ ม.๑ และประชาสัมพันธ์ รณรงค์ ลอดอุบัติเหตุ ช่วงเทศกาลปีใหม่ และเทศกาลสงกรานต์ จำนวนเงิน ๑๐,๐๕๐ บาท</p> <p>๒. โครงการฝึกอบรมทบทวนเพิ่มศักยภาพอาสาสมัครป้องกันภัยฝ่ายพลเรือน (อปพร.) จำนวน ราย จำนวนเงิน ๖๘,๐๒๐ บาท</p> <p>๔.อุดหนุน อบต.ขุนทอง ตามโครงการจัดตั้งและบริหารจัดการศูนย์ปฏิบัติการร่วมในการช่วยเหลือประชาชนขององค์กรปกครองส่วนท้องถิ่น (สถานที่กลาง) จำนวนเงิน ๒๐,๐๐๐ บาท</p>
รวม	๔๑	๑๐,๖๑๙,๒๔๒.๐๐	

๑.๕ ปัญหาอุปสรรคการดำเนินงานที่ผ่านมาและแนวทางแก้ไข

ผลการดำเนินงานภายใต้แผนพัฒนาท้องถิ่น พ.ศ. ๒๕๖๖ -๒๕๗๐ ประจำปีงบประมาณ ๒๕๖๗ ในการนำแผนพัฒนาไปปฏิบัติเชิงปริมาณเป็นไปตามแผนพัฒนาแต่ยังไม่ถึงเป้าหมายที่วางไว้ เนื่องจากมีโครงการที่ไม่สามารถดำเนินการได้

ปัญหาอุปสรรค

๑.องค์การบริหารส่วนตำบลเสมาใหญ่ ไม่สามารถบรรจุโครงการ/กิจกรรมในข้อบัญญัติงบประมาณรายจ่ายได้ครบทุกโครงการ/กิจกรรมและครอบคลุมทุกยุทธศาสตร์การพัฒนา

๒.องค์การบริหารส่วนตำบลเสมาใหญ่ ไม่สามารถดำเนินการได้ครบทุกโครงการ/กิจกรรมที่ตั้งไว้ในข้อบัญญัติงบประมาณรายจ่าย

๓.องค์การบริหารส่วนตำบลเสมาใหญ่ มีงบประมาณไม่เพียงพอต่อการดำเนินงานแก้ไขปัญหาและความต้องการของประชาชนในพื้นที่ได้ทั้งหมด

๔.องค์การบริหารส่วนตำบลเสมาใหญ่ ตั้งงบประมาณในการดำเนินการตามภารกิจแต่ละด้านบางรายการยังไม่เพียงพอและบางรายการมากเกินไป ทำให้ต้องโอนเพิ่ม โอนลดและตั้งจ่ายรายการใหม่

ข้อเสนอแนะ

๑.การจัดทำแผนพัฒนาท้องถิ่นควรพิจารณางบประมาณและคำนึงถึงสถานการณ์คลังในพิจารณาโครงการ/กิจกรรม ที่จะบรรจุในแผนพัฒนาท้องถิ่น

๒. ควรเร่งรัดให้มีการดำเนินโครงการ/กิจกรรม ที่ตั้งในข้อบัญญัติงบประมาณรายจ่ายให้สามารถดำเนินการได้ในปีงบประมาณนั้น

๓.องค์การบริหารส่วนตำบลเสมาใหญ่ ควรพิจารณาตั้งงบประมาณให้เพียงพอและเหมาะสมกับภารกิจแต่ละด้านที่จะต้องดำเนินการ ซึ่งจะช่วยลดปัญหาในการโอนเพิ่ม โอนลด โอนตั้งจ่ายรายการใหม่

๔. ทุกแผนงาน/โครงการที่บรรจุไว้ในแผนพัฒนาควรคำนึงถึงความเป็นไปได้ในเรื่องของความพร้อมด้านพื้นที่ ประโยชน์ที่คาดว่าจะได้รับ ผลกระทบทั้งทางตรงและทางอ้อม และสถานะทางการเงิน การคลังของท้องถิ่นเป็นสำคัญ ทั้งนี้เพื่อประโยชน์ในการขอรับการสนับสนุนงบประมาณจากหน่วยงานภายนอก

๕.โครงการ/กิจกรรมที่มีการดำเนินงานอย่างต่อเนื่องเป็นประจำทุกปีงบประมาณ ควรมีการเปลี่ยนแปลงรูปแบบการจัดงานที่แตกต่างไปจากเดิมบ้าง โดยเน้นประโยชน์ของชุมชนเป็นสำคัญ

๖. ควรนำนโยบายของผู้บริหารมาวิเคราะห์ และกำหนดเป็นแผนยุทธศาสตร์การพัฒนา โดยกำหนดเป็น ประเด็นย่อยและเป้าหมายของนโยบายแต่ละด้านให้ชัดเจน และให้ทุกส่วนราชการมีส่วนร่วมในการจัดทำแผนพัฒนาท้องถิ่น อย่างจริงจัง

๗. โครงการพัฒนาต่างๆควรตระหนักถึงความคุ้มค่าในการใช้งบประมาณ กระบวนการดำเนินงาน และการมีส่วนร่วมของประชาชน และควรมีโครงการในเชิงรุกในเชิงป้องกันปัญหาเช่น เรื่องแหล่งน้ำ การป้องกันภัย ต่างๆ เป็นต้น

๘.ควรมีการประชาสัมพันธ์ข้อมูลข่าวสาร การดำเนินโครงการให้ประชาชนรับทราบอย่างทั่วถึงด้วยวิธีการต่างๆ ที่สามารถเข้าถึงประชาชน ชุมชน ให้ได้รับข้อมูลข่าวสารมากที่สุด

๙.ควรจัดอบรมให้ความรู้เรื่องการจัดทำแผนพัฒนาให้คณะกรรมการชุดต่างๆ ได้ทราบแนวทางในการจัดทำแผน และควรจัดลำดับความสำคัญความเดือดร้อนจำเป็นก่อนบรรจุโครงการในแผนพัฒนาท้องถิ่น

๒.แนวทางการติดตามและประเมินผล ปีงบประมาณ พ.ศ.๒๕๖๗

๒.๑ การติดตามและประเมินยุทธศาสตร์

ความสัมพันธ์ระหว่างแผนพัฒนาระดับมหภาค

การจัดทำแผนพัฒนาท้องถิ่นขององค์การบริหารส่วนตำบลเสมาใหญ่ มีความสัมพันธ์และมีความเชื่อมโยงกับแผนพัฒนาระดับมหภาค ประกอบด้วย ยุทธศาสตร์ชาติ ๒๐ ปี แผนพัฒนาเศรษฐกิจและสังคมแห่งชาติ ฉบับที่ ๑๒ ยุทธศาสตร์จังหวัด ยุทธศาสตร์ของ อปท.ในเขตจังหวัด

๑. วิสัยทัศน์(Vision)

องค์การบริหารส่วนตำบลเสมาใหญ่ ได้กำหนดวิสัยทัศน์เพื่อเป็นสภาพการณ์ในอนาคต ซึ่งเป็นจุดมุ่งหมายและคาดหวังที่จะให้เกิดขึ้นหรือบรรลุในอนาคตข้างหน้า ตำบลเสมาใหญ่เป็นตำบลขนาดกลาง โดยยึดแนวทางวิถีชีวิตท้องถิ่น ประกอบด้วยอาชีพเกษตรกรรมเป็นอาชีพหลัก ความคาดหวังในอนาคตต้องเป็นชุมชนที่น่าอยู่ ปลอดภัย และมีประชาชนมีส่วนร่วมพัฒนาตำบล และสนองตามนโยบายของรัฐ จึงได้กำหนดวิสัยทัศน์ ดังนี้

"เกษตรกรรมดี มีความรู้ทันสมัย การคมนาคมสะดวกปลอดภัย
ประชาชนมีส่วนร่วมพัฒนา การศึกษา ๔.๐ หนุนนำภูมิปัญญาท้องถิ่น"

๒.๒ ยุทธศาสตร์ขององค์การบริหารส่วนตำบลเสมาใหญ่

คณะกรรมการพัฒนาองค์การบริหารส่วนตำบลเสมาใหญ่ร่วมกับประชาคมท้องถิ่นส่วนราชการ รัฐวิสาหกิจ รวมทั้งองค์กรต่างๆ ที่เกี่ยวข้อง ได้กำหนดยุทธศาสตร์ขององค์การบริหารส่วนตำบลเสมาใหญ่ ๑๐ ด้าน โดยมีรายละเอียดดังนี้

- ยุทธศาสตร์ที่ ๑ ยุทธศาสตร์การพัฒนาด้านโครงสร้างพื้นฐาน
- ยุทธศาสตร์ที่ ๒ ยุทธศาสตร์การสานต่อแนวทางพระราชดำริ
- ยุทธศาสตร์ที่ ๓ ยุทธศาสตร์การพัฒนาด้านการท่องเที่ยวศาสนา-วัฒนธรรมประเพณี และกีฬา
- ยุทธศาสตร์ที่ ๔ ยุทธศาสตร์การพัฒนาด้านการเกษตร
- ยุทธศาสตร์ที่ ๕ ยุทธศาสตร์การพัฒนาด้านสังคม
- ยุทธศาสตร์ที่ ๖ ยุทธศาสตร์การพัฒนาด้านสาธารณสุข
- ยุทธศาสตร์ที่ ๗ ยุทธศาสตร์การพัฒนาด้านการศึกษา
- ยุทธศาสตร์ที่ ๘ ยุทธศาสตร์ด้านการบริหารจัดการบ้านเมืองที่ดี
- ยุทธศาสตร์ที่ ๙ ยุทธศาสตร์การพัฒนาด้านการอนุรักษ์ทรัพยากรธรรมชาติและสิ่งแวดล้อม
- ยุทธศาสตร์ที่ ๑๐ ยุทธศาสตร์การพัฒนาด้านการรักษาความปลอดภัยในชีวิตและทรัพย์สิน

๒.๓ เป้าประสงค์

- ๑) ประชาชนได้ใช้เส้นทางคมนาคมที่มีมาตรฐาน ปลอดภัย ใช้งานได้ดี
- ๒) ประชาชนมีน้ำใช้ในการอุปโภคและเก็บกักน้ำเพื่อการเกษตรเพิ่มขึ้น
- ๓) ประชาชนมีส่วนร่วมในการส่งเสริมการท่องเที่ยว พัฒนาฟื้นฟู อนุรักษ์ ทำนุบำรุงศาสนา ศิลปวัฒนธรรมและประเพณีท้องถิ่น
- ๔) มีการสนับสนุนและส่งเสริมการจัดการแข่งขันกีฬา ประชาชนมีสุขภาพแข็งแรง โดยการเล่นกีฬาออกกำลังกาย และกิจกรรมนันทนาการ
- ๕) ส่งเสริมประชาชนให้มีการเลี้ยงสัตว์เศรษฐกิจ ทำเกษตรทางเลือก เกษตรกรมีความเข้มแข็ง

- ๖) ประชาชนมีสุขภาพอนามัยและคุณภาพชีวิตที่ดีขึ้น
- ๗) พัฒนาชุมชนและสังคมตามแนวทางปรัชญาเศรษฐกิจพอเพียง
- ๘) ส่งเสริมสุขภาพ และอนามัยของประชาชน และมีการป้องกันและควบคุมโรคเพิ่มขึ้น
- ๙) ประชาชนได้รับการศึกษาอย่างมีคุณภาพตามมาตรฐาน
- ๑๐) การบริหารราชการอย่างมีประสิทธิภาพคุณภาพ ส่งเสริมให้ประชาชนมีส่วนร่วมการบริหารงาน
- ๑๑) สิ่งแวดล้อมและทรัพยากรธรรมชาติได้รับการฟื้นฟูและอนุรักษ์
- ๑๒) ประชาชนมีความปลอดภัยในชีวิตและทรัพย์สิน

๒.๔ ตัวชี้วัด

- ๑) จำนวนโครงการ/กิจกรรม
- ๒) จำนวนสายทางที่ดำเนินการก่อสร้าง ปรับปรุง/ซ่อมแซม
- ๓) จำนวนแหล่งน้ำที่ได้รับการก่อสร้าง ปรับปรุง /พัฒนา
- ๔) จำนวนผู้เข้าร่วมโครงการ /กิจกรรม
- ๕) ระดับความพึงพอใจของประชาชน ไม่น้อยกว่าร้อยละ ๖๐
- ๖) การบริการจัดการขององค์การบริหารส่วนตำบลขนาดใหญ่มีผลการปฏิบัติงานที่มีประสิทธิภาพไม่น้อยกว่าร้อยละ ๖๐

๒.๕ ค่าเป้าหมาย

- ๑) มีการก่อสร้าง พัฒนา ปรับปรุง ซ่อมแซม โครงสร้างพื้นฐาน ระบบสาธารณูปโภค การคมนาคม และการขนส่งที่ได้มาตรฐาน สะดวกและรวดเร็ว จำนวนไม่น้อยกว่า ๑๑ โครงการ/กิจกรรมต่อปี
- ๒) มีการบริหารจัดการน้ำ ก่อสร้าง ขุดลอก ปรับปรุง /พัฒนา แหล่งน้ำ คูคลอง เก็บกักน้ำเพื่ออุปโภค และการเกษตร จำนวนไม่น้อยกว่า ๑ โครงการ/กิจกรรมต่อปี
- ๓) มีโครงการ/กิจกรรมด้านการท่องเที่ยว ศาสนา-วัฒนธรรมประเพณี และกีฬา จำนวนไม่น้อยกว่า ๒ โครงการ/กิจกรรมต่อปี
- ๔) มีโครงการ/กิจกรรม การพัฒนาเพิ่มศักยภาพ การสร้างอาชีพ สร้างรายได้ ส่งเสริมการเรียนรู้ตามหลักเศรษฐกิจพอเพียง จำนวนไม่น้อยกว่า ๒ โครงการ/กิจกรรมต่อปี
- ๕) มีโครงการ/กิจกรรม การพัฒนาคุณภาพชีวิตของประชาชน จำนวนไม่น้อยกว่า ๒ โครงการ/กิจกรรมต่อปี
- ๖) มีโครงการ/กิจกรรม ที่ดำเนินการด้านสาธารณสุข สุขภาพอนามัยและสิ่งแวดล้อม จำนวนไม่น้อยกว่า ๔ โครงการ/กิจกรรมต่อปี
- ๗) มีโครงการ/กิจกรรม การพัฒนาคุณภาพด้านการศึกษาให้มีมาตรฐาน และเกิดการเรียนรู้ต่อเนื่อง จำนวนไม่น้อยกว่า ๔ โครงการ/กิจกรรมต่อปี
- ๘) มีโครงการ/กิจกรรม การพัฒนาระบบการบริหารจัดการที่มีประสิทธิภาพ ตอบสนองความต้องการของประชาชนตามหลักการบริหารกิจการบ้านเมืองที่ดี ประชาชนมีส่วนร่วมการบริหารงาน จำนวนไม่น้อยกว่า ๒ โครงการ/กิจกรรมต่อปี
- ๙) มีโครงการ/กิจกรรม การอนุรักษ์ ฟื้นฟู และการบริหารจัดการทรัพยากรธรรมชาติและสิ่งแวดล้อม จำนวนไม่น้อยกว่า ๒ โครงการ/กิจกรรมต่อปี
- ๑๐) มีโครงการ/กิจกรรม ที่ดำเนินการด้านการป้องกันบรรเทาสาธารณภัย รักษาความปลอดภัยในชีวิตและทรัพย์สิน จำนวนไม่น้อยกว่า ๒ โครงการ/กิจกรรมต่อปี

๒.๖ กลยุทธ์

ยุทธศาสตร์ที่ ๑ ยุทธศาสตร์การพัฒนาด้านโครงสร้างพื้นฐาน ประกอบด้วย ๒ กลยุทธ์ ดังนี้

๓. พัฒนาโครงสร้างพื้นฐาน เส้นทางคมนาคม/ไฟฟ้า/ระบบระบายน้ำและบำบัดน้ำเสีย ให้สอดคล้องกับความจำเป็นและความต้องการของประชาชน ได้มาตรฐานและมีประสิทธิภาพ

๔. พัฒนาระบบประปา ก่อสร้าง ปรับปรุง ซ่อมแซม ให้มีคุณภาพ และมีปริมาณเพียงพอ สามารถให้บริการได้อย่างทั่วถึงและได้มาตรฐาน

ยุทธศาสตร์ที่ ๒ ยุทธศาสตร์การสานต่อแนวทางพระราชดำริ ประกอบด้วย ๑ กลยุทธ์ ดังนี้

๑. พัฒนาการบริหารจัดการน้ำ ขุดลอก คูคลองและจัดสร้างแหล่งน้ำ สงวนและเก็บกักน้ำเพื่อการเกษตร เพื่อการอุปโภคและบริโภค รวมทั้งวางโครงการเพื่อแก้ไขปัญหา น้ำท่วมและน้ำแล้ง

ยุทธศาสตร์ที่ ๓ ยุทธศาสตร์การพัฒนาด้านการท่องเที่ยวศาสนา-วัฒนธรรมประเพณี และกีฬา ประกอบด้วย ๓ กลยุทธ์ ดังนี้

๓. พัฒนาฟื้นฟู อนุรักษ์และส่งเสริมกิจกรรมทำนุบำรุงด้านศาสนา ศิลปวัฒนธรรมและประเพณีอันดีงามของท้องถิ่น

๒. พัฒนาและส่งเสริมการกีฬานันทนาการ

๓. การพัฒนาและส่งเสริมเชื่อมโยงสู่กิจกรรมการท่องเที่ยว

ยุทธศาสตร์ที่ ๔ ยุทธศาสตร์การพัฒนาด้านการเกษตร ประกอบด้วย ๑ กลยุทธ์ ดังนี้

๑. พัฒนา ส่งเสริมให้เกิดเกษตรอุตสาหกรรม ลดต้นทุน เพิ่มมูลค่าผลผลิตทางการเกษตร ปรับปรุงผลิตผลให้มีคุณภาพ ส่งเสริมสนับสนุนการถนอมและแปรรูปสินค้าทางการเกษตร ส่งเสริมให้มีการเลี้ยงสัตว์เศรษฐกิจ เพื่อเพิ่มรายได้ให้แก่ประชาชน

๔. ส่งเสริม สนับสนุนการพัฒนาตามหลักปรัชญาเศรษฐกิจพอเพียง

ยุทธศาสตร์ที่ ๕ ยุทธศาสตร์การพัฒนาด้านสังคม ประกอบด้วย ๒ กลยุทธ์ ดังนี้

๓. ส่งเสริม ความเข้มแข็งของสถาบันครอบครัวและชุมชน พัฒนาบทบาทและคุณภาพชีวิตของสตรี เด็ก เยาวชน ผู้สูงอายุ ผู้พิการ ผู้ด้อยโอกาส และประชาชนทั่วไป และคุ้มครองสิทธิเสรีภาพของประชาชน สร้างโอกาสและความเสมอภาค

๔. ส่งเสริม สนับสนุน การป้องกันและแก้ไขปัญหาเสพติดในทุกกระดับ

ยุทธศาสตร์ที่ ๖ ยุทธศาสตร์การพัฒนาด้านสาธารณสุข ประกอบด้วย ๑ กลยุทธ์ ดังนี้

๑. ส่งเสริม สนับสนุน สุขภาพอนามัยและสิ่งแวดล้อม ให้ประชาชนทุกระดับ มีสุขภาพที่ดีทั้งกายและใจ รวมถึงการพัฒนาระบบการเฝ้าระวัง ป้องกันและควบคุมโรค

ยุทธศาสตร์ที่ ๗ ยุทธศาสตร์การพัฒนาด้านการศึกษา ประกอบด้วย ๑ กลยุทธ์ ดังนี้

๑. ส่งเสริมและพัฒนาเพื่อยกระดับคุณภาพการศึกษา ในระบบ นอกระบบ และการศึกษาตามอัธยาศัยอย่างทั่วถึง ได้มาตรฐานเพื่อความเป็นเลิศ

ยุทธศาสตร์ที่ ๘ ยุทธศาสตร์ด้านการบริหารจัดการบ้านเมืองที่ดี ประกอบด้วย ๑ กลยุทธ์ ดังนี้

๑. ส่งเสริมระบบการบริหารจัดการตามหลักธรรมาภิบาลให้เป็นวัฒนธรรมองค์กร มุ่งเน้นการมีส่วนร่วมของประชาชน นำเทคโนโลยีระบบสารสนเทศมาใช้ในการบริหารงาน ปรับปรุงพัฒนาโครงสร้างให้ทันสมัย เพื่อให้บริการกับประชาชนให้ สะดวก รวดเร็ว มีประสิทธิภาพ

ยุทธศาสตร์ที่ ๙ ยุทธศาสตร์การพัฒนาด้านการอนุรักษ์ทรัพยากรธรรมชาติและสิ่งแวดล้อม ประกอบด้วย ๒ กลยุทธ์ ดังนี้

๑. พัฒนาฟื้นฟูและอนุรักษ์ทรัพยากรธรรมชาติและสิ่งแวดล้อม แหล่งน้ำ กลุ่มน้ำ ลำคลองและป่าไม้ให้มีความอุดมสมบูรณ์ สร้างจิตสำนึกเพื่อป้องกันและแก้ไขปัญหามลพิษและปัญหาสิ่งแวดล้อมของชุมชน
๒. ส่งเสริม สนับสนุนการจัดการขยะมูลฝอยและสิ่งปฏิกูลและความสะอาดของชุมชนโดยมีส่วนร่วมทุกภาคส่วน

ยุทธศาสตร์ที่ ๑๐ ยุทธศาสตร์การพัฒนาด้านการรักษาความปลอดภัยในชีวิตและทรัพย์สิน ประกอบด้วย ๑ กลยุทธ์ ดังนี้

๑. ส่งเสริม สนับสนุน งานป้องกันและบรรเทาสาธารณภัย การรักษาความสงบเรียบร้อยและความปลอดภัยในชีวิตและทรัพย์สิน

๒.๗ จุดยืนทางยุทธศาสตร์

- ๑) การพัฒนาชุมชนให้น่าอยู่มีความเข้มแข็ง โดยได้รับบริการสาธารณะด้านโครงสร้างพื้นฐานที่จำเป็นเพื่อรองรับการขยายตัวของชุมชนและเศรษฐกิจ
- ๒) การพัฒนาระบบการศึกษาและส่งเสริมศิลปวัฒนธรรมท้องถิ่น
- ๓) ส่งเสริมและพัฒนาศักยภาพคนและความเข้มแข็งของชุมชนในการพึ่งตนเอง
- ๔) การกำจัดขยะมูลฝอย สิ่งปฏิกูลและมลภาวะสิ่งแวดล้อมที่มีอย่างยั่งยืน
- ๕) การพัฒนาระบบการบริหารจัดการภาครัฐที่ดีและมีส่วนร่วมจากทุกภาคส่วน

ยุทธศาสตร์ชาติ ๒๐ ปี	แผนพัฒนาเศรษฐกิจ ฉบับ ที่ ๑๓	ยุทธศาสตร์จังหวัด	ยุทธศาสตร์การ พัฒนาของ อบท. ในจังหวัด	ยุทธศาสตร์การ พัฒนาของ อบต. เสมาใหญ่	โครงการเพื่อการพัฒนาท้องถิ่น		
					ตาม แผนพัฒนา ท้องถิ่น	ตามแผน ดำเนินงาน	ดำเนิน การ จริง
๒.ด้านการสร้างความสามารถในการแข่งขัน ๓.ด้านการพัฒนาและเสริมสร้างศักยภาพทรัพยากรมนุษย์ ๕.ด้านการสร้างการเติบโตบนคุณภาพชีวิตที่เป็นมิตรต่อสิ่งแวดล้อม	หมวดหมู่ที่ ๑ ไทยเป็นประเทศชั้นนำด้านสินค้าเกษตรและเกษตรแปรรูปมูลค่าสูง หมวดหมู่ที่ ๕ ไทยเป็นประตูการค้าการลงทุนและยุทธศาสตร์ทางโลจิสติกส์ที่สำคัญของภูมิภาค หมวดหมู่ที่ ๘ ไทยมีพื้นที่และเมืองอัจฉริยะที่น่าอยู่ ปลอดภัย เติบโตได้อย่างยั่งยืน	๑ เสริมสร้างระบบโครงสร้างพื้นฐานเชื่อมโยงต่อโครงข่ายคมนาคมแห่งอนาคต และเพิ่มความสามารถการค้าและการลงทุนและเศรษฐกิจ ๕.ยกระดับบริหารจัดการทรัพยากรธรรมชาติและสิ่งแวดล้อมให้เกิดสมดุลและยั่งยืน ๖.ยกระดับการบริหารจัดการภาครัฐรองรับการพัฒนาเมืองและสังคมคุณภาพสูง	ยุทธศาสตร์ด้านการพัฒนาเมือง	ยุทธศาสตร์โครงสร้างพื้นฐาน	๗๖	๑๘	๑๖
๒.ด้านการสร้างความสามารถในการแข่งขัน ๕.ด้านการสร้างการเติบโตบนคุณภาพชีวิตที่เป็นมิตรต่อสิ่งแวดล้อม	หมวดหมู่ที่ ๑ ไทยเป็นประเทศชั้นนำด้านสินค้าเกษตรและเกษตรแปรรูปมูลค่าสูง หมวดหมู่ที่ ๑๑ ไทยสามารถลดความเสี่ยงและผลกระทบจากภัยธรรมชาติและการเปลี่ยนแปลงสภาพภูมิอากาศ	๕.ยกระดับบริหารจัดการทรัพยากรธรรมชาติและสิ่งแวดล้อมให้เกิดสมดุลและยั่งยืน ๒.ยกระดับการท่องเที่ยวที่หลากหลายเชื่อมต่อภาคและภูมิภาค ๓.พัฒนาวัฒนธรรมการผลิต การแปรรูปสินค้าและเกษตรปลอดภัยและอุตสาหกรรมเชิงนิเวศ	๑.ยุทธศาสตร์ด้านโครงการตามแนวทางพระราชดำริ ๓.ยุทธศาสตร์ด้านการพัฒนาเศรษฐกิจ	ยุทธศาสตร์การสานต่อแนวทางพระราชดำริ	๕	๐	๐
๒.ด้านการสร้างความสามารถในการแข่งขัน ๓.ด้านการพัฒนาและเสริมสร้างศักยภาพทรัพยากรมนุษย์ ๕.ด้านการสร้างการเติบโตบนคุณภาพชีวิตที่เป็นมิตรต่อสิ่งแวดล้อม	หมวดหมู่ที่ ๒ ไทยเป็นจุดหมายของการท่องเที่ยวที่เน้นคุณภาพและความยั่งยืน หมวดหมู่ที่ ๑๒ ไทยมีกำลังคนสมรรถนะสูง มุ่งเรียนรู้อย่างต่อเนื่อง ตอบโจทย์การพัฒนาแห่งอนาคต	๑ เสริมสร้างระบบโครงสร้างพื้นฐานเชื่อมโยงต่อโครงข่ายคมนาคมแห่งอนาคต และเพิ่มความสามารถการค้าและการลงทุนและเศรษฐกิจ ๕. ยกระดับบริหารจัดการทรัพยากรธรรมชาติและสิ่งแวดล้อมให้เกิดสมดุลและยั่งยืน ๖.ยกระดับการบริหารจัดการภาครัฐรองรับการพัฒนาเมืองและสังคมคุณภาพสูง	ยุทธศาสตร์ด้านการพัฒนาเมือง	ยุทธศาสตร์การพัฒนาด้านการท่องเที่ยว ศาสนา วัฒนธรรม ประเพณีและกีฬา	๑๐	๓	๒

ยุทธศาสตร์ชาติ ๒๐ ปี	แผนพัฒนาเศรษฐกิจ ฉบับที่ ๑๓	ยุทธศาสตร์จังหวัด	ยุทธศาสตร์การ พัฒนาของ อบต. ในจังหวัด	ยุทธศาสตร์การ พัฒนาของ อบต. เสมาใหญ่	โครงการเพื่อการพัฒนาท้องถิ่น		
					ตาม แผนพัฒนา ท้องถิ่น	ตามแผน ดำเนินงาน	ดำเนิน การจริง
๒.ด้านการสร้างความสามารถในการแข่งขัน ๕.ด้านการสร้างการเติบโตบนคุณภาพชีวิตที่เป็นมิตรต่อสิ่งแวดล้อม	หมวดหมู่ที่ ๑ ไทยเป็นประเทศชั้นนำด้านสินค้าเกษตรและเกษตรแปรรูปมูลค่าสูง หมวดหมู่ที่ ๗ ไทยมีวิสาหกิจขนาดกลางและขนาดย่อมที่เข้มแข็ง มีศักยภาพสูงและสามารถแข่งขันได้	๒.ยกระดับการท่องเที่ยวที่หลากหลายเชื่อมต่อภาคและภูมิภาค ๓.พัฒนานวัตกรรมการผลิต การแปรรูปสินค้าและเกษตรปลอดภัยและอุตสาหกรรมเชิงนิเวศ ๔. ยกระดับบริหารจัดการทรัพยากรธรรมชาติและสิ่งแวดล้อมให้เกิดสมดุลและยั่งยืน	ยุทธศาสตร์ด้าน การพัฒนา เศรษฐกิจ	ยุทธศาสตร์การ พัฒนาด้าน การเกษตร	๖	๐	๐
๓.ด้านการพัฒนาและเสริมสร้างศักยภาพทรัพยากรมนุษย์ ๔.ด้านการสร้างโอกาสและความเสมอภาคทางสังคม	หมวดหมู่ที่ ๙ ไทยมีความยากจนข้ามรุ่นลดลง และมีความคุ้มครองทางสังคมที่เพียงพอเหมาะสม หมวดหมู่ที่ ๑๒ ไทยมีกำลังคนสมรรถนะสูง มุ่งเรียนรู้อย่างต่อเนื่อง ตอบโจทย์การพัฒนาแห่งอนาคต	๔.ยกระดับบริหารจัดการทรัพยากรธรรมชาติและสิ่งแวดล้อมให้เกิดสมดุลและยั่งยืน	๒.ยุทธศาสตร์ด้านการพัฒนาคุณภาพชีวิต	ยุทธศาสตร์การ พัฒนาด้านสังคม	๙	๓	๒
๓.ด้านการพัฒนาและเสริมสร้างศักยภาพทรัพยากรมนุษย์ ๔.ด้านการสร้างโอกาสและความเสมอภาคทางสังคม	หมวดหมู่ที่ ๔ ไทยเป็นศูนย์กลางทางการแพทย์และสุขภาพมูลค่าสูง	๔.ยกระดับบริหารจัดการทรัพยากรธรรมชาติและสิ่งแวดล้อมให้เกิดสมดุลและยั่งยืน	๒.ยุทธศาสตร์ด้านการพัฒนาคุณภาพชีวิต	ยุทธศาสตร์การ พัฒนาด้าน สาธารณสุข	๘	๔	๓
๓.ด้านการพัฒนาและเสริมสร้างศักยภาพทรัพยากรมนุษย์ ๔.ด้านการสร้างโอกาสและความเสมอภาคทางสังคม	หมวดหมู่ที่ ๙ ไทยมีความยากจนข้ามรุ่นลดลง และมีความคุ้มครองทางสังคมที่เพียงพอ เหมาะสม หมวดหมู่ที่ ๑๒ ไทยมีกำลังคนสมรรถนะสูง มุ่งเรียนรู้อย่างต่อเนื่อง ตอบโจทย์การพัฒนาแห่งอนาคต	๔.ยกระดับบริหารจัดการทรัพยากรธรรมชาติและสิ่งแวดล้อมให้เกิดสมดุลและยั่งยืน	๒.ยุทธศาสตร์ด้านการพัฒนาคุณภาพชีวิต	ยุทธศาสตร์การ พัฒนาด้าน การศึกษา	๖	๕	๕

ยุทธศาสตร์ชาติ ๒๐ ปี	แผนพัฒนาเศรษฐกิจ ฉบับ ที่ ๑๓	ยุทธศาสตร์จังหวัด	ยุทธศาสตร์การพัฒนา ของ อปท.ในจังหวัด	ยุทธศาสตร์การ พัฒนาของ อปท.เสมอไปใหญ่	โครงการเพื่อการพัฒนาท้องถิ่น		
					ตาม แผนพัฒนา ท้องถิ่น	ตามแผน ดำเนินงาน	ดำเนินการ จริง
๑.ด้านความมั่นคง ๖.ด้านการปรับสมดุลและพัฒนา ระบบการบริหารจัดการภาครัฐ	หมวดหมู่ที่ ๑๒ ไทยมี กำลังคนสมรรถนะสูง มุ่งเรียนรู้ อย่างต่อเนื่อง ตอบโจทย์การ พัฒนาแห่งอนาคต หมวดหมู่ที่ ๑๓ ไทยมีภาครัฐ ที่ทันสมัย มีประสิทธิภาพ และ ตอบโจทย์ประชาชน	๖.ยกระดับการบริหารจัดการภาครัฐ รองรับการพัฒนาเมืองและสังคม คุณภาพสูง	๕.ยุทธศาสตร์ด้านพัฒนา ระบบการบริหารจัดการ ภาครัฐ	ยุทธศาสตร์ด้าน การ บริ หาร จัดการบ้านเมือง ที่ดี	๑๓	๗	๕
๒.ด้าน การ ส ราง ความสามารถในการแข่งขัน ๓.ด้าน การ พ ฒ นา และ เส ริ ม ส ราง ศ ัก ย ภาพ ทรัพยากรมนุษย์ ๕.ด้านการสร้างการเติบโต บนคุณภาพชีวิตที่เป็นมิตร ต่อสิ่งแวดล้อม	หมวดหมู่ที่ ๑๐ ไทยมี เศรษฐกิจหมุนเวียนและ สังคมคาร์บอนต่ำ หมวดหมู่ที่ ๑๑ ไทย สามารถลดความเสี่ยงและ ผลกระทบจากธรรมชาติและ การเปลี่ยนแปลงสภาพ ภูมิอากาศ	๑ เสริมสร้างระบบโครงสร้างพื้นฐานเชื่อมโยง ต่อโครงข่ายคมนาคมแห่งอนาคต และเพิ่ม ความสามารถการค้าและการลงทุนและ เศรษฐกิจ ๕. ยกระดับบริหารจัดการทรัพยากรธรรมชาติและ สิ่งแวดล้อมให้เกิดสมดุลและยั่งยืน ๖.ยกระดับการบริหารจัดการภาครัฐรองรับการ พัฒนาเมืองและสังคมคุณภาพสูง	๔.ยุทธศาสตร์ด้านการ พัฒนาเมือง	ยุทธศาสตร์การ พัฒนาการอนุรักษ์ ทรัพยากรธรรมชาติและสิ่งแวดล้อม	๗	๔	๔
๒.ด้านการสร้างความสามารถในการ แข่งขัน ๓.ด้านการพัฒนาและเสริมสร้าง ศักยภาพทรัพยากรมนุษย์ ๕.ด้านการสร้างการเติบโตบน คุณภาพชีวิตที่เป็นมิตรต่อ สิ่งแวดล้อม	หมวดหมู่ที่ ๘ ไทยมีพื้นที่และ เมืองอัจฉริยะที่น่าอยู่ ปลอดภัย เติบโตได้อย่างยั่งยืน หมวดหมู่ที่ ๑๑ ไทยสามารถ ลดความเสี่ยงและผลกระทบ จากธรรมชาติและ การเปลี่ยนแปลงสภาพภูมิอากาศ	๑ เสริมสร้างระบบโครงสร้างพื้นฐานเชื่อมโยงต่อ โครงข่ายคมนาคมแห่งอนาคต และเพิ่ม ความสามารถการค้าและการลงทุนและเศรษฐกิจ ๕. ยกระดับบริหารจัดการทรัพยากรธรรมชาติและ สิ่งแวดล้อมให้เกิดสมดุลและยั่งยืน ๖.ยกระดับการบริหารจัดการภาครัฐรองรับการ พัฒนาเมืองและสังคมคุณภาพสูง	๔.ยุทธศาสตร์ด้านการ พัฒนาเมือง	ยุทธศาสตร์การ พัฒนาด้านการ รักษา ความ ปลอดภัยในชีวิต และทรัพย์สิน	๖	๔	๓
๓รวม					๑๔๕	๔๘	๔๐

- ๑) โครงการเพื่อการพัฒนาท้องถิ่นดำเนินการจริงตามยุทธศาสตร์ในภาพรวมที่ได้กำหนดไว้ จำนวน ๔๐ โครงการ จากจำนวนโครงการทั้งหมด ๑๔๕ โครงการ
- ๒) โครงการเพื่อการพัฒนาท้องถิ่นตามแผนพัฒนาท้องถิ่น ๑๔๕ โครงการ ดำเนินการจริง ๔๐ โครงการ หรือคิดเป็นร้อยละ ๒๗.๕๙ ของจำนวนโครงการที่ปรากฏตามแผนพัฒนาท้องถิ่น
- ๓) จำนวนยุทธศาสตร์ที่ไม่มีการดำเนินการ คือ ยุทธศาสตร์การสานต่อแนวทางพระราชดำริ ไม่ได้นำไปจัดทำงบประมาณ
- ๔) ยุทธศาสตร์การพัฒนาด้านการเกษตร มีได้นำไปจัดทำงบประมาณ

๒.๒ การติดตามและประเมินผลโครงการ

ยุทธศาสตร์การพัฒนาและแผนงาน

ยุทธศาสตร์	ด้าน	แผนงาน	หน่วยงานรับผิดชอบหลัก	หน่วยงานสนับสนุน	ดำเนินการจริง	
					จำนวนโครงการ	จำนวนเงิน (บาท)
๑.การพัฒนาด้านโครงสร้างพื้นฐาน	การเศรษฐกิจ	แผนงานอุตสาหกรรมและการโยธา	กองช่าง	ทุกส่วนราชการของ อบต. เสมอใหญ่	๑๒	๖,๐๘๐,๒๕๐.๐๐
		แผนงานเคหะและชุมชน			๔	๔๖๐,๕๐๙.๗๒
๒.การสานต่อแนวทางพระราชดำริ	บริการชุมชนและสังคม	แผนงานอุตสาหกรรมและการโยธา แผนงานการเกษตร	กองช่าง	ทุกส่วนราชการของ อบต. เสมอใหญ่	-	-
๓.การพัฒนาด้านการท่องเที่ยว ศาสนา-วัฒนธรรมประเพณี และ กีฬา	บริหารทั่วไป	แผนงานบริหารงานทั่วไป	สำนักปลัด	ทุกส่วนราชการของ อบต. เสมอใหญ่	๑	๑๐,๐๐๐.๐๐
	บริการชุมชนและสังคม	แผนงานการศึกษา วัฒนธรรม และนันทนาการ	กองการศึกษา	ทุกส่วนราชการของ อบต. เสมอใหญ่	๑	
๔.การพัฒนาด้านการเกษตร	การเศรษฐกิจ	แผนงานการเกษตร	กองส่งเสริมการเกษตร	ทุกส่วนราชการของ อบต. เสมอใหญ่	-	-
๕.การพัฒนาด้านสังคม	บริการชุมชนและสังคม	แผนงานสร้างความเข้มแข็งของชุมชน	กองสวัสดิการสังคม	ทุกส่วนราชการของ อบต. เสมอใหญ่	๒	๑๕๐,๐๐๐.๐๐
		แผนงานสังคมสงเคราะห์			-	-

ยุทธศาสตร์	ด้าน	แผนงาน	หน่วยงาน รับผิดชอบหลัก	หน่วยงานสนับสนุน	ดำเนินการจริง	
					จำนวน โครงการ	จำนวนเงิน (บาท)
๖.การพัฒนาด้านสาธารณสุข	บริการชุมชนและสังคม	แผนงานการสาธารณสุข	สำนักปลัด	ทุกส่วนราชการของ อบต. เสมอใหญ่	๓	๒๘๑,๕๐๕.๐๐
๗.การพัฒนาด้านการศึกษา	บริการชุมชนและสังคม	แผนงานการศึกษา	กองการศึกษา	ทุกส่วนราชการของ อบต. เสมอใหญ่	๕	๒,๑๔๑,๙๖๖.๒๘
๘.การพัฒนาด้านการบริหาร จัดการบ้านเมืองที่ดี	บริหารทั่วไป	แผนงานบริหารงานทั่วไป	สำนักปลัด / กองคลัง	ทุกส่วนราชการของ อบต. เสมอใหญ่	๒	๒๗๖,๓๘๔.๐๐
	บริการชุมชนและสังคม	แผนงานสร้างความเข้มแข็งของชุมชน	สำนักปลัด		๒	๙๙,๖๑๐.๐๐
		แผนอุตสาหกรรมและการโยธา			๑	๔๙๔,๐๐๐.๐๐
๙.การพัฒนาด้านการอนุรักษ์ ทรัพยากรธรรมชาติและ สิ่งแวดล้อม	การเศรษฐกิจ	แผนงานการเกษตร	กองส่งเสริมการเกษตร	ทุกส่วนราชการของ อบต. เสมอใหญ่	๕	๗๒,๕๒๗.๐๐
	บริการชุมชนและสังคม	แผนงานสาธารณสุข	สำนักปลัด		๑	๓๕,๖๒๐.๐๐
๑๐.การพัฒนาด้านการรักษาความ ปลอดภัยในชีวิตและทรัพย์สิน	บริหารทั่วไป	แผนงานการรักษาความสงบภายใน	สำนักปลัด	ทุกส่วนราชการของ อบต. เสมอใหญ่	๓	๑๐๖,๘๗๐.๐๐
รวม					๔๐	๑๐,๓๔๙,๒๔๒.๐๐

รายงานสรุปผลการดำเนินงาน ปี ๒๕๖๗
อบต.เสมาใหญ่ บัวใหญ่ จ.นครราชสีมา

ยุทธศาสตร์	แผนการดำเนินการทั้งหมด		อนุมัติงบประมาณ		ลงนามสัญญา		เบิกจ่าย	
	จำนวนโครงการ	งบประมาณ	จำนวนโครงการ	งบประมาณ	จำนวนโครงการ	งบประมาณ	จำนวนโครงการ	งบประมาณ
ยุทธศาสตร์การพัฒนาด้านโครงสร้างพื้นฐาน	๗๖	๙๖,๕๕๑,๘๑๐.๐๐	๑๘	๑๘,๙๔๔,๕๐๐.๐๐	๑๖	๖,๕๕๐,๗๕๙.๗๒	๑๓	๔,๗๘๘,๕๐๙.๗๒
ยุทธศาสตร์การสานต่อแนวทางพระราชดำริ	๔	๒,๓๒๒,๖๐๐.๐๐	๐	๐.๐๐	๐	๐.๐๐	๐	๐.๐๐
ยุทธศาสตร์การพัฒนาด้านการท่องเที่ยวศาสนา-วัฒนธรรมประเพณี และกีฬา	๑๐	๖๙๐,๐๐๐.๐๐	๓	๑๗๐,๐๐๐.๐๐	๒	๑๕๐,๐๐๐.๐๐	๒	๑๕๐,๐๐๐.๐๐
ยุทธศาสตร์การพัฒนาด้านการเกษตร	๖	๒๔๐,๐๐๐.๐๐	๐	๐.๐๐	๐	๐.๐๐	๐	๐.๐๐
ยุทธศาสตร์การพัฒนาด้านสังคม	๙	๙๓๐,๐๐๐.๐๐	๓	๒๕๐,๐๐๐.๐๐	๒	๑๕๐,๐๐๐.๐๐	๒	๑๕๐,๐๐๐.๐๐
ยุทธศาสตร์การพัฒนาด้านสาธารณสุข	๘	๖๓๖,๐๐๐.๐๐	๔	๒๙๐,๐๐๐.๐๐	๓	๒๘๑,๕๐๕.๐๐	๓	๒๘๑,๕๐๕.๐๐
ยุทธศาสตร์การพัฒนาด้านการศึกษา	๖	๓,๔๖๓,๔๐๐.๐๐	๕	๒,๓๐๙,๘๐๖.๐๐	๕	๒,๑๔๑,๙๖๖.๒๘	๕	๒,๑๔๑,๙๖๖.๒๘
ยุทธศาสตร์ด้านการบริหารจัดการบ้านเมืองที่ดี	๑๓	๒,๐๖๒,๘๐๐.๐๐	๗	๑,๑๖๕,๕๐๐.๐๐	๕	๘๖๙,๙๙๔.๐๐	๕	๘๖๙,๙๙๔.๐๐
ยุทธศาสตร์การพัฒนาด้านการอนุรักษ์ทรัพยากรธรรมชาติและสิ่งแวดล้อม	๗	๔๑๐,๐๐๐.๐๐	๔	๑๘๐,๐๐๐.๐๐	๔	๑๐๘,๑๔๗.๐๐	๔	๑๐๘,๑๔๗.๐๐
ยุทธศาสตร์การพัฒนาด้านการรักษาความปลอดภัยในชีวิตและทรัพย์สิน	๖	๔๓๐,๐๐๐.๐๐	๔	๒๐๐,๐๕๐.๐๐	๓	๑๐๖,๘๗๐.๐๐	๓	๑๐๖,๘๗๐.๐๐
รวม	๑๔๕	๑๐๗,๗๓๖,๖๑๐.๐๐	๔๘	๒๓,๕๐๙,๘๕๖.๐๐	๔๐.๐๐	๑๐,๓๔๙,๒๔๒.๐๐	๓๗.๐๐	๘,๕๙๖,๙๙๒.๐๐

รายงานสรุปผลการจัดซื้อครุภัณฑ์บริการสาธารณะ ปี ๒๕๖๗
 อบต.เสมาใหญ่ บัวใหญ่ จ.นครราชสีมา

แผนงาน/โครงการ	แผนการดำเนินการทั้งหมด		อนุมัติงบประมาณ		ลงนามสัญญา		เบิกจ่าย	
	จำนวน	งบประมาณ	จำนวน	งบประมาณ	จำนวน	งบประมาณ	จำนวน	งบประมาณ
แผนงานอุตสาหกรรมและการโยธา								
ครุภัณฑ์ยานพาหนะและขนส่ง								
รถยนต์บรรทุกเอนกประสงค์ติดตั้งเครนไฮดรอลิคพร้อมกระเช้า	๑	๒,๒๐๐,๐๐๐.๐๐	๑	๒,๒๐๐,๐๐๐.๐๐	๑	๑,๙๗๐,๐๐๐.๐๐	๑	๑,๙๗๐,๐๐๐.๐๐
ครุภัณฑ์งานบ้านงานครัว								
เครื่องกรองน้ำ ม.๓ บ้านนา	๑	๒๗๐,๐๐๐.๐๐	๑	๒๗๐,๐๐๐.๐๐	๑	๒๗๐,๐๐๐.๐๐	๑	๒๗๐,๐๐๐.๐๐
แผนงานบริหารงานทั่วไป								
ครุภัณฑ์สำนักงาน								
ชุดมณีมิพระเกียรติ	๑	๑๐๐,๐๐๐.๐๐	๑	๙๕,๐๐๐.๐๐	๑	๙๕,๐๐๐.๐๐	๑	๙๕,๐๐๐.๐๐

๒.๓ กรอบและแนวทางในการติดตามและประเมินผล

กรอบและแนวทางในการติดตามและประเมินผล การติดตามและประเมินผล การติดตามและประเมินผล แผนพัฒนาท้องถิ่นเป็นการติดตามและประเมินผลความสอดคล้อง และความสำเร็จของแผนยุทธศาสตร์การพัฒนา และแผนพัฒนาขององค์กรปกครองส่วนท้องถิ่น และการติดตามและประเมินผลโครงการพัฒนาท้องถิ่นขององค์กรปกครองส่วนท้องถิ่นได้ดำเนินการตามแผนดำเนินงานว่าเป็นไปตามเป้าหมายการพัฒนาที่สอดคล้องกับพันธกิจ ซึ่งสามารถนำไปสู่การบรรลุวิสัยทัศน์ที่องค์กรปกครองส่วนท้องถิ่นกำหนดหรือไม่ และโครงการพัฒนานั้นประสบความสำเร็จตามกรอบการประเมินผลในระดับใด

การติดตาม (Monitoring) การติดตามนั้น จะทำให้เราทราบได้ว่าขณะนี้ได้มีการปฏิบัติตาม แผนพัฒนาท้องถิ่น ถึงระยะใดแล้ว ซึ่งเทคนิคอย่างง่ายที่สามารถใช้เป็นเครื่องในการติดตามได้ เช่น Gant Chart ที่จะทำให้หน่วยงานสามารถ ติดตามได้ว่าการดำเนินการตามแผนพัฒนาสามปีมีการดำเนินการช่วงใด ตรง กำหนดระยะเวลาที่กำหนดไว้ หรือไม่ แผนดำเนินงานก็จะเป็นเครื่องมือสำคัญในการติดตามผลการดำเนินงาน

การประเมินผล (Evaluation) การประเมินผลแผนพัฒนาท้องถิ่น จำเป็นต้องมีเกณฑ์ มาตรฐาน (Standard criteria) และตัวชี้วัด (indicators) เพื่อใช้เป็นกรอบในการประเมินเพื่อให้เกิดความชัดเจน เป็นระบบ มีมาตรฐานและเป็นที่ยอมรับ โดยประกอบด้วยเกณฑ์ที่สำคัญ ใน ๒ ระดับ คือเกณฑ์การประเมินหน่วยงาน และเกณฑ์การประเมินโครงการและพิจารณาบ่งชี้ให้ทราบทั้งจุดเด่น หรือจุดด้อย ของงาน/โครงการอย่างมีระบบแล้ว ตัดสินใจว่าจะปรับปรุง แก้ไขงาน/โครงการนั้น เพื่อการดำเนินการต่อไปหรือยุติการดำเนินงานโครงการนั้น วิธีการติดตามและประเมินผล เป็นการแสดงถึงวิธีการติดตามและประเมินผลโครงการโดยกำหนดรูปแบบแผนที่จะใช้ในการติดตามและประเมินผล เพื่อตรวจสอบว่าการดำเนินกิจกรรม /โครงการอยู่ภายใต้ระยะเวลาและงบประมาณที่กำหนดไว้หรือไม่ และผลการดำเนิน/โครงการบรรลุวัตถุประสงค์ที่วางไว้หรือไม่ โดยการติดตามเป็นการตรวจสอบระหว่างการดำเนินการกิจกรรมตามแผนงาน /โครงการในขณะที่ทำการประเมินผลเป็นการตรวจสอบที่เกิดขึ้นจริงเมื่อดำเนินโครงการเสร็จแล้วเปรียบเทียบกับวัตถุประสงค์ที่ได้ตั้งไว้

การติดตามและประเมินผลแผนพัฒนาท้องถิ่น มีขั้นตอนในการดำเนินการ ดังนี้

ขั้นตอนที่ ๑ คณะกรรมการติดตามและประเมินผลแผนพัฒนาท้องถิ่นร่วมประชุมเพื่อกำหนดกรอบแนวทาง และวิธีการในการติดตามและประเมินผลแผนพัฒนาท้องถิ่นและประเมินผลโครงการพัฒนาท้องถิ่น ดังนี้

๑.๑ การกำหนดกรอบ แนวทาง และวิธีการในการติดตามและประเมินผลแผนพัฒนาอาจกำหนดแนวทางในการติดตามและประเมินผลแผนพัฒนาท้องถิ่น ดังนี้

๑. ความสอดคล้องของยุทธศาสตร์ แผน และกลยุทธ์ที่กำหนด
๒. ความเพียงพอของทรัพยากรเพื่อการดำเนินกิจกรรมของหน่วยงาน
๓. ความก้าวหน้ากิจกรรมที่กำหนดไว้ตามแผนโดยมีการติดตามผล (Monitoring)
๔. ประสิทธิภาพเป็นการศึกษาความสัมพันธ์ระหว่างผลผลิตกับทรัพยากรที่ใช้โดยมีการประเมินประสิทธิภาพ
๕. ประสิทธิภาพ เป็นการศึกษาถึงผลที่ได้รับ

๖. ผลลัพธ์และผลผลิต เป็นการประเมินผลประโยชน์ที่เกิดจากการทำกิจกรรมที่มีต่อกลุ่มเป้าหมายที่ได้รับบริการและการประเมินผลผลิตที่เกิดขึ้นจากกิจกรรม

๗. การประเมินผลกระทบเป็นการศึกษาผลที่ได้รับรวมยอด คณะกรรมการติดตามและประเมินผล แผนพัฒนาท้องถิ่น อาจนำแนวทางทั้งหมดที่กำหนดมาใช้หรืออาจเลือกใช้ในบางแนวทางในการติดตามและประเมินผลแผนพัฒนาท้องถิ่นก็ได้ โดยอย่างน้อยต้องสามารถ ประเมินความสอดคล้องและสามารถวัดความสำเร็จหรือความก้าวหน้าของแผนพัฒนาท้องถิ่นได้ ทั้งนี้ขึ้นอยู่กับ คณะกรรมการฯ จะพิจารณา

๑.๒ การกำหนดกรอบแนวทางและวิธีการในการติดตามและประเมินผลโครงการพัฒนาตาม ยุทธศาสตร์การพัฒนาอาจกำหนดแนวทาง ดังนี้

๑. การประเมินผลกระบวนการหรือการประเมินประสิทธิภาพ
๒. การประเมินผลโครงการหรือการประเมิน
๓. การประเมินผลกระทบ

ขั้นตอนที่ ๒ คณะกรรมการติดตามและประเมินผลแผนพัฒนาท้องถิ่นดำเนินการติดตามและ ประเมินผลแผนพัฒนาท้องถิ่น ตามกรอบแนวทางและวิธีการที่กำหนด โดยสามารถติดตามและประเมินผล ได้ตลอด ระยะเวลาของแผนพัฒนาท้องถิ่น

ขั้นตอนที่ ๓ คณะกรรมการติดตามและประเมินผลแผนพัฒนาท้องถิ่นดำเนินการติดตามและ ประเมินผล โครงการพัฒนาตามแผนพัฒนาท้องถิ่นตามกรอบแนวทางและวิธีการที่กำหนด โดยสามารถติดตามและ ประเมินผล ได้ตั้งแต่ก่อนเริ่มโครงการพัฒนาตามแผนดำเนินงานจนสิ้นสุดโครงการฯ

ขั้นตอนที่ ๔ รายงานผลและเสนอความเห็นซึ่งได้จากการติดตามและประเมินผลแผนพัฒนาท้องถิ่น และผลการติดตามและประเมินโครงการพัฒนาตามแผนพัฒนาท้องถิ่นต่อผู้บริหารท้องถิ่น เพื่อให้ผู้บริหารท้องถิ่น เสนอต่อสภาท้องถิ่น คณะกรรมการพัฒนาท้องถิ่น พร้อมประกาศผลการติดตามและประเมินผลให้ประชาชนใน ท้องถิ่นทราบโดยทั่วกันอย่างน้อยปีละหนึ่งครั้ง

ขั้นตอนที่ ๕ คณะกรรมการติดตามและประเมินผลแผนพัฒนาท้องถิ่นอาจให้ความเห็น หรือ ข้อเสนอแนะใน รายงานการติดตามและประเมินผลแผนพัฒนาท้องถิ่น และโครงการพัฒนาต่อผู้บริหารท้องถิ่นเพื่อให้ ผู้บริหาร ท้องถิ่นเสนอต่อสภาท้องถิ่น คณะกรรมการพัฒนาท้องถิ่น

๒.๔ กำหนดเครื่องมือที่ใช้ในการติดตามและประเมินผล

คณะกรรมการติดตามและประเมินผลแผนพัฒนาขององค์การบริหารส่วนตำบลเสมาใหญ่ ได้กำหนด เครื่องมือที่ใช้ในการติดตามและประเมินผลซึ่งเป็นการแสดงถึงวิธีการติดตามและประเมินผลแผนพัฒนาและโครงการ ตามแผนพัฒนา โดยการกำหนดรูปแบบที่จะใช้ในการติดตามและประเมินผลเพื่อตรวจสอบว่าการดำเนินกิจกรรมตาม โครงการอยู่ภายใต้ระยะเวลาและงบประมาณที่กำหนดหรือไม่และผลของการดำเนินโครงการบรรลุวัตถุประสงค์ที่ได้ วางไว้หรือไม่ การติดตามและประเมินผลแผนพัฒนาท้องถิ่นขององค์การบริหารส่วนตำบลเสมาใหญ่ ใช้แบบรายงาน ตามรูปแบบที่กรมส่งเสริมการปกครองท้องถิ่นกำหนดเป็นแนวทางไว้ ดังนี้

แบบที่ ๑

เรื่องที่ ๑ แบบช่วยกำกับการจัดทำแผนพัฒนาขององค์กรปกครองส่วนท้องถิ่น เป็นแบบประเมิน ตนเองในการจัดทำแผนพัฒนาขององค์กรปกครองส่วนท้องถิ่น

เรื่องที่ ๒ แบบประเมินผลยุทธศาสตร์เพื่อความสอดคล้องแผนพัฒนาท้องถิ่น

เรื่องที่ ๓ แบบประเมินผลโครงการเพื่อความสอดคล้องแผนพัฒนาท้องถิ่น

แบบประเมินทั้ง ๓ เรื่องจะทำการประเมินหลังจากที่องค์กรปกครองส่วนท้องถิ่นได้ประกาศใช้ แผนพัฒนาท้องถิ่นแล้ว

แบบที่ ๓ แบบที่ ๓/๑ แบบประเมินผลการดำเนินงานตามแผนยุทธศาสตร์ เป็นแบบประเมิน ตนเองโดยมีวัตถุประสงค์เพื่อใช้ประเมินผลการดำเนินงานขององค์กรปกครองส่วนท้องถิ่นตามยุทธศาสตร์ที่กำหนดไว้ และมีกำหนดระยะเวลาในการรายงานปีละ ๑ ครั้ง หลังจากสิ้นสุดปีงบประมาณ

แบบที่ ๑ แบบช่วยกำกับการจัดทำแผนยุทธศาสตร์ของท้องถิ่นโดยตนเอง

คำชี้แจง : แบบที่ ๑ เป็นแบบประเมินตนเองในการจัดทำแผนยุทธศาสตร์ขององค์กรปกครองส่วนท้องถิ่น โดยจะทำการประเมินและรายงานทุกๆ ครั้ง หลังจากท้องถิ่นได้ประกาศใช้แผนยุทธศาสตร์แล้ว

ประเด็นการประเมิน	มีการดำเนินงาน	ไม่มีการดำเนินงาน
ส่วนที่ ๑ คณะกรรมการพัฒนาท้องถิ่น		
๑. มีการจัดตั้งคณะกรรมการการพัฒนาท้องถิ่นเพื่อจัดทำแผนพัฒนาท้องถิ่น		
๒. มีการจัดประชุมคณะกรรมการพัฒนาท้องถิ่นเพื่อจัดทำแผนพัฒนาท้องถิ่น		
๓. มีการจัดประชุมอย่างต่อเนื่องสม่ำเสมอ		
๔. มีการจัดตั้งคณะกรรมการสนับสนุนการจัดทำแผนพัฒนาท้องถิ่น		
๕. มีการจัดประชุมคณะกรรมการสนับสนุนการจัดทำแผนพัฒนาท้องถิ่น		
๖. มีคณะกรรมการพัฒนาท้องถิ่นและประชาคมท้องถิ่นพิจารณาร่างแผนยุทธศาสตร์การพัฒนา		
ส่วนที่ ๒ การจัดทำแผนพัฒนาท้องถิ่น		
๗. มีการรวบรวมข้อมูลและปัญหาสำคัญของท้องถิ่นมาจัดทำฐานข้อมูล		
๘. มีการเปิดโอกาสให้ประชาชนเข้ามามีส่วนร่วมในการจัดทำแผน		
๙. มีการวิเคราะห์ศักยภาพของท้องถิ่น (SWOT) เพื่อประเมินสถานการณ์การพัฒนาท้องถิ่น		
๑๐. มีการกำหนดวิสัยทัศน์และภารกิจหลักการพัฒนาท้องถิ่นที่สอดคล้องกับศักยภาพของท้องถิ่น		
๑๑. มีการกำหนดวิสัยทัศน์และภารกิจหลักการพัฒนาท้องถิ่นที่สอดคล้องกับยุทธศาสตร์จังหวัด		
๑๒. มีการกำหนดจุดมุ่งหมายเพื่อการพัฒนาที่ยั่งยืน		
๑๓. มีการกำหนดเป้าหมายการพัฒนาท้องถิ่น		
๑๔. มีการกำหนดยุทธศาสตร์การพัฒนาและแนวทางการพัฒนา		
๑๕. มีการกำหนดยุทธศาสตร์ที่สอดคล้องกับยุทธศาสตร์จังหวัด		
๑๖. มีการอนุมัติและประกาศใช้แผนยุทธศาสตร์การพัฒนา		
๑๗. มีการจัดทำบัญชีกลุ่มโครงการในแผนยุทธศาสตร์		
๑๘. มีการกำหนดรูปแบบการติดตามประเมินผลแผนยุทธศาสตร์		
๑๙. มีการทบทวนแผนยุทธศาสตร์หรือไม่		

แบบที่ ๓/๑ แบบประเมินผลการดำเนินงานตามแผนยุทธศาสตร์

คำชี้แจง : แบบที่ ๓/๑ เป็นแบบประเมินตนเอง โดยมีวัตถุประสงค์เพื่อใช้ประเมินผลการดำเนินงานขององค์กรปกครองส่วนท้องถิ่นตามยุทธศาสตร์ที่กำหนดไว้ และมีกำหนดระยะเวลาในการรายงานปีละ ๑ ครั้ง หลังจากสิ้นสุดปีงบประมาณ

ส่วนที่ ๑ ข้อมูลทั่วไป

๑. ชื่อองค์กรปกครองส่วนท้องถิ่น

๒. วัน/เดือน/ปี ที่รายงาน

ส่วนที่ ๒ ยุทธศาสตร์ และโครงการในปีงบประมาณ พ.ศ. ๒๕๖๗

๒. ยุทธศาสตร์และจำนวนโครงการที่ปรากฏอยู่ในแผนและจำนวนโครงการที่ได้ปฏิบัติ

ยุทธศาสตร์	จำนวนโครงการ	
	จำนวนโครงการที่ปรากฏอยู่ในแผน	จำนวนโครงการที่ได้ปฏิบัติ
การพัฒนาด้านโครงสร้างพื้นฐาน	๗๖	๑๖
การสานต่อแนวทางพระราชดำริ	๔	๐
การพัฒนาด้านการท่องเที่ยว ศาสนา-วัฒนธรรมประเพณี และกีฬา	๑๐	๒
การพัฒนาด้านการเกษตร	๖	๐
การพัฒนาด้านสังคม	๑๐	๒
การพัฒนาด้านสาธารณสุข	๘	๓
.การพัฒนาทางการศึกษา	๖	๕
.การพัฒนาด้านการบริหารจัดการบ้านเมืองที่ดี	๑๓	๕
การพัฒนาด้านการอนุรักษ์ทรัพยากรธรรมชาติและสิ่งแวดล้อม	๗	๔
การพัฒนาด้านการรักษาความปลอดภัยในชีวิตและทรัพย์สิน	๖	๓
รวม	๑๔๖	๔๐

แบบที่ ๓/๒ แบบประเมินความพึงพอใจต่อผลการดำเนินงานขององค์กรปกครองส่วนท้องถิ่นในภาพรวม

ส่วนที่ ๑ ข้อมูลทั่วไป

๑. เพศ (๑) ชาย (๒) หญิง
๒. อายุ (๑) ต่ำกว่า ๒๐ ปี (๒) ๒๐ - ๓๐ ปี (๓) ๓๑ - ๔๐ ปี
 (๔) ๔๑ - ๕๐ ปี (๕) ๕๑ - ๖๐ ปี (๖) มากกว่า ๖๐ ปี
๓. การศึกษา (๑) ประถมศึกษา (๒) มัธยมศึกษาหรือเทียบเท่า (๓) อนุปริญญาหรือเทียบเท่า
 (๔)ปริญญาตรี (๕) สูงกว่าปริญญาตรี (๖) อื่น ๆ (ระบุ).....
๔. อาชีพหลัก (๑) รับราชการ (๒) เอกชน/รัฐวิสาหกิจ (๓) ค้าขาย/ธุรกิจส่วนตัว
 (๔) รับจ้าง (๕) นักเรียน/นักศึกษา (๖) เกษตรกร
 (๗) อื่นๆ (ระบุ).....

ส่วนที่ ๒ ความพึงพอใจต่อผลการดำเนินงานขององค์กรปกครองส่วนท้องถิ่น

๕. ท่านมีความพึงพอใจต่อผลการดำเนินงานขององค์การบริหารส่วนตำบลเสมาใหญ่ในภาพรวมมากน้อยเพียงใด

ความพึงพอใจ	พอใจมาก	พอใจ	ไม่พอใจ
๑) การเปิดโอกาสให้ประชาชนมีส่วนร่วมในโครงการ/กิจกรรม			
๒) การประชาสัมพันธ์ให้ประชาชนรับรู้ข้อมูลของโครงการ/กิจกรรม			
๓) การเปิดโอกาสให้ประชาชนแสดงความคิดเห็นในโครงการ/กิจกรรม			
๔) การรายงานผลการดำเนินงานของโครงการ/กิจกรรมต่อสาธารณะ			
๕) การเปิดโอกาสให้ประชาชนตรวจสอบการดำเนินโครงการ/กิจกรรม			
๖) การดำเนินงานเป็นไปตามระยะเวลาที่กำหนด			
๗) ผลการดำเนินโครงการ/กิจกรรมนำไปสู่การแก้ไขปัญหาของประชาชน			
๘) การแก้ไขปัญหา และการตอบสนองความต้องการของประชาชน			
๙) ประโยชน์ที่ประชาชนได้รับจากการดำเนินโครงการ/กิจกรรม			

ส่วนที่ ๓

ผลการวิเคราะห์การติดตามและประเมินผล

๑. ผลการพิจารณาการติดตามและประเมินผลยุทธศาสตร์สรุปคะแนนประเมินผลยุทธศาสตร์เพื่อความสอดคล้องแผนพัฒนาท้องถิ่น

๑.๑ สรุปคะแนนประเมินยุทธศาสตร์ ผลการให้คะแนนยุทธศาสตร์ขององค์การบริหารส่วนตำบลเสมาใหญ่ ครั้งที่ ๑ เมื่อวันที่ ๒๕ ธันวาคม ๒๕๖๗ พบว่าได้คะแนนร้อยละ ๘๙.๐๕ รายละเอียดดังตาราง ดังนี้

ลำดับที่	ประเด็นที่ต้องพิจารณา	คะแนนเต็ม	คะแนนที่ได้
๑	ข้อมูลสภาพทั่วไปและข้อมูลพื้นฐานขององค์กรปกครองส่วนท้องถิ่น	๒๐	๑๗.๕๕
๒	การวิเคราะห์สภาพการณ์และศักยภาพ	๒๐	๑๗.๔๐
๓	ยุทธศาสตร์	(๖๐)	๕๔.๑๐
	๓.๑ ยุทธศาสตร์ชาติ ๒๐ ปี (พ.ศ. ๒๕๖๑-๒๕๘๐)	๕	๔.๕๐
	๓.๒ แผนพัฒนาเศรษฐกิจและสังคมแห่งชาติ	๕	๔.๘๐
	๓.๓ เป้าหมายการพัฒนาที่ยั่งยืน (Sustainable Development Goals: SDGs)	๕	๓.๙๕
	๓.๔ ยุทธศาสตร์จังหวัด	๕	๔.๕๐
	๓.๕ ยุทธศาสตร์การพัฒนาขององค์กรปกครองส่วนท้องถิ่นในเขตจังหวัด	๕	๔.๘๕
	๓.๖ ยุทธศาสตร์ขององค์กรปกครองส่วนท้องถิ่น	๕	๔.๘๐
	๓.๗ วิสัยทัศน์	๕	๔.๖๐
	๓.๘ กลยุทธ์	๕	๔.๕๕
	๓.๙ เป้าประสงค์ของแต่ละประเด็นกลยุทธ์	๕	๔.๒๐
	๓.๑๐ จุดยืนทางยุทธศาสตร์ (Positioning)	๕	๔.๖๐
	๓.๑๑ แผนงาน	๕	๔.๓๐
	๓.๑๒ ความเชื่อมโยงของยุทธศาสตร์ในภาพรวม	๕	๔.๔๕
	รวมคะแนน	๑๐๐	๘๙.๐๕

๑.๒ ข้อมูลสภาพทั่วไปและข้อมูลพื้นฐาน

รายละเอียดการให้คะแนนยุทธศาสตร์ขององค์การบริหารส่วนตำบลเสมาใหญ่ ในแต่ละประเด็นดังนี้

ประเด็นการพิจารณา	รายละเอียดหลักเกณฑ์	คะแนนเต็ม	คะแนนที่ได้
๑. ข้อมูลสภาพทั่วไปและข้อมูลพื้นฐานขององค์กรปกครองส่วนท้องถิ่น	ควรประกอบด้วยข้อมูลดังนี้ ๑) ข้อมูลเกี่ยวกับด้านกายภาพ เช่น ที่ตั้งของหมู่บ้าน/ชุมชน/ตำบล ลักษณะภูมิประเทศ ลักษณะภูมิอากาศ ลักษณะของดิน ลักษณะของแหล่งน้ำ ลักษณะของไม้/ ป่าไม้ ฯลฯ ๒) ข้อมูลเกี่ยวกับด้านการเมือง/การปกครอง เช่น เขตการปกครอง การเลือกตั้ง ฯลฯ ประชากร เช่น ข้อมูลเกี่ยวกับจำนวนประชากร และช่วงอายุและจำนวนประชากร ฯลฯ	๒๐ (๕)	๑๗.๕๕ ๔.๔๐

ประเด็นการพิจารณา	รายละเอียดหลักเกณฑ์	คะแนนเต็ม	คะแนน ที่ได้
	<p>๓) ข้อมูลเกี่ยวกับสภาพทางสังคม เช่น การศึกษา สาธารณสุข อาชญากรรม ยาเสพติด การสังคมสงเคราะห์ ฯลฯ</p> <p>๔) ข้อมูลเกี่ยวกับศาสนา ประเพณี วัฒนธรรม เช่น การนับถือศาสนา ประเพณี และงานประจำปี ภูมิปัญญาท้องถิ่น ภาษาถิ่น สินค้าพื้นเมืองและของที่ระลึก ฯลฯ และอื่น ๆ</p>	(๕)	๔.๖๐
	<p>๕) ข้อมูลเกี่ยวกับระบบบริการพื้นฐาน เช่น การคมนาคมขนส่ง การไฟฟ้า การประปา โทรศัพท์ ฯลฯ</p> <p>๖) ข้อมูลเกี่ยวกับระบบเศรษฐกิจ เช่น การเกษตร การประมง การปศุสัตว์ การบริการ การท่องเที่ยว อุตสาหกรรม การพาณิชย์/กลุ่มอาชีพ แรงงาน ฯลฯ</p>	(๕)	๔.๕๕
	<p>๗) ข้อมูลเกี่ยวกับทรัพยากรธรรมชาติ เช่น น้ำ ป่าไม้ ภูเขา คุณภาพของทรัพยากรธรรมชาติ ฯลฯ</p> <p>๘) การสำรวจและจัดเก็บข้อมูลเพื่อการจัดทำแผนพัฒนาท้องถิ่นหรือการใช้ข้อมูล จปฐ. ข้อมูลการมีส่วนร่วมของประชาชนหรือการประชุมประชาคมท้องถิ่น รูปแบบ วิธีการ และการดำเนินการประชุมประชาคมท้องถิ่น โดยใช้กระบวนการร่วมคิด ร่วมทำ ร่วมตัดสินใจ ร่วมตรวจสอบ ร่วมรับประโยชน์ ร่วมแก้ปัญหาปรึกษาหารือ แลกเปลี่ยนเรียนรู้เพื่อแก้ปัญหาสำหรับการพัฒนาท้องถิ่นตามอำนาจหน้าที่ขององค์กรปกครองส่วนท้องถิ่น (brainstorming)</p>	(๕)	๔.๐๐
๒. การวิเคราะห์สถานการณ์และศักยภาพ	<p>๑) การวิเคราะห์ที่ครอบคลุมความเชื่อมโยง ความสอดคล้องยุทธศาสตร์จังหวัด ยุทธศาสตร์การพัฒนาขององค์กรปกครองส่วนท้องถิ่นในเขตจังหวัด ยุทธศาสตร์ขององค์กรปกครองส่วนท้องถิ่น นโยบายของผู้บริหารท้องถิ่น รวมถึงความเชื่อมโยงยุทธศาสตร์ชาติ ๒๐ ปี แผนพัฒนาเศรษฐกิจและสังคมแห่งชาติ และ SDGs (Bottom-up/Top-down)</p>	๒๐ (๕)	๑๗.๔๐ ๔.๒๐
	<p>๒) การวิเคราะห์ทางสังคม เช่น ด้านแรงงาน การศึกษา สาธารณสุข ความยากจน อาชญากรรม ปัญหายาเสพติด เทคโนโลยี จารีต ประเพณี วัฒนธรรม ภูมิปัญญาท้องถิ่น เป็นต้น</p>	(๕)	๔.๕๐
	<p>๓) การวิเคราะห์สิ่งแวดล้อม พื้นที่สีเขียว ธรรมชาติต่าง ๆ ทางภูมิศาสตร์ กระบวนการหรือสิ่งที่เกิดขึ้น การประดิษฐ์ที่มีผลต่อสิ่งแวดล้อมและการพัฒนา</p> <p>๔) การวิเคราะห์ทางเศรษฐกิจ ข้อมูลด้านรายได้ครัวเรือน การส่งเสริมอาชีพ กลุ่มอาชีพ กลุ่มทางสังคม การพัฒนาอาชีพและกลุ่มต่าง ๆ สภาพทางเศรษฐกิจและความเป็นอยู่ทั่วไป เป็นต้น</p>	(๕)	๔.๒๐
	<p>๕) การวิเคราะห์หรือผลการวิเคราะห์ศักยภาพเพื่อประเมินสถานการณ์การพัฒนาในปัจจุบันและอนาคต ทิศทาง แนวโน้มที่จะเกิดขึ้นหรือผลที่จะเกิดขึ้นในการพัฒนาท้องถิ่น โดยใช้การวิเคราะห์เชิงเทคนิค Demand (Demand Analysis)/Global Demand และ Trend Analysis หรืออื่น ๆ</p>	(๕)	๔.๕๐
๓. ยุทธศาสตร์ ๓.๑ ยุทธศาสตร์ชาติ ๒๐ ปี(พ.ศ. ๒๕๖๑-๒๕๘๐)	<p>การกำหนดและการวิเคราะห์ยุทธศาสตร์ชาติ ๒๐ ปีที่สอดคล้องกับการพัฒนาท้องถิ่นขององค์กรปกครองส่วนท้องถิ่นตามประเด็นยุทธศาสตร์ชาติ ๒๐ ปี และประเด็นยุทธศาสตร์ขององค์กรปกครองส่วนท้องถิ่น</p>	๒๐ (๕)	๕๔.๑๐ ๔.๕๐

ประเด็นการพิจารณา	รายละเอียดหลักเกณฑ์	คะแนนเต็ม	คะแนนที่ได้
๓.๒ แผนพัฒนาเศรษฐกิจและสังคมแห่งชาติ ฉบับที่ ๑๒ หรือฉบับที่ ๑๓	การกำหนดและการวิเคราะห์แผนพัฒนาเศรษฐกิจและสังคมแห่งชาติที่สอดคล้องกับการพัฒนาท้องถิ่นขององค์กรปกครองส่วนท้องถิ่นตามประเด็นยุทธศาสตร์หรือหมุดหมายและประเด็นยุทธศาสตร์ขององค์กรปกครองส่วนท้องถิ่น	(๕)	๔.๘๐
๓.๓ เป้าหมายการพัฒนาที่ยั่งยืน (Sustainable Development Goals SDGs)	การกำหนดและการวิเคราะห์เป้าหมาย/เป้าประสงค์ SDGs ที่สอดคล้องกับการพัฒนาท้องถิ่นขององค์กรปกครองส่วนท้องถิ่นตามเป้าหมาย/เป้าประสงค์ SDGs และประเด็นยุทธศาสตร์ขององค์กรปกครองส่วนท้องถิ่น	(๕)	๓.๙๕
๓. ยุทธศาสตร์ (ต่อ) ๓.๔ ยุทธศาสตร์จังหวัด	การกำหนดและการวิเคราะห์ยุทธศาสตร์ขององค์กรปกครองส่วนท้องถิ่นมีความสอดคล้องหรือเชื่อมโยงกับยุทธศาสตร์จังหวัด	(๕)	๔.๕๐
๓.๕ ยุทธศาสตร์การพัฒนารวมขององค์กรปกครองส่วนท้องถิ่นในเขตจังหวัด	การกำหนดและการวิเคราะห์ยุทธศาสตร์ขององค์กรปกครองส่วนท้องถิ่นสอดคล้องหรือเชื่อมโยงกับยุทธศาสตร์การพัฒนาขององค์กรปกครองส่วนท้องถิ่นในเขตจังหวัดที่จัดทำขึ้นแบบมีส่วนร่วมขององค์การบริหารส่วนจังหวัดกับองค์กรปกครองส่วนท้องถิ่นในเขตจังหวัดที่สอดคล้องหรือเชื่อมโยงกับแผนพัฒนาจังหวัด	(๕)	๔.๘๕
๓.๖ ยุทธศาสตร์ขององค์กรปกครองส่วนท้องถิ่น	การกำหนดและการวิเคราะห์ที่สอดคล้องกับสภาพทั่วไปและข้อมูลพื้นฐาน สภาพสังคม เศรษฐกิจ สิ่งแวดล้อมของท้องถิ่น ประเด็นปัญหาการพัฒนาและแนวทางการพัฒนาที่สอดคล้องกับสภาพพื้นที่จริงและเป็นไปตามหน้าที่และอำนาจขององค์กรปกครองส่วนท้องถิ่น มีการกำหนดยุทธศาสตร์ที่สอดคล้องกับวิสัยทัศน์ที่กำหนดไว้	(๕)	๔.๘๐
๓.๗ วิสัยทัศน์	การกำหนดและการวิเคราะห์วิสัยทัศน์ ซึ่งมีลักษณะแสดงสถานภาพที่องค์กรปกครองส่วนท้องถิ่นต้องการจะเป็นหรือบรรลุถึงอนาคตอย่างชัดเจน สอดคล้องกับสิ่งที่เกิดขึ้นในอนาคต และศักยภาพที่เป็นลักษณะเฉพาะขององค์กรปกครองส่วนท้องถิ่นที่แสดงให้เห็นถึงความสัมพันธ์กับโครงการพัฒนาท้องถิ่น	(๕)	๔.๖๐
๓.๘ กลยุทธ์	การกำหนดและการวิเคราะห์แสดงให้เห็นช่องทาง วิธีการ ภารกิจหรือสิ่งที่ต้องทำตามหน้าที่และอำนาจขององค์กรปกครองส่วนท้องถิ่นที่จะนำไปสู่การบรรลุวิสัยทัศน์ หรือแสดงให้เห็นถึงความชัดเจนในสิ่งที่ดำเนินการให้บรรลุวิสัยทัศน์นั้น จากประเด็นคำถามที่สำคัญว่า ปัจจุบันเรายืนอยู่ ณ จุดใด หรือปัจจุบันเรากำลังทำอะไรอยู่แล้วในอนาคตเราจะพัฒนาอะไร	(๕)	๔.๕๕
๓.๙ เป้าประสงค์ของแต่ละประเด็นกลยุทธ์	การกำหนดและการวิเคราะห์เป้าประสงค์ของแต่ละประเด็นกลยุทธ์มีความสอดคล้องและสนับสนุนต่อกกลยุทธ์และยุทธศาสตร์ที่จะเกิดขึ้น มุ่งหมายสิ่งหนึ่งสิ่งใดที่ชัดเจน โดยองค์กรปกครองส่วนท้องถิ่นมีเป้าประสงค์ใด จะทำสิ่งใด เป้าหมายการพัฒนาท้องถิ่นคืออะไร	(๕)	๔.๒๐
๓.๑๐ จุดยืนทางยุทธศาสตร์ (Positioning)	การกำหนดและการวิเคราะห์จุดยืนขององค์กรปกครองส่วนท้องถิ่นที่มีความมุ่งมั่นอันแน่วแน่ในการวางแผนพัฒนาท้องถิ่น เพื่อให้บรรลุวิสัยทัศน์ขององค์กรปกครองส่วนท้องถิ่น ซึ่งเกิดจากศักยภาพของพื้นที่จริง ที่จะนำไปสู่ผลสำเร็จทางยุทธศาสตร์ สิ่งที่เป็นจริงหรือมีอยู่จริงคืออะไรที่จะพัฒนาให้เกิดผลสำเร็จได้	(๕)	๔.๖๐

ประเด็นการพิจารณา	รายละเอียดหลักเกณฑ์	คะแนนเต็ม	คะแนนที่ได้
๓.๑๑ แผนงาน	การกำหนดและการวิเคราะห์แสดงให้เห็นถึงการจำแนกแผนงานตามรูปแบบงบประมาณขององค์กรปกครองส่วนท้องถิ่น เป็นการวางแผนงานตามวิธีการจำแนกแผนงานการจัดทำงบประมาณให้ถูกต้องและสอดคล้องกับโครงการพัฒนาท้องถิ่นที่จะเกิดขึ้นซึ่งสอดคล้องกับวิสัยทัศน์ที่กำหนดไว้ แผนงานจะแสดงให้เห็นว่าจุดมุ่งหมายเพื่อการพัฒนาในอนาคตคืออะไร งานของเราคืออะไร ถูกต้องตามแผนงานหรือไม่	(๕)	๔.๓๐
๓.๑๒ ความเชื่อมโยงของยุทธศาสตร์ในภาพรวม	การกำหนดและการวิเคราะห์ความเชื่อมโยงขององค์รวมที่นำไปสู่การพัฒนาท้องถิ่นที่มาจากยุทธศาสตร์ทุกระดับ ได้แก่ ยุทธศาสตร์ชาติ ๒๐ ปี (พ.ศ. ๒๕๖๑-๒๕๘๐) แผนพัฒนาเศรษฐกิจและสังคมแห่งชาติ ฉบับที่ ๑๒ หรือฉบับที่ ๑๓ SDGs แผนพัฒนาจังหวัด/กลุ่มจังหวัด/แผนพัฒนาภาค ยุทธศาสตร์การพัฒนาขององค์กรปกครองส่วนท้องถิ่นในเขตจังหวัดและยุทธศาสตร์ขององค์กรปกครองส่วนท้องถิ่นมีความสัมพันธ์หรือเชื่อมโยงกันอย่างไรเพื่อให้การพัฒนาท้องถิ่นสอดคล้องกับยุทธศาสตร์ระดับมหภาค	(๕)	๔.๕๕
รวมคะแนน	๒๐ หลักเกณฑ์/ตัวชี้วัด	๑๐๐	๘๙.๐๕

๒.ผลการพิจารณาการติดตามและประเมินผลโครงการเพื่อความสอดคล้องแผนพัฒนาท้องถิ่น

๒.๑ สรุปผลการให้คะแนนโครงการขององค์การบริหารส่วนตำบลเสมาใหญ่ ครั้งที่ ๑ เมื่อวันที่ ๒๕ ธันวาคม ๒๕๖๗ พบว่าได้คะแนนร้อยละ ๘๙.๘๕ รายละเอียดดังตาราง ดังนี้

ลำดับที่	ประเด็นที่ต้องพิจารณา	คะแนนเต็ม	คะแนนที่ได้
๑	การสรุปสถานการณ์การพัฒนา	๑๐	๘.๔๐
๒	การประเมินผลการนำแผนพัฒนาท้องถิ่นไปปฏิบัติในเชิงปริมาณ	๑๐	๘.๒๐
๓	การประเมินผลการนำแผนพัฒนาท้องถิ่นไปปฏิบัติในเชิงคุณภาพ	๑๐	๘.๐๐
๔	ยุทธศาสตร์ กลยุทธ์ แผนงานการพัฒนา	๕	๔.๑๐
๕	โครงการพัฒนาตามแผนพัฒนาท้องถิ่น	(๓๐)	๒๖.๑๕
	๕.๑ ความชัดเจนของชื่อโครงการ	๕	๔.๕๕
	๕.๒ กำหนดวัตถุประสงค์สอดคล้องกับโครงการ	๕	๔.๕๐
	๕.๓ เป้าหมาย (ผลผลิตของโครงการ) มีความชัดเจนนำไปสู่การตั้งงบประมาณได้ถูกต้อง	๕	๔.๓๐
	๕.๔ มีการประมาณการราคาถูกต้องตามหลักวิธีการงบประมาณ	๕	๔.๓๐
	๕.๕ มีการกำหนดตัวชี้วัด (KPI) และสอดคล้องกับวัตถุประสงค์และผลที่คาดว่าจะได้รับ	๕	๔.๓๕
	๕.๖ ผลที่คาดว่าจะได้รับสอดคล้องกับโครงการและวัตถุประสงค์ที่กำหนดไว้	๕	๔.๒๕
๖	โครงการพัฒนาที่นำไปจัดทำงบประมาณรายจ่ายประจำปี	(๓๕)	๒๙.๐๐
	๖.๑ โครงการพัฒนาท้องถิ่นที่นำไปจัดทำงบประมาณรายจ่ายประจำปีในภาพรวม	๕	๕.๐๐
	๖.๒ โครงการพัฒนาท้องถิ่นที่นำไปจัดทำงบประมาณรายจ่ายแก้ไขปัญหาความยากจน	๕	๒.๐๐
	๖.๓ โครงการพัฒนาท้องถิ่นที่นำไปจัดทำงบประมาณรายจ่ายด้านการบริหารจัดการอนุรักษ์ทรัพยากรธรรมชาติ สิ่งแวดล้อม	๕	๔.๐๐

ลำดับ ที่	ประเด็นที่ต้องพิจารณา	คะแนน เต็ม	คะแนน ที่ได้
	๖.๔ โครงการพัฒนาท้องถิ่นที่นำไปจัดทำงบประมาณรายจ่ายเกี่ยวกับสุขภาพ	๕	๔.๐๐
	๖.๕ โครงการพัฒนาท้องถิ่นที่นำไปจัดทำงบประมาณรายจ่ายเกี่ยวกับด้านการศึกษา ศิลปะ ศาสนา วัฒนธรรม จารีต ประเพณี และภูมิปัญญาท้องถิ่น	๕	๕.๐๐
	๖.๖ โครงการพัฒนาท้องถิ่นที่นำไปจัดทำงบประมาณรายจ่ายเกี่ยวกับด้านโครงสร้างพื้นฐาน	๕	๕.๐๐
	๖.๗ โครงการพัฒนาท้องถิ่นที่นำไปจัดทำงบประมาณรายจ่ายเกี่ยวกับด้านการบริหารจัดการน้ำ	๕	๔.๐๐
รวมคะแนน		๑๐๐	๘๓.๘๕

รายละเอียดการให้คะแนนโครงการขององค์การบริหารส่วนตำบลเสมาใหญ่ในแต่ละประเด็น เป็นดังนี้

ประเด็นการพิจารณา	รายละเอียดหลักเกณฑ์	คะแนนเต็ม	คะแนนที่ ได้
๑. การสรุปสถานการณ์ การพัฒนา	๑) การวิเคราะห์หรือผลการวิเคราะห์ศักยภาพเพื่อประเมินสถานภาพการพัฒนาที่ประชาชนต้องการให้ดำเนินการและองค์ประกอบส่วนท้องถิ่นตอบสนองความต้องการได้โดยใช้การวิเคราะห์เชิงเทคนิค Demand (Demand Analysis)/Global Demand หรืออื่น ๆ เป็นการวิเคราะห์โครงการเพื่อสอดคล้องกับยุทธศาสตร์และวิสัยทัศน์ขององค์ประกอบส่วนท้องถิ่น	๑๐ (๕)	๘.๔๐ ๔.๓๕
	๒) การวิเคราะห์หรือผลการวิเคราะห์ศักยภาพเพื่อประเมินสถานภาพการพัฒนาในปัจจุบันและอนาคต ทิศทาง แนวโน้มที่จะเกิดขึ้นหรือผลที่จะเกิดขึ้นในการพัฒนาท้องถิ่น โดยใช้การวิเคราะห์เชิงเทคนิค Trend หรือนำเทคนิค Demand (Demand Analysis)/Global Demand หรืออื่น ๆ มาเชื่อมต่อ เป็นการวิเคราะห์โครงการเพื่อสอดคล้องกับยุทธศาสตร์และวิสัยทัศน์ขององค์ประกอบส่วนท้องถิ่น	(๕)	๔.๐๕
๒. การประเมินผลการ นำแผนพัฒนาท้องถิ่นไป ปฏิบัติในเชิงปริมาณ	๑) การกำหนดและการวิเคราะห์การควบคุมที่มีการใช้ตัวเลขต่าง ๆ เพื่อนำมาใช้วัดผลในเชิงปริมาณ เช่น การวัดจำนวนโครงการ กิจกรรม ภารกิจ วัสดุ งานต่าง ๆ ก็คือผลผลิตเป็นไปตามที่ตั้งเป้าหมายเอาไว้หรือไม่ จำนวนที่ดำเนินการจริงตามที่ได้กำหนดไว้ จำนวนที่ไม่สามารถดำเนินการได้ สามารถอธิบายได้ตามหลักประสิทธิภาพ (Efficiency) ของการพัฒนาท้องถิ่นตามหน้าที่และอำนาจที่ได้กำหนดไว้	๑๐ (๕)	๘.๒๐ ๔.๑๐
	๒) การกำหนดและการวิเคราะห์ผลกระทบ/สิ่งที่กระทบ (Impact) โครงการพัฒนาท้องถิ่นที่ดำเนินการในเชิงปริมาณ (Quantitative) ที่เกิดจาก (๑) ได้มีการวิเคราะห์ในเชิงปริมาณด้วยรูปแบบของข้อมูลต่าง ๆ เช่น กราฟ สถิติ เป็นต้น	(๕)	๔.๑๐
๓. การประเมินผลการ นำแผนพัฒนาท้องถิ่นไป ปฏิบัติในเชิงคุณภาพ	๑) การกำหนดและการวิเคราะห์การประเมินประสิทธิผลของแผนพัฒนาในเชิงคุณภาพคือการนำเอาเทคนิคต่าง ๆ มาใช้เพื่อวัดว่าภารกิจ โครงการ กิจกรรม ภารกิจ วัสดุ งานต่าง ๆ ที่ดำเนินการในพื้นที่ ตรงต่อความต้องการของประชาชน และเป็นไปตามหน้าที่และอำนาจ ประชาชนพึงพอใจ มีความสุขจากการพัฒนาท้องถิ่น โครงการพัฒนา ภารกิจ วัสดุ	๑๐ (๕)	๘.๐๐ ๔.๐๐

ประเด็นการพิจารณา	รายละเอียดหลักเกณฑ์	คะแนนเต็ม	คะแนนที่ได้
๓. การประเมินผลการนำแผนพัฒนาท้องถิ่นไปปฏิบัติในเชิงคุณภาพ (ต่อ)	<p>การดำเนินการต่าง ๆ มีสภาพหรือลักษณะถูกต้องคงทน ถาวร สามารถใช้การได้ตามวัตถุประสงค์หรือไม่ ซึ่งเป็นไปตามหลักประสิทธิผล (Effectiveness) ผลการปฏิบัติราชการที่บรรลุวัตถุประสงค์และเป้าหมายของแผนการปฏิบัติราชการตามที่ได้รับงบประมาณมาดำเนินการ รวมถึงสามารถเทียบเคียงกับส่วนราชการหรือหน่วยงานอื่นได้ และเป็นไปหลักการบริหารกิจการบ้านเมืองที่ดี</p> <p>๒) การกำหนดและการวิเคราะห์วิเคราะห์ผลกระทบ/สิ่งที่กระทบ (Impact) โครงการที่ดำเนินการในเชิงคุณภาพ (Qualitative) ที่เกิดจากได้มีการวิเคราะห์ในเชิงคุณภาพ การวัดความพึงพอใจหรือวัดความสุขที่ประชาชนได้รับด้วยรูปแบบของข้อมูลต่าง ๆ เช่น กราฟ สถิติ เป็นต้น</p>	(๕)	๔.๐๐
๔. ยุทธศาสตร์ กลยุทธ์ แผนงานการพัฒนา	<p>๑) การกำหนดและการวิเคราะห์กลยุทธ์ที่สอดคล้องกับยุทธศาสตร์ แผนงาน และงานที่จะพัฒนาท้องถิ่นซึ่งผ่านการวิเคราะห์เพื่อการพัฒนาท้องถิ่นด้วยเทคนิคการวิเคราะห์ Demand (Demand Analysis)/Global Demand/Trend หลักการบูรณาการ (Integration) หรืออื่น ๆ โดยนำไปจัดทำเป็นรูปโครงการพัฒนาท้องถิ่นที่เป็นรูปธรรม</p> <p>๒) การกำหนดและการวิเคราะห์กลยุทธ์สอดคล้องกับยุทธศาสตร์การพัฒนาท้องถิ่น นำไปสู่การจัดทำโครงการ กิจกรรม คุรุภัณฑ์ วัสดุในการจัดทำบริการสาธารณะหรือกิจกรรมสาธารณะที่เป็นรูปธรรม</p>	๕ (๕)	๔.๑๐ ๔.๑๐
๕. โครงการพัฒนาตามแผนพัฒนาท้องถิ่น ๕.๑ ความชัดเจนของชื่อโครงการ	<p>ควรประกอบด้วยข้อมูลดังนี้</p> <p>๑) “โครงการพัฒนา” หมายความว่า โครงการที่ดำเนินการจัดทำบริการสาธารณะและกิจกรรมสาธารณะเพื่อให้การพัฒนาบรรลุตามวิสัยทัศน์ที่กำหนดไว้</p> <p>๒) โครงการพัฒนาท้องถิ่นมีวัตถุประสงค์สนองต่อยุทธศาสตร์การพัฒนาขององค์กรปกครองส่วนท้องถิ่นและดำเนินการเพื่อให้การพัฒนาบรรลุตามวิสัยทัศน์ขององค์กรปกครองส่วนท้องถิ่นที่กำหนดไว้ ชื่อโครงการมีความชัดเจน มุ่งเน้นไปเรื่องใดเรื่องหนึ่งเป็นการเฉพาะ อ่านแล้วเข้าใจได้ว่าจะพัฒนาอะไร หรือสิ่งที่จะทำนั้นจะเกิดอะไรขึ้นในอนาคต</p>	๓๐ (๕)	๒๖.๑๕ ๔.๕๕
๕.๒ กำหนดวัตถุประสงค์สอดคล้องกับโครงการ	<p>การกำหนดวัตถุประสงค์ของโครงการต้องมีความชัดเจน (clear objective) ตอบสนองต่อโครงการพัฒนาท้องถิ่น โครงการต้องกำหนดวัตถุประสงค์สอดคล้องกับความเป็นมาของโครงการ สอดคล้องกับหลักการและเหตุผล วิธีการดำเนินงานต้องสอดคล้องกับวัตถุประสงค์ มีความเป็นไปได้ชัดเจน มีลักษณะเฉพาะเจาะจง จะดำเนินการเพื่อสนับสนุน/ส่งเสริม ฯลฯ</p>	(๕)	๔.๕๐

ประเด็นการพิจารณา	รายละเอียดหลักเกณฑ์	คะแนนเต็ม	คะแนนที่ได้
๕.๓ เป้าหมาย (ผลผลิต ของโครงการ) มีความชัดเจนนำไปสู่การตั้งงบประมาณได้ถูกต้อง	สภาพที่อยากให้เกิดขึ้นในอนาคตเป็นทิศทางที่ต้องไปให้ถึงเป้าหมายต้องชัดเจน สามารถระบุจำนวนเท่าใด กลุ่มเป้าหมายคืออะไร มีผลผลิตอย่างไร กลุ่มเป้าหมาย พื้นที่ดำเนินงาน และระยะเวลาดำเนินงานลงรายละเอียดให้ชัดเจนว่าโครงการนี้จะทำที่ไหน เริ่มต้นในช่วงเวลาใดและจบลงเมื่อใด ใครคือกลุ่มเป้าหมายของโครงการ หากกลุ่มเป้าหมายมีหลายกลุ่มก็ให้ระบุว่ากลุ่มเป้าหมายหลัก กลุ่มเป้าหมายรองหรือกลุ่มเป้าหมายเดียวกัน เป้าหมาย (ผลผลิตของโครงการ) จะนำไปสู่การประมาณการราคาในช่องของ “งบประมาณ”	(๕)	๔.๓๐
๕.๔ มีการประมาณการราคาถูกต้องตามหลักวิธีการงบประมาณ	๑) มีการประมาณราคาในโครงการพัฒนาท้องถิ่นเพื่อจัดทำบริการสาธารณะหรือกิจกรรมสาธารณะเพื่อประโยชน์ของประชาชนในท้องถิ่นตามหลักการพัฒนาอย่างยั่งยืนมีการประมาณการราคาถูกต้องตามหลักวิธีการงบประมาณ การประมาณราคาสอดคล้องกับโครงการ การจัดทำบริการสาธารณะหรือกิจกรรมสาธารณะหรือถูกต้องตามหลักวิชาการทางช่าง หลักของราคากลางตามพระราชบัญญัติการจัดซื้อจัดจ้างและการบริหารพัสดุภาครัฐ พ.ศ. ๒๕๖๐ มีความโปร่งใสในการกำหนดราคากลางและตรวจสอบได้ในเชิงประจักษ์ การประมาณการราคาที่เกิดจากเป้าหมาย (ผลผลิตของโครงการ) ๒) งบประมาณโครงการพัฒนาจะต้องคำนึงถึงหลักสำคัญ ๕ ประการในการจัดทำโครงการ ได้แก่ (๑) ความประหยัด (Economy) (๒) ความมีประสิทธิภาพ (Efficiency) (๓) ความมีประสิทธิภาพ (Effectiveness) (๔) ลดความเหลื่อมล้ำในการพัฒนาท้องถิ่นนำไปสู่ความยุติธรรม (Equity) และ (๕) ความโปร่งใส (Transparency) ชัดเจน ตรวจสอบได้ วัดได้ พิสูจน์ได้ว่าเป็นจริงในเวลานั้น	(๕)	๔.๓๐
๕.๕ มีการกำหนดตัวชี้วัด (KPI) และสอดคล้องกับวัตถุประสงค์และผลที่คาดว่าจะได้รับ	มีการกำหนดตัวชี้วัดผลงาน (Key Performance Indicator: KPI) ที่สามารถวัดได้ (measurable) ใช้บอกประสิทธิผล (effectiveness) ใช้บอกประสิทธิภาพ (efficiency) ได้ เช่น การกำหนดความพึงพอใจ การกำหนดร้อยละ การกำหนดอันภักดีจากผลของวัตถุประสงค์ที่เกิดขึ้นที่ได้รับ (การคาดการณ์ผลที่จะได้รับ) ตัวชี้วัดที่แสดงให้เห็นว่าจะดำเนินการให้เกิดผลสำเร็จอย่างไรหรือผลที่คาดว่าจะได้รับอย่างไร ไม่ใช่การกำหนด KPI เป็นครั้งหนึ่ง/แห่งหนึ่ง/หนึ่งโครงการ/ความกว้าง/ความยาว ฯลฯ	(๕)	๔.๓๕
๕.๖ ผลที่คาดว่าจะได้รับ สอดคล้องกับโครงการและวัตถุประสงค์ที่กำหนดไว้	ผลที่ได้รับเป็นสิ่งที่เกิดขึ้นได้จริงจากการดำเนินงานตามโครงการพัฒนา ซึ่งสอดคล้องกับวัตถุประสงค์ที่ตั้งไว้ การได้ผลหรือผลที่เกิดขึ้นจะต้องเท่ากับวัตถุประสงค์หรือมากกว่าวัตถุประสงค์ซึ่งการเขียนวัตถุประสงค์ควรคำนึงถึง (๑) ความเป็นไปได้และมีความเฉพาะเจาะจง ในการดำเนินงานตามโครงการ (๒) วัดและประเมินผลระดับของความสำเร็จได้ (๓) ระบุสิ่งที่ต้องการดำเนินงานอย่างชัดเจนและเฉพาะเจาะจงมากที่สุด และสามารถปฏิบัติได้ (๔) เป็นเหตุเป็นผลสอดคล้องกับความเป็นจริง (๕) ส่งผลต่อการบ่งบอกเวลาได้	(๕)	๔.๒๕

ประเด็นการพิจารณา	รายละเอียดหลักเกณฑ์	คะแนน เต็ม	คะแนน ที่ได้
<p>๖. โครงการพัฒนาที่นำไปจัดทำงบประมาณรายจ่ายประจำปี</p> <p>๖.๑ โครงการพัฒนาท้องถิ่นที่นำไปจัดทำงบประมาณรายจ่ายประจำปีในภาพรวม</p>	<p>โครงการพัฒนาท้องถิ่นนำไปจัดทำงบประมาณรายจ่ายประจำปีในภาพรวม ประกอบด้วยโครงการ กิจกรรม ครุภัณฑ์ วัสดุ งานต่าง ๆ ที่นำไปดำเนินการจัดทำบริการสาธารณะหรือกิจกรรมสาธารณะ จำนวนไม่น้อยกว่าร้อยละ ๒๐ ของงบประมาณรายจ่ายประจำปีตามข้อบัญญัติ/เทศบัญญัติงบประมาณรายจ่ายประจำปีที่ตั้งไว้</p>	<p>๓๕</p> <p>(๕)</p>	<p>๒๙.๐๐</p> <p>๕.๐๐</p>
<p>๖.๒ โครงการพัฒนาท้องถิ่นที่นำไปจัดทำงบประมาณรายจ่ายแก้ไขปัญหาความยากจน</p>	<p>โครงการพัฒนาท้องถิ่นที่นำไปจัดทำงบประมาณรายจ่ายประจำปี ประกอบด้วยโครงการ กิจกรรม ครุภัณฑ์ วัสดุ งานต่าง ๆ เพื่อแก้ไขปัญหาความยากจนหรือการส่งเสริมอาชีพประชาชนในท้องถิ่น จำนวนไม่น้อยกว่าร้อยละ ๒ ของงบประมาณรายจ่ายประจำปีตามข้อบัญญัติ/เทศบัญญัติงบประมาณรายจ่ายประจำปีที่ตั้งไว้</p>	<p>(๕)</p>	<p>๒.๐๐</p>
<p>๖.๓ โครงการเพื่อการพัฒนาท้องถิ่นที่นำไปจัดทำงบประมาณรายจ่ายด้านการบริหารจัดการอนุรักษทรัพยากรธรรมชาติ สิ่งแวดล้อม</p>	<p>โครงการพัฒนาท้องถิ่นที่นำไปจัดทำงบประมาณรายจ่ายประจำปี ประกอบด้วยโครงการ กิจกรรม ครุภัณฑ์ วัสดุ งานต่าง ๆ เพื่อการบริหารจัดการอนุรักษ์ทรัพยากรธรรมชาติ สิ่งแวดล้อมหรือบำรุงรักษาทรัพยากรธรรมชาติและสิ่งแวดล้อม จำนวนไม่น้อยกว่าร้อยละ ๒ ของงบประมาณรายจ่ายประจำปีตามข้อบัญญัติ/เทศบัญญัติงบประมาณรายจ่ายประจำปีที่ตั้งไว้</p>	<p>(๕)</p>	<p>๔.๐๐</p>
<p>๖.๔ โครงการเพื่อการพัฒนาท้องถิ่นที่นำไปจัดทำงบประมาณรายจ่ายเกี่ยวกับสุขภาวะ</p>	<p>โครงการพัฒนาท้องถิ่นที่นำไปจัดทำงบประมาณรายจ่ายประจำปี ประกอบด้วยโครงการ กิจกรรม ครุภัณฑ์ วัสดุ งานต่าง ๆ ที่ดำเนินการเกี่ยวกับสุขภาวะหรือการดำเนินการด้านการสาธารณสุข จำนวนไม่น้อยกว่าร้อยละ ๒ ของงบประมาณรายจ่ายประจำปีตามข้อบัญญัติ/เทศบัญญัติงบประมาณรายจ่ายประจำปีที่ตั้งไว้</p>	<p>(๕)</p>	<p>๔.๐๐</p>
<p>๖.๕ โครงการเพื่อการพัฒนาท้องถิ่นที่นำไปจัดทำงบประมาณรายจ่ายเกี่ยวกับด้านการศึกษา ศิลปะ วัฒนธรรม จารีตประเพณี และภูมิปัญญาท้องถิ่น</p>	<p>โครงการพัฒนาท้องถิ่นที่นำไปจัดทำงบประมาณรายจ่ายประจำปี ประกอบด้วยโครงการ กิจกรรม ครุภัณฑ์ วัสดุ งานต่าง ๆ ที่ดำเนินการด้านการศึกษา ศิลปะ วัฒนธรรม จารีตประเพณี และภูมิปัญญาท้องถิ่น จำนวนไม่น้อยกว่าร้อยละ ๒ ของงบประมาณรายจ่ายประจำปีตามข้อบัญญัติ/เทศบัญญัติงบประมาณรายจ่ายประจำปีที่ตั้งไว้</p>	<p>(๕)</p>	<p>๕.๐๐</p>

ประเด็นการพิจารณา	รายละเอียดหลักเกณฑ์	คะแนนเต็ม	คะแนนที่ได้
๖.๖ โครงการเพื่อการพัฒนาท้องถิ่นที่นำไปจัดทำงบประมาณรายจ่ายเกี่ยวกับด้านโครงสร้างพื้นฐาน	โครงการพัฒนาท้องถิ่นที่นำไปจัดทำงบประมาณรายจ่ายประจำปี ประกอบด้วยโครงการ กิจกรรม คุรุภัณฑ์ วัสดุงานต่าง ๆ ที่ดำเนินการด้านโครงสร้างพื้นฐาน หรือการคมนาคม เช่น ก่อสร้าง ปรับปรุง ซ่อมแซมถนน ฯลฯ จำนวนไม่น้อยกว่าร้อยละ ๒ ของงบประมาณรายจ่ายประจำปีตามข้อบัญญัติ/เทศบัญญัติงบประมาณรายจ่ายประจำปีที่ตั้งไว้	(๕)	๕.๐๐
๖.๗ โครงการพัฒนาท้องถิ่นที่นำไปจัดทำงบประมาณรายจ่ายเกี่ยวกับด้านการบริหารจัดการน้ำ	โครงการพัฒนาท้องถิ่นที่นำไปจัดทำงบประมาณรายจ่ายประจำปี ประกอบด้วยโครงการ กิจกรรม คุรุภัณฑ์ วัสดุงานต่าง ๆ ที่ดำเนินการด้านการบริหารจัดการน้ำ เช่น ก่อสร้าง ปรับปรุงแหล่งน้ำ ขุด ดินตั่ง หรือการบริหารจัดการน้ำรวมถึงน้ำประปา ฯลฯ จำนวนไม่น้อยกว่าร้อยละ ๒ ของงบประมาณรายจ่ายประจำปีตามข้อบัญญัติ/เทศบัญญัติงบประมาณรายจ่ายประจำปีที่ตั้งไว้	(๕)	๔.๐๐
รวม	๒๐ หลักเกณฑ์/ตัวชี้วัด	๑๐๐	๘๓.๘๕

๓. การวิเคราะห์เชิงปริมาณ

องค์การบริหารส่วนตำบลเสมาใหญ่ ใช้เครื่องมือตามแบบ ๓/๒ แบบประเมินความพึงพอใจต่อผลการดำเนินงานขององค์การบริหารส่วนตำบลเสมาใหญ่ในภาพรวม โดยใช้แบบสอบถาม ออนไลน์ google form ผลปรากฏ ดังนี้

ข้อมูลผู้ตอบแบบสอบถาม	จำนวน	ร้อยละ
๑. เพศ		
ชาย	๔๗	๔๗.๐๐
หญิง	๕๓	๕๓.๐๐
รวม	๑๐๐	๑๐๐
๒. อายุ		
ต่ำกว่า ๒๐ ปี	๓	๓.๐๐
๒๐ -๓๐ ปี	๖	๖.๐๐
๓๑ -๔๐ ปี	๑๓	๑๓.๐๐
๔๑ -๕๐ ปี	๒๖	๒๖.๐๐
๕๑ - ๖๐ ปี	๒๙	๒๙.๐๐
มากกว่า ๖๐ ปี	๒๓	๒๓.๐๐
รวม	๑๐๐	๑๐๐

ข้อมูลผู้ตอบแบบสอบถาม	จำนวน	ร้อยละ
๑. ระดับการศึกษา		
ประถมศึกษา	๔๕	๔๕.๐๐
มัธยมศึกษาหรือเทียบเท่า	๔๔	๔๔.๐๐
อนุปริญญาหรือเทียบเท่า	๘	๘.๐๐
ปริญญาตรี	๑	๑.๐๐
สูงกว่าปริญญาตรี	๒	๒.๐๐
อื่น ๆ	๐	-
	๑๐๐	๑๐๐
๒. อาชีพหลัก		
ข้าราชการ	๑๒	๑๒.๐๐
เอกชน/รัฐวิสาหกิจ	๒	๒.๐๐
ค้าขาย ธุรกิจส่วนตัว	๒๕	๒๕.๐๐
รับจ้าง	๒๔	๒๔.๐๐
นักเรียน นักศึกษา	๓	๓.๐๐
เกษตรกร	๓๔	๓๔.๐๐
อื่น ๆ ระบุ.....	๐	-
	๑๐๐	๑๐๐

ความพึงพอใจต่อการดำเนินงาน

ความพึงพอใจ	ระดับความพึงพอใจ		
	พอใจมาก	พอใจ	ไม่พอใจ
๑) มีการเปิดโอกาสให้ประชาชนมีส่วนร่วมในโครงการ/กิจกรรม	๘๑	๑๙	๐
๒) มีการประชาสัมพันธ์ให้ประชาชนรับรู้ข้อมูลของโครงการ/กิจกรรม	๒๖	๗๔	๐
๓) มีการเปิดโอกาสให้ประชาชนแสดงความคิดเห็นในโครงการ/กิจกรรม	๖๙	๓๑	๐
๔) มีการรายงานผลการดำเนินงานของโครงการ/กิจกรรมต่อสาธารณะ	๓๓	๖๗	๐
๕) การเปิดโอกาสให้ประชาชนตรวจสอบการดำเนินโครงการ/กิจกรรม	๖๔	๓๖	๐
๖) การดำเนินงานเป็นไปตามระยะเวลาที่กำหนด	๔๐	๖๐	๐
๗) ผลการดำเนินโครงการ / กิจกรรมนำไปสู่การแก้ไขปัญหาของประชาชนในท้องถิ่น	๖๔	๓๖	๐
๘) การแก้ไขปัญหาและการตอบสนองความต้องการของประชาชน	๔๖	๕๔	๐
๙) ประโยชน์ที่ประชาชนได้รับจากการดำเนินโครงการ/กิจกรรม	๖๗	๓๓	๐

จากตาราง สรุปผลได้ดังนี้ ความพึงพอใจที่ได้จากการเก็บรวบรวมข้อมูล จากประชาชน ผู้เกี่ยวข้องโดยใช้แบบประเมินความพึงพอใจผลการดำเนินงานขององค์กรปกครองส่วนท้องถิ่นในภาพรวม จากหัวข้อแบบสอบถามความ พึงพอใจ จำนวน ๙ หัวข้อปรากฏว่า ประชาชนมีความพึงพอใจต่อผลการดำเนินงานขององค์การบริหารส่วนตำบลเสมาใหญ่ ในระดับพอใจมาก คิดเป็นร้อยละ ๕๔.๔๔ และระดับ พอใจ คิดเป็นร้อยละ ๔๕.๕๖ และระดับ ไม่พอใจ คิดเป็นร้อยละ ๐.๐๐

๔. การวิเคราะห์เชิงคุณภาพ

ใช้เครื่องมือตามแบบ ๓/๑ แบบประเมินผลการดำเนินงานตามแผนยุทธศาสตร์เพื่อประเมินความพึงพอใจต่อผลการดำเนินงานขององค์การบริหารส่วนตำบลเสมาใหญ่ในภาพรวม ผลปรากฏ ดังนี้
ยุทธศาสตร์และจำนวนโครงการที่ปรากฏอยู่ในแผนและจำนวนโครงการที่ได้ปฏิบัติ

ยุทธศาสตร์	จำนวนโครงการ	
	จำนวนโครงการที่ปรากฏอยู่ในแผน	จำนวนโครงการที่ได้ปฏิบัติ
การพัฒนาด้านโครงสร้างพื้นฐาน	๗๖	๑๖
การสานต่อแนวทางพระราชดำริ	๔	๐
การพัฒนาด้านการท่องเที่ยว ศาสนา-วัฒนธรรมประเพณี และกีฬา	๑๐	๒
การพัฒนาด้านการเกษตร	๖	๐
การพัฒนาด้านสังคม	๙	๒
การพัฒนาด้านสาธารณสุข	๘	๓
.การพัฒนาด้านการศึกษา	๖	๕
.การพัฒนาด้านการบริหารจัดการบ้านเมืองที่ดี	๑๓	๕
การพัฒนาด้านการอนุรักษ์ทรัพยากรธรรมชาติและสิ่งแวดล้อม	๗	๔
การพัฒนาด้านการรักษาความปลอดภัยในชีวิตและทรัพย์สิน	๖	๓
รวม	๑๔๕	๔๐

๕.สรุปการวิเคราะห์การติดตามและประเมินผล

ผลการติดตามและประเมินผลแผนพัฒนาท้องถิ่นขององค์การบริหารส่วนตำบลเสมาใหญ่ ตามแบบที่กำหนด ปรากฏผล ดังนี้

แบบที่ ๑ แบบประเมินตนเองในการจัดทำยุทธศาสตร์ขององค์กรปกครองส่วนท้องถิ่น

ประเด็นการประเมิน	มีการดำเนินงาน	ไม่มีการดำเนินงาน
ส่วนที่ ๑ คณะกรรมการพัฒนาท้องถิ่น		
๑. มีการจัดตั้งคณะกรรมการการพัฒนาท้องถิ่นเพื่อจัดทำแผนพัฒนาท้องถิ่น	✓	
๒. มีการจัดประชุมคณะกรรมการพัฒนาท้องถิ่นเพื่อจัดทำแผนพัฒนาท้องถิ่น	✓	
๓. มีการจัดประชุมอย่างต่อเนื่องสม่ำเสมอ	✓	
๔. มีการจัดตั้งคณะกรรมการสนับสนุนการจัดทำแผนพัฒนาท้องถิ่น	✓	
๕. มีการจัดประชุมคณะกรรมการสนับสนุนการจัดทำแผนพัฒนาท้องถิ่น	✓	
๖. มีคณะกรรมการพัฒนาท้องถิ่นและประชาชนท้องถิ่นพิจารณาร่างแผนยุทธศาสตร์การพัฒนา	✓	
ส่วนที่ ๒ การจัดทำแผนพัฒนาท้องถิ่น		
๗. มีการรวบรวมข้อมูลและปัญหาสำคัญของท้องถิ่นมาจัดทำฐานข้อมูล	✓	
๘. มีการเปิดโอกาสให้ประชาชนเข้ามามีส่วนร่วมในการจัดทำแผน	✓	
๙. มีการวิเคราะห์ศักยภาพของท้องถิ่น (SWOT) เพื่อประเมินสถานภาพการพัฒนาท้องถิ่น	✓	

ประเด็นการประเมิน	มีการดำเนินงาน	ไม่มี การดำเนินงาน
๑๐. มีการกำหนดวิสัยทัศน์และภารกิจหลักการพัฒนาท้องถิ่นที่สอดคล้องกับศักยภาพของท้องถิ่น	✓	
๑๑. มีการกำหนดวิสัยทัศน์และภารกิจหลักการพัฒนาท้องถิ่นที่สอดคล้องกับยุทธศาสตร์จังหวัด	✓	
๑๒. มีการกำหนดจุดมุ่งหมายเพื่อการพัฒนาที่ยั่งยืน	✓	
๑๓. มีการกำหนดเป้าหมายการพัฒนาท้องถิ่น	✓	
๑๔. มีการกำหนดยุทธศาสตร์การพัฒนาและแนวทางการพัฒนา	✓	
๑๕. มีการกำหนดยุทธศาสตร์ที่สอดคล้องกับยุทธศาสตร์จังหวัด	✓	
๑๖. มีการอนุมัติและประกาศใช้แผนยุทธศาสตร์การพัฒนา	✓	
๑๗. มีการจัดทำบัญชีกลุ่มโครงการในแผนยุทธศาสตร์	✓	
๑๘. มีการกำหนดรูปแบบการติดตามประเมินผลแผนยุทธศาสตร์	✓	
๑๙. มีการทบทวนแผนยุทธศาสตร์หรือไม่		✓

แผนงานที่ดำเนินการ

แผนงานอุตสาหกรรมและการโยธา

ลำดับ	โครงการ	เป้าหมาย (ผลผลิตของโครงการ)		งบประมาณ		
		ตามแผนพัฒนา	ดำเนินการจริง	ตามแผนพัฒนา	งบประมาณอนุมัติ	เบิกจ่ายจริง
๑	โครงการปรับปรุงถนนผิวจราจรแอสฟัลต์ติกคอนกรีต บ้านห้วยคา หมู่ที่ ๒ จากบ้าน น.ส. พรวิมณนอก - บ้าน นางสมชิต จันนอก ม.๑	ถนนผิวจราจรแอสฟัลต์ติกคอนกรีต ขนาดกว้าง ๔ เมตร ยาวประมาณ ๑๒๖ เมตร หนา ๐.๐๕ เมตร	ปรับปรุงถนนผิวจราจรแอสฟัลต์ติกคอนกรีต ขนาดกว้าง ๓.๙๕ เมตร ยาว ๑๒๕ เมตร หนา ๐.๐๕ เมตร หรือมีพื้นที่ไม่น้อยกว่า ๔๙๓.๗๕ ตารางเมตร	๒๒๖,๘๐๐	๒๑๑,๑๐๐	๑๙๕,๐๐๐
๒	โครงการปรับปรุงถนนผิวจราจรแอสฟัลต์ติกคอนกรีต จากประตูทางเข้า อบต. ฝั่ง รพ.สต.หนองแจ้งน้อย ถึงอาคารหอประชุม	ถนนผิวจราจรแอสฟัลต์ติกคอนกรีต ขนาดกว้าง ๔ เมตร ยาว ๕๔ เมตร หนา ๐.๐๕ เมตร	ปรับปรุงถนนผิวจราจรแอสฟัลต์ติกคอนกรีต กว้าง ๓.๔๐ เมตร ยาว ๕๔ เมตร หนา ๐.๐๕ เมตร หรือมีพื้นที่ไม่น้อยกว่า ๑๘๓.๖๐ ตารางเมตร	๙๗,๒๐๐	๙๙,๑๐๐	๗๒,๐๐๐
๓	โครงการปรับปรุงถนนผิวจราจรแอสฟัลต์ติกคอนกรีต บ้านดอนบก หมู่ที่ ๔ จากสามแยกบ้านนางอัปสร เพ็ญนอก - ด้านหลังโรงเรียนบ้านนาดอนบก	ถนนผิวจราจรแอสฟัลต์ติกคอนกรีต ขนาดกว้าง ๕ เมตร ยาวประมาณ ๗๓๐ เมตร หนา ๐.๐๕ เมตร	ปรับปรุงถนนผิวจราจรแอสฟัลต์ติกคอนกรีต ขนาดกว้าง ๔.๙๕ เมตร ยาว ๑๐๕ เมตร หนา ๐.๐๕ เมตร หรือมีพื้นที่ไม่น้อยกว่า ๕๑๙.๗๕ ตารางเมตร	๕๔๗,๕๐๐	๒๒๐,๑๐๐	๒๐๓,๐๐๐
๔	โครงการก่อสร้างถนนคอนกรีตเสริมเหล็ก บ้านโนนดีว หมู่ที่ ๖ สายทางบริเวณสระน้ำสาธารณประโยชน์หนองโสน	ถนน ค.ส.ล. ขนาดกว้าง ๕ เมตร ยาวประมาณ ๕๗ เมตร หนา ๐.๑๕ เมตร	ถนนคอนกรีตเสริมเหล็ก ขนาดกว้าง ๕.๐๐ เมตร ยาว ๕๔.๐๐ เมตร หนา ๐.๑๕ เมตร หรือมีพื้นที่คอนกรีตเสริมเหล็กไม่น้อยกว่า ๒๗๐.๐๐ ตารางเมตร	๑๙๙,๕๐๐	๑๘๔,๒๐๐	๑๘๓,๐๐๐

แผนงานอุตสาหกรรมและการโยธา (ต่อ)

ลำดับ	โครงการ	เป้าหมาย(ผลผลิตของโครงการ)		งบประมาณ		
		ตามแผนพัฒนา	ดำเนินการจริง	ตามแผนพัฒนา	งบประมาณอนุมัติ	เบิกจ่ายจริง
๕	โครงการก่อสร้างถนน ค.ส.ล. บ้านไร่อ้อย หมู่ที่ ๙ จากถนนทางหลวงหมายเลข นม. ๑๐๒๒ บริเวณหน้าวัดป่าศรีวิริยานุวัฒนา ราม - สามแยกศูนย์เรียนรู้ ม.๙	ถนนคอนกรีตเสริมเหล็ก ขนาด กว้าง ๖ เมตร ยาว ๙๗๒ เมตร หนา ๐.๑๕ เมตร	ถนน ค.ส.ล. บ้านไร่อ้อย หมู่ที่ ๙ ขนาดกว้าง ๕.๐๐ เมตร ยาว ๑๔๐.๐๐ เมตร หนา ๐.๑๕ เมตร หรือมีพื้นที่คอนกรีตเสริมเหล็กไม่น้อยกว่า ๗๐๐.๐๐ ตารางเมตร ลงหินคลุกไหล่ทางข้างละ ๐.๕๐ เมตร	๓,๙๐๗,๔๔๐	๔๙๘,๐๐๐	๔๙๔,๐๐๐
๖	โครงการก่อสร้างถนน ค.ส.ล.บ้านโนนสีสุก หมู่ที่ ๑๐ จากป่าช้าบ้านโนนสีสุก - แยกนายนายแพง นະสุโท	ถนนคอนกรีตเสริมเหล็ก ช่วงที่ ๑ ขนาดกว้าง ๕ เมตร ยาว ประมาณ ๒๒๙ เมตร หนา ๐.๑๕ เมตร ช่วงที่ ๒ ขนาดกว้าง ๔ เมตร ยาว ประมาณ ๘๕ เมตร หนา ๐.๑๕ เมตร ช่วงที่ ๓ ขนาดกว้าง ๕ เมตร ยาว ประมาณ ๕๙ เมตร หนา ๐.๑๕ เมตร	ถนน ค.ส.ล. บ้านโนนสีสุก หมู่ที่ ๑๐ จำนวน ๒ ช่วง ดังนี้ ช่วงที่ ๑ ขนาดกว้าง ๕ เมตร ยาว ๔๐ เมตร หนา ๐.๑๕ เมตร หรือมีพื้นที่ไม่น้อยกว่า ๒๐๐ ตารางเมตร ช่วงที่ ๒ ขนาดกว้าง ๔ เมตร ยาว ๗๒ เมตร หนา ๐.๑๕ เมตร หรือมีพื้นที่ไม่น้อยกว่า ๑๒๘ ตารางเมตร	๗๐๐,๐๐๐	๒๑๙,๑๐๐	๒๑๘,๐๐๐
๗	โครงการก่อสร้างถนนหินคลุก บ้านไร่อ้อย หมู่ที่ ๙ สายทางจากนางทองมี ช่างเหล็ก ถึง บริเวณนายนายสวัสดิ์ ไพราม ทางไปโคกชะเอม)	ลงหินคลุก ขนาดกว้าง ๕ เมตร ยาวประมาณ ๑,๐๐๐ เมตร หนา เฉลี่ย ๐.๑๕ เมตรหรือมีปริมาณ หินคลุกไม่น้อยกว่า ๗๕๐ ลบ.ม.	ถนนหินคลุก ขนาดกว้างประมาณ ๔ เมตร ยาว ประมาณ ๕๔๗ เมตร หนา ๐.๑๕ เมตร หรือมี ปริมาณหินคลุกไม่น้อยกว่า ๓๒๘.๒๐ ลูกบาศก์ เมตร (แน่น)	๕๕๐,๐๐๐	๔๓๙,๙๐๐	๔๓๘,๐๐๐
๘	โครงการก่อสร้างถนนหินคลุก บ้านหนองแจ้งน้อย หมู่ที่ ๕ จากคลองอีสานเขียว - ถนนลาดยางบ้านเสมาใหญ่-หัวหนอง ทางหลวงหมายเลข นม. ๑๐๘๓	ถนนหินคลุก ขนาดกว้าง ๖ เมตร ยาวประมาณ ๙๙๐ เมตร หนา ๐.๑๕ เมตร พร้อมเกรดเกลี่ยบด ทับแน่น	ถนนหินคลุก บ้านหนองแจ้งน้อย ขนาดกว้าง ประมาณ ๖ เมตร ยาวประมาณ ๑๗๖ เมตร หนา ๐.๑๕ เมตร หรือมีปริมาณหินคลุกไม่น้อย กว่า ๑๕๘.๔๐ ลูกบาศก์เมตร (แน่น) วางท่อ ลอด ค.ส.ล. เส้นผ่าศูนย์กลาง ๐.๔๐ เมตร จำนวน ๘ ท่อน	๖๕๓,๔๐๐	๒๒๐,๒๐๐	๒๑๙,๐๐๐

ลำดับ	โครงการ	เป้าหมาย(ผลผลิตของโครงการ)		งบประมาณ		
		ตามแผนพัฒนา	ดำเนินการจริง	ตามแผนพัฒนา	งบประมาณอนุมัติ	เบิกจ่ายจริง
๙	โครงการก่อสร้างหินคลุก บ้านโนนตัว หมู่ที่ ๖ สายทางจากบ้านนายวิรัตน์ บรรดาศักดิ์ เชื่อมตำบลโนนทองกลาง	ถนนหินคลุก ขนาดกว้าง ๕ เมตร ยาวประมาณ ๒,๒๘๔ เมตร หนา ๐.๑๕ เมตร	ถนนหินคลุก ขนาดกว้างประมาณ ๓ เมตร ยาวประมาณ ๓๖๕ เมตร หนา ๐.๑๕ เมตร หรือมีปริมาณ หินคลุกไม่น้อยกว่า ๑๖๔.๒๕ ลูกบาศก์เมตร (แนบ)	๒,๕๑๒,๔๐๐	๒๒๐,๑๐๐	๒๑๙,๐๐๐
๑๐	โครงการปรับปรุงระบบประปาหมู่บ้าน แบบท่อถังเหล็กเก็บน้ำ หมู่ที่ ๑๑ บ้านแจ้สว่าง	ปรับปรุงระบบประปาหมู่บ้านถึง แคมเปญ แบบท่อถังเหล็กเก็บน้ำ ขนาดความจุไม่น้อยกว่า ๑๒ ลูกบาศก์เมตร สูง ๑๒ เมตร	ปรับปรุงระบบประปาหมู่บ้าน แบบท่อถังเหล็กเก็บน้ำ ขนาดความจุไม่น้อยกว่า ๑๒ ลูกบาศก์เมตร ๑๒ เมตร	๓๒๐,๐๐๐	๓๐๐,๐๐๐	๒๙๙,๐๐๐
๑๑	โครงการก่อสร้างถนน คส.ล.บ้านโนนตัว หมู่ที่ ๖ จากบ้านนายอดุลย์ กุพันธ์ -หน้าวัดบ้านโนนตัว	ถนนคอนกรีตเสริมเหล็ก ขนาด กว้าง ๕ เมตร ยาวประมาณ ๑๗๖ เมตร หนา ๐.๑๕ เมตร	ถนนคอนกรีต ขนาดกว้าง ๕ เมตร ยาว ๖๕ เมตร หนา ๐.๑๕ เมตร หรือมี พื้นที่ไม่น้อยกว่า ๓๒๕ ตารางเมตร	๓๕๘,๔๕๐	๒๑๙,๐๐๐	-
รวม				๑๐,๐๗๒,๖๙๐	๒,๘๑๐,๘๐๐	๒,๕๔๐,๐๐๐

แผนงานอุตสาหกรรมและการโยธา (เงินอุดหนุนเฉพาะกิจ)

ลำดับ	โครงการ	เป้าหมาย(ผลผลิตของโครงการ)		งบประมาณ		
		ตามแผนพัฒนา	ดำเนินการจริง	ตามแผนพัฒนา	งบประมาณอนุมัติ	เบิกจ่ายจริง
๑	ก่อสร้างถนนคอนกรีตเสริมเหล็ก บ้านหนองแจ้จ้อย หมู่ที่ ๕ ถนนสายบริเวณจากหน้าโรงเรียนบ้านหนองแจ้จ้อย ถึงหน้าวัดบ้านโนนตัว	ถนนคอนกรีตเสริมเหล็ก ขนาด กว้าง ๕ เมตร ยาวประมาณ ๑,๑๒๘ เมตร หนา ๐.๑๕ เมตร	กว้าง ๕ เมตร ยาว ๑,๒๑๐ เมตร หนา ๐.๑๕ เมตร หรือมีพื้นที่ไม่น้อยกว่า ๖,๐๕๐ ตารางเมตร	๗๕๕,๗๖๐	๔,๑๖๗,๘๐๐ (เงินอุดหนุนเฉพาะกิจ)	๒,๔๖๕,๐๐๐
๒	ก่อสร้างถนนคอนกรีตเสริมเหล็ก สายบ้านโนนตัว หมู่ที่ ๖ ตำบลเสมาใหญ่ - บ้านหนองไผ่ล้อม หมู่ที่ ๕ ตำบลโนนทองกลาง	ถนนคอนกรีตเสริมเหล็ก ช่วงที่ ๑ ขนาดกว้าง ๓ เมตร ยาวประมาณ ๑๕๐ เมตร หนา ๐.๑๕ เมตร ช่วงที่ ๒ ขนาด กว้าง ๔ เมตร ยาวประมาณ ๒,๗๐๐ เมตร หนา ๐.๑๕ เมตร พร้อมลงไหล่ทางข้างละ ๐.๓๐ เมตร	กว้าง ๔ เมตร ยาว ๖๐๐ เมตร หนา ๐.๑๕ เมตร หรือมีพื้นที่ไม่น้อยกว่า ๒,๔๐๐ ตาราง เมตร ไหล่ทางหินคลุกข้างละ ๐.๓๐ เมตร	๗,๙๘๗,๕๐๐	๑,๗๐๒,๘๐๐ (เงินอุดหนุนเฉพาะกิจเหลือจ่าย)	อยู่ระหว่างดำเนินการ

ลำดับ	โครงการ	เป้าหมาย(ผลผลิตของโครงการ)		งบประมาณ		
		ตามแผนพัฒนา	ดำเนินการจริง	ตามแผนพัฒนา	งบประมาณอนุมัติ	เบิกจ่ายจริง
๓	ปรับปรุงถนนโดยการจัดซื้อครุภัณฑ์โคมไฟฟ้าส่องสว่างแสงอาทิตย์ (Solar Cell) ขนาด ๓๐ วัตต์ ตามบัญชีนวัตกรรมไทย รหัส ๐๗๐๒๐๐๓๑ ถนนสายทางจากบ้านเสมาใหญ่ ถึง บ้านหัวหนอง	ติดตั้งโคมไฟฟ้าส่องสว่างสาธารณะด้วยพลังงานแสงอาทิตย์ (Solar Cell) ระยะทาง ๕,๓๐๐ เมตร จำนวน ๑๗๖ จุด ขนาด ๓๐ วัตต์ พร้อมติดตั้งตามบัญชีนวัตกรรมไทย รหัส ๐๗๐๒๐๐๓๑	ติดตั้งโคมไฟฟ้าส่องสว่างสาธารณะด้วยพลังงานแสงอาทิตย์ (Solar Cell) ระยะทาง ๔,๖๘๐ เมตร จำนวน ๑๕๖ จุด ขนาด ๓๐ วัตต์ พร้อมติดตั้งตามบัญชีนวัตกรรมไทย รหัส ๐๗๐๒๐๐๓๑	๑๒,๓๒๐,๐๐๐	๙,๙๘๔,๐๐๐ (เงินอุดหนุนเฉพาะกิจเหลือจ่าย)	กันเงิน
รวม				๒๑,๐๖๓,๒๖๐	๑๕,๘๕๔,๖๐๐	๓,๕๔๐,๒๕๐

ลำดับ	โครงการ	เป้าหมาย(ผลผลิตของโครงการ)		งบประมาณ		
		ตามแผนพัฒนา	ดำเนินการจริง	ตามแผนพัฒนา	งบประมาณอนุมัติ	เบิกจ่ายจริง
๑	ครุภัณฑ์งานบ้านงานครัว เครื่องกรองน้ำปรับปรุงคุณภาพน้ำประปาของหมู่บ้าน หมู่ที่ ๓ บ้านนา	เครื่องกรองน้ำสำหรับกรองน้ำประปาผิวดิน/บาดาล หมู่บ้านบ้านนา ม.๓ บริเวณระบบประปาหมู่บ้าน จำนวน ๑ ชุด	เครื่องกรองน้ำสำหรับปรับปรุงคุณภาพน้ำประปาพร้อมติดตั้ง ถังกรองน้ำ จำนวน ๑ ถัง ตัวถังเป็นเหล็ก ขนาดเส้นผ่าศูนย์กลาง ไม่น้อยกว่า ๙๗ เซนติเมตร สูงไม่น้อยกว่า ๓ เมตร -มีระบบล้างรองอัตโนมัติ -มีระบบ Oxidation เหล็ก แมงกานีส กัลลิน และสี -มีถัง PE ขนาดไม่น้อยกว่า ๒๐๐ ลิตร จำนวน ๒ ใบ -มีปั๊มล้างรอง ๑ เครื่อง -มีตู้ควบคุมระบบรอง ๑ ตู้	๘๙๙,๕๐๐	๒๗๐,๐๐๐	๒๗๐,๐๐๐
๒	ครุภัณฑ์ยานพาหนะและขนส่ง(รถยนต์บรรทุกเอนกประสงค์ติดตั้งเครนไฮดรอลิคพร้อมกระเช้า)	รถยนต์บรรทุกเอนกประสงค์ติดตั้งเครนไฮดรอลิคพร้อมกระเช้า จำนวน ๑ คัน	รถยนต์บรรทุกเอนกประสงค์ติดตั้งเครนไฮดรอลิคพร้อมกระเช้า จำนวน ๑ คัน	๒,๖๐๐,๐๐๐	๒,๒๐๐,๐๐๐	๑,๙๗๐,๐๐๐
รวม				๓,๕๙๙,๕๐๐	๒,๔๗๐,๐๐๐	๒,๒๔๐,๐๐๐

แผนงานเคหะและชุมชน

ลำดับ	โครงการ	เป้าหมาย(ผลผลิตของโครงการ)		งบประมาณ		
		ตามแผนพัฒนา	ดำเนินการจริง	ตามแผนพัฒนา	งบประมาณอนุมัติ	เบิกจ่ายจริง
๑	โครงการขยายเขตไฟฟ้าแรงต่ำ และติดตั้งไฟฟ้าส่องสว่างภายในเขตตำบลเสมาใหญ่	อุดหนุนการไฟฟ้าส่วนภูมิภาคอำเภอบัวใหญ่เพื่อขยายเขตไฟฟ้าแรงต่ำเพื่อติดตั้งไฟฟ้าส่องสว่างสาธารณะ	อุดหนุนการไฟฟ้าส่วนภูมิภาคอำเภอบัวใหญ่ จังหวัดนครราชสีมา เพื่อขยายเขตไฟฟ้าแรงต่ำ และติดตั้งไฟฟ้าส่องสว่างภายในตำบลเสมาใหญ่ ดำเนินการ ๑๑ จุด	๓๐๐,๐๐๐	๑๕๕,๐๐๐	๑๕๐,๐๐๙.๗๒
๒	โครงการวางท่อระบายน้ำบ้านหนองหัวช้าง หมู่ที่ ๗ สายทางจากสายทางบริเวณนายหนุ จันทร ช่างเหล็ก ไป บ้านนายหนุแดง บุญนอก	วางท่อระบายน้ำคอนกรีต ระยะทางยาวประมาณ ๔๓๐ เมตร ขนาดท่อ Ø ๐.๔๐ เมตร พร้อมมีบ่อพัก ค.ส.ล.ทุก ๑๐ เมตร	วางท่อระบายน้ำ ขนาด เส้นผ่าศูนย์กลาง ๐.๔๐ เมตร พร้อมบ่อพักค.ส.ล. จำนวน ๑๐ บ่อ ระยะทางรวมบ่อพัก ๑๒๒ เมตร	๕๐๐,๐๐๐	๒๒๐,๓๐๐	๒๑๙,๐๐๐
๓	โครงการวางท่อระบายน้ำ บ้านเสมาใหญ่ หมู่ที่ ๑ จากบริเวณหน้าบ้านนางสมบัติ มังษา -บ้านนางสมควร การนอก	วางระบายน้ำ ค.ส.ล. พร้อมฝาปิด และท่อระบายน้ำระยะทางยาวประมาณ ๒๕ เมตร กว้าง ๐.๔๐ เมตร พร้อมวางท่อ	วางท่อระบายน้ำ (วางท่อ PVC ขนาด ๘" ชั้น ๑๓.๕)พร้อมบ่อพัก ความยาวระยะทางรวม ๒๔ เมตร	๖๒,๕๐๐	๓๘,๗๐๐	๓๘,๕๐๐
๔	โครงการวางท่อระบายน้ำ คสล. จากบริเวณอาคารหอประชุม ถึง ศูนย์พัฒนาเด็กเล็กสามดวงใจ สายไยรัก	วางท่อระบายน้ำ คสล. ระยะทางยาวประมาณ ๒๘ เมตร	วางท่อระบายน้ำ คสล. ท่อระบายน้ำ ขนาด เส้นผ่าศูนย์กลาง ๐.๓๐ เมตร พร้อมบ่อพักฝาตะแกรงเหล็กจำนวน ๓ บ่อ ระยะทางรวมบ่อพัก ๒๘ เมตร	๗๑,๔๐๐	๕๓,๓๐๐	๕๓,๐๐๐
๕	โครงการส่งเสริมสนับสนุนการคัดแยกขยะ	อบรมให้ความรู้เกี่ยวกับวิธีการลดขยะคัดแยกขยะ และใช้ประโยชน์จากขยะ	โครงการส่งเสริมสนับสนุนการคัดแยกขยะ จำนวนผู้เข้าร่วมโครงการ ๕๐ คน มีการจัดตั้งธนาคารขยะ ๑ แห่ง ที่บ้านดอนบก	๕๐,๐๐๐	๕๐,๐๐๐	๓๕,๖๒๐
รวม				๓๕๐,๐๐๐	๒๐๕,๐๐๐	๑๘๕,๖๒๙.๗๒

แผนงานการศาสนา วัฒนธรรมและนันทนาการ

ลำดับ	โครงการ	เป้าหมาย(ผลผลิตของโครงการ)		งบประมาณ		
		ตามแผนพัฒนา	ดำเนินการจริง	ตามแผนพัฒนา	งบประมาณอนุมัติ	เบิกจ่ายจริง
๑	โครงการประเพณีฉลองชัยชนะท้าวสุรนารี และบัวไหมบัวใหญ่	เพื่อจัดงานฉลองชัยชนะท้าวสุรนารีฯ	เพื่อจัดงานประเพณีฉลองชัยชนะท้าวสุรนารีและบัวไหมบัวใหญ่	๒๐๐,๐๐๐	๑๕๐,๐๐๐	๑๕๐,๐๐๐
๒	โครงการจัดงานวันสำคัญทางพุทธศาสนา	จัดกิจกรรมวันสำคัญทางพุทธศาสนา เช่น วันเข้าพรรษา ฯลฯในเขตพื้นที่ตำบลเสมาใหญ่	-	๒๐,๐๐๐	๒๐,๐๐๐	-
รวม				๒๒๐,๐๐๐	๑๖๐,๐๐๐	๑๕๐,๐๐๐

แผนงานบริหารงานทั่วไป

ลำดับ	โครงการ	เป้าหมาย(ผลผลิตของโครงการ)		งบประมาณ		
		ตามแผนพัฒนา	ดำเนินการจริง	ตามแผนพัฒนา	งบประมาณอนุมัติ	เบิกจ่ายจริง
๑	โครงการพัฒนาและปรับปรุงแผนที่ภาษีและทะเบียนทรัพย์สิน	ปรับปรุง พัฒนา และจัดทำ ระบบฐานข้อมูลแผนที่ภาษีและทะเบียนทรัพย์สินให้เป็นปัจจุบัน	-	๑๐๐,๐๐๐	๑๐๐,๐๐๐	-
๒	ค่าใช้จ่ายในการจัดการเลือกตั้งท้องถิ่น	ดำเนินการจัดการเลือกตั้ง สมาชิกสภาท้องถิ่น/ ผู้บริหารท้องถิ่นของ อบต.เสมาใหญ่	ดำเนินการเลือกตั้งแทนตำแหน่งที่ว่างของ ม.๕ จำนวน ๑ หน่วยเลือกตั้ง	๔๐๐,๐๐๐	๘๐,๐๐๐	๑๖,๐๐๙
๓	โครงการอุดหนุนปกครองอำเภอบัวใหญ่ เพื่อจัดงานรัฐพิธีงานพิธีต่างๆ	อุดหนุนงบประมาณที่ทำการปกครองอำเภอบัวใหญ่ เพื่อจัดงานรัฐพิธีต่างๆ เช่น งานวันพ่อแห่งชาติ วันแม่แห่งชาติ	อุดหนุนที่ทำการปกครองอำเภอบัวใหญ่เพื่อจัดงานรัฐพิธีต่างๆ เช่น วันที่ ๕ ธ.ค.๖๖ , ๓ มิ.ย.๖๗,๒๘ ก.ค.๖๗, ๑๒ ส.ค.๒๕๖๗	๑๐,๐๐๐	๑๐,๐๐๐	๙,๒๔๓

ลำดับ	โครงการ	เป้าหมาย(ผลผลิตของโครงการ)		งบประมาณ		
		ตามแผนพัฒนา	ดำเนินการจริง	ตามแผนพัฒนา	งบประมาณอนุมัติ	เบิกจ่ายจริง
๕	ครุภัณฑ์สำนักงาน ชุดเฉลิมพระเกียรติฯ สำเร็จรูป จำนวน ๑ หลัง	ชุดเฉลิมพระเกียรติฯ สำเร็จรูป จำนวน ๑ หลัง ขนาดกว้างไม่น้อยกว่า ๓.๓ เมตร สูงรวม ๕.๕๐ เมตร ผลิตจากไฟเบอร์กลาส	ชุดเฉลิมพระเกียรติฯ สำเร็จรูป จำนวน ๑ หลัง ขนาดกว้างไม่น้อยกว่า ๓.๓ เมตร สูง รวม ๕.๕๐ เมตร ผลิตจากไฟเบอร์กลาส	๑๐๐,๐๐๐	๙๕,๐๐๐	๙๕,๐๐๐
รวม				๑,๐๑๐,๐๐๐	๓๑๙,๐๐๐	๓๘๑,๓๘๔

แผนงานรักษาความสงบภายใน

ลำดับ	โครงการ	เป้าหมาย(ผลผลิตของโครงการ)		งบประมาณ		
		ตามแผนพัฒนา	ดำเนินการจริง	ตามแผนพัฒนา	งบประมาณอนุมัติ	เบิกจ่ายจริง
๑	โครงการป้องกันและลดอุบัติเหตุทางถนนในช่วง เทศกาลปีใหม่และเทศกาลสงกรานต์	จัดตั้งจุดบริการประชาชน ในการรณรงค์ ป้องกันและลดอุบัติเหตุทางถนน ในช่วง เทศกาลต่างๆ เช่น ปีใหม่ สงกรานต์	จัดตั้งจุดบริการประชาชน จำนวน ๒ ครั้ง คือ ม.๑ และประชาสัมพันธ์ รณรงค์ ลดอุบัติเหตุ ช่วงเทศกาลปีใหม่ และเทศกาล สงกรานต์	๕๐,๐๐๐	๓๐,๐๐๐	๑๐,๐๕๐
๒	โครงการฝึกอบรมทบทวนเพิ่มศักยภาพ อาสาสมัครป้องกันภัย ฝ่ายพลเรือน (อปพร.)	ฝึกอบรมและทบทวนศักยภาพ อาสาสมัครป้องกันภัยฝ่ายพลเรือน (อปพร.) จำนวน ๘๐ คน	ฝึกอบรมและทบทวนศักยภาพอาสาสมัคร ป้องกันภัยฝ่ายพลเรือน (อปพร.) จำนวน ๓๕ ราย	๑๐๐,๐๐๐	๑๐๐,๐๐๐	๖๙,๐๒๐
๓	อุดหนุนศูนย์ปฏิบัติการร่วมในการช่วยเหลือ ประชาชนขององค์กรปกครองส่วนท้องถิ่น	อุดหนุน อปท.	อุดหนุน อบต.ขุนทอง เพื่อดำเนินโครงการ จัดตั้งและบริหารจัดการศูนย์ปฏิบัติการร่วม ในการช่วยเหลือประชาชนขององค์กร ปกครองส่วนท้องถิ่น (สถานทีกลาง)	๒๐,๐๐๐	๒๐,๐๐๐	๒๐,๐๐๐
๔	โครงการช่วยเหลือประชาชนเพื่อเยียวยา หรือฟื้นฟูหลังเกิดสาธารณภัย	ให้ความช่วยเหลือเยียวยาฟื้นฟู ประชาชนในพื้นที่ หลังจากประสบสา ธารณภัยตามอำนาจหน้าที่ ระเบียบ ฯ หรือหนังสือสั่งการที่เกี่ยวข้อง	-	๗๐,๐๐๐	๗๐,๐๐๐	-
รวม				๒๓๐,๐๐๐	๒๒๐,๐๐๐	๙๙,๐๗๐

แผนงานการศึกษา

ลำดับ	โครงการ	เป้าหมาย(ผลผลิตของโครงการ)		งบประมาณ		
		ตามแผนพัฒนา	ดำเนินการจริง	ตามแผนพัฒนา	งบประมาณอนุมัติ	เบิกจ่ายจริง
๑	โครงการส่งเสริมการจัดประสบการณ์เรียนรู้ในห้องเรียนของศูนย์พัฒนาเด็กเล็ก	จัดกิจกรรมเพื่อส่งเสริมประสบการณ์ในห้องเรียนให้กับเด็กเล็ก ของศูนย์พัฒนาเด็กเล็ก ทั้ง ๒ แห่ง	จัดกิจกรรมเพื่อส่งเสริมประสบการณ์ในห้องเรียนให้กับเด็กเล็ก ของศูนย์พัฒนาเด็กเล็ก จำนวนผู้เข้าร่วมโครงการ ๖๒ คน	๔๐,๐๐๐	๔๐,๐๐๐	๔๐,๐๐๐
๒	โครงการส่งเสริมประสบการณ์ทางสังคมและจัดงานสำหรับเด็ก	เด็กนักเรียน ศพด.ทั้ง ๒ แห่ง นักเรียนโรงเรียนในพื้นที่ จำนวน ๔ แห่ง	จัดกิจกรรมวันเด็กโดยมีการมอบขนมเป็นของรางวัลสำหรับเด็กนักเรียน ศพด.ทั้ง ๒ แห่ง นักเรียนโรงเรียนในพื้นที่จำนวน ๔ แห่ง	๕๐,๐๐๐	๓๔,๗๐๐	๑๕,๓๐๐
๓	โครงการจัดหาอาหารเสริม (นม) ศูนย์พัฒนาเด็กเล็ก และโรงเรียนในเขตพื้นที่ตำบลเสมาใหญ่	จัดหาวัสดุอาหารเสริม (นม) ให้กับศูนย์พัฒนาเด็กเล็กของ อบต. จำนวน ๒ แห่ง และโรงเรียนภายในตำบล จำนวน ๔ แห่ง	จัดอาหารเสริม(นม) สำหรับศูนย์พัฒนาเด็กเล็ก จำนวน ๒ แห่ง โรงเรียน ๔ แห่ง จำนวน ๒๖๐ วัน	๘๕๐,๐๐๐	๕๒๖,๗๗๐	๔๙๓,๖๖๖.๒๘
๔	โครงการสนับสนุนค่าใช้จ่ายในการบริหารสถานศึกษา	ศูนย์พัฒนาเด็กเล็กทั้ง ๒ แห่ง เป็น -ค่าอาหารกลางวัน -ตามอัตราเงินอุดหนุนค่าใช้จ่ายรายหัวสำหรับผู้เรียนการศึกษาขั้นพื้นฐาน สำหรับ (เด็กเล็ก ๒-๕ ปี) -ค่าหนังสือ อัตราคนละ ๒๐๐ บาท/ปี(เด็ก๓-๕ปี) - ค่าอุปกรณ์การเรียน ตามอัตราเงินอุดหนุนค่าใช้จ่ายรายหัวสำหรับผู้เรียนการศึกษาขั้นพื้นฐาน สำหรับ(เด็กเล็ก ๓-๕ ปี) -ค่าเครื่องแบบนักเรียน ตามอัตราเงินอุดหนุนค่าใช้จ่ายรายหัวสำหรับผู้เรียนการศึกษาขั้นพื้นฐาน สำหรับ(เด็กเล็ก ๓-๕ ปี) -ค่ากิจกรรมพัฒนาผู้เรียน ตามอัตราเงินอุดหนุนค่าใช้จ่ายรายหัวสำหรับผู้เรียนการศึกษาขั้นพื้นฐาน สำหรับ(เด็กเล็ก ๓-๕ ปี)	- ค่าอาหารกลางวัน จำนวน ๒๔๕ วัน -ค่าจัดการเรียนการสอน อัตราคนละ ๑,๘๓๖ บาท /ปี (เด็กเล็ก ๒-๕ ปี) - ค่าอุปกรณ์การเรียน อัตราคนละ ๒๙๐ บาท/ปี (เด็กเล็ก ๓-๕ ปี) - ค่าเครื่องแบบนักเรียน อัตราคนละ ๓๒๕ บาท/ปี (เด็กเล็ก ๓-๕ ปี) - ค่ากิจกรรมพัฒนาผู้เรียน อัตราคนละ ๔๖๔ บาท/ปี (เด็กเล็ก ๓-๕ ปี)	๔๑๓,๙๐๐	๓๙๓,๓๓๖	๓๙๓,๐๘๔
๕	โครงการเงินอุดหนุนสำหรับสนับสนุนอาหารกลางวันให้โรงเรียนในเขตพื้นที่ตำบลเสมาใหญ่	อุดหนุนค่าอาหารกลางวัน ให้กับโรงเรียนในพื้นที่ จำนวน ๔ แห่ง	อุดหนุนเงินค่าอาหารกลางวันให้โรงเรียนในเขตพื้นที่ตำบลเสมาใหญ่ จำนวน ๔ แห่งจำนวน ๒๐๐ วัน	๑,๙๐๙,๕๐๐	๑,๓๓๗,๔๐๐	๑,๑๙๙,๙๑๖
รวม				๓,๒๖๓,๔๐๐	๒,๓๓๒,๒๐๖	๒,๑๔๑,๙๖๖.๒๘

แผนงานสาธารณสุข

ลำดับ	โครงการ	เป้าหมาย(ผลผลิตของโครงการ)		งบประมาณ		
		ตามแผนพัฒนา	ดำเนินการจริง	ตามแผนพัฒนา	งบประมาณอนุมัติ	เบิกจ่ายจริง
๑	โครงการสัตว์ปลอดโรค คนปลอดภัย จากโรคพิษสุนัขบ้า ตามพระปณิธานศาสตราจารย์ ดร.สมเด็จฯ พระนางเจ้าฟ้าจุฬาภรณวลัยลักษณ์ อัครราชกุมารี กรมพระศรีสวางควัฒนวรขัตติยราชนารี	- ให้ความรู้แก่ประชาชนในพื้นที่และฉีดวัคซีนป้องกันโรคพิษสุนัขบ้าให้กับสุนัขและแมวที่อยู่ในเขตพื้นที่ตำบลเสมาใหญ่	ให้ความรู้แก่ประชาชนในตำบลและบริการฉีดวัคซีนป้องกันโรคพิษสุนัขบ้าจำนวนสุนัขและแมว ๘๗๗ ตัว	๕๐,๐๐๐	๓๕,๐๐๐	๓๔,๘๙๕
๒	โครงการสำรวจข้อมูลจำนวนสัตว์และชิ้นทะเบียนสัตว์ตามโครงการสัตว์ปลอดโรค คนปลอดภัย จากโรคพิษสุนัขบ้า ตามพระปณิธานศาสตราจารย์ ดร.สมเด็จฯ พระนางเจ้าฟ้าจุฬาภรณวลัยลักษณ์ อัครราชกุมารี กรมพระศรีสวางควัฒนวรขัตติยราชนารี	สำรวจข้อมูลจำนวนและชิ้นทะเบียนสุนัขและแมวในเขตตำบลเสมาใหญ่ลงระบบสารสนเทศของศูนย์บัญชาการเพื่อการเฝ้าระวังโรคพิษสุนัขบ้าปีละ ๒ ครั้ง (ตัวละ ๓ บพ/ครั้ง)	ดำเนินการสำรวจครบ ๒ ครั้ง ดำเนินการโดยไม่มีงบประมาณ	๖,๐๐๐	๕,๐๐๐	-
๓	โครงการอุดหนุนคณะกรรมการหมู่บ้านเพื่อดำเนินการตามโครงการพระราชดำริด้านสาธารณสุข	อุดหนุนคณะกรรมการหมู่บ้าน ม.๑-ม.๑๑ ในการดำเนินงานตามแนวทางโครงการพระราชดำริด้านสาธารณสุข หมู่บ้าน ๓ โครงการ	ดำเนินโครงการตามพระราชดำริด้านสาธารณสุขจำนวนหมู่บ้าน ๑๑ หมู่บ้านฯ และ ๓ โครงการ ดังนี้ ๑.โครงการ “บ้านน่าอยู่ หมู่บ้านสะอาด ลดโรคในชุมชน ๒.โครงการชุมชนรวมพลังบรรณรักษ์และแก้ไขปัญหายาเสพติด To be Number one	๒๒๐,๐๐๐	๒๒๐,๐๐๐	๒๒๐,๐๐๐
๔	โครงการอบรมให้ความรู้การป้องกันและแก้ไขปัญหาการมีเพศสัมพันธ์ก่อนวัยอันควรและการตั้งครรภ์ในวัยรุ่น	จัดอบรมให้ความรู้กับเยาวชนกลุ่มเสี่ยง	โครงการอบรมให้ความรู้การป้องกันและแก้ไขปัญหาการมีเพศสัมพันธ์ก่อนวัยอันควรและการตั้งครรภ์ในวัยรุ่น จำนวนผู้เข้าร่วมโครงการ ๑๓๗ คน	๓๐,๐๐๐	๓๐,๐๐๐	๒๖,๖๑๐
รวม				๓๐๖,๐๐๐	๒๙๐,๐๐๐	๒๘๑,๕๐๕

แผนงานสังคมสงเคราะห์

ลำดับ	โครงการ	เป้าหมาย(ผลผลิตของโครงการ)		งบประมาณ		
		ตามแผนพัฒนา	ดำเนินการจริง	ตามแผนพัฒนา	งบประมาณอนุมัติ	เบิกจ่ายจริง
๑	โครงการสงเคราะห์รับ - ส่ง เด็ก ศูนย์พัฒนาเด็กเล็ก ขององค์การบริหารส่วนตำบลเสมาใหญ่	จัดการรับ - ส่ง สำหรับเด็กเล็กที่ยากจนเพื่อให้เดินทางมาเรียนที่ศูนย์พัฒนาเด็กเล็กสังกัด อบต.เสมาใหญ่ได้อย่างปลอดภัย	ดำเนินการสงเคราะห์จัดการรับส่งเด็กเล็กที่เข้าเรียนในศูนย์พัฒนาเด็กเล็กสามดวงใจสายใยรัก	๑๐๐,๐๐๐	๑๐๐,๐๐๐	-
รวม				๑๐๐,๐๐๐	๑๐๐,๐๐๐	-

แผนงานสร้างความเข้มแข็งของชุมชน

ลำดับ	โครงการ	เป้าหมาย(ผลผลิตของโครงการ)		งบประมาณ		
		ตามแผนพัฒนา	ดำเนินการจริง	ตามแผนพัฒนา	งบประมาณอนุมัติ	เบิกจ่ายจริง
๑	โครงการพัฒนาศักยภาพสภาเด็กและเยาวชนตำบลเสมาใหญ่	ฝึกอบรม/ศึกษาดูงาน สมาชิกสภาเด็กและเยาวชน /คณะกรรมการพัฒนาเด็กและเยาวชนตำบลเสมาใหญ่ จำนวน ๓๕ คน	จัดอบรมขับเคลื่อนสภาเด็กและเยาวชนในการพัฒนาเด็กและเยาวชนตำบลเสมาใหญ่ ผู้เข้าอบรม จำนวน ๓๕ คน	๕๐,๐๐๐	๕๐,๐๐๐	๕๐,๐๐๐
๒	โครงการพัฒนาคุณภาพชีวิตผู้สูงอายุ (โรงเรียนผู้สูงอายุ)	จัดกิจกรรมผู้สูงอายุ /โรงเรียนผู้สูงอายุ จำนวน ๑ แห่ง	จัดกิจกรรมโรงเรียนผู้สูงอายุ จำนวน ๖ ครั้ง ผู้สูงอายุที่เข้าร่วมโครงการจำนวน ๕๕ คน	๑๐๐,๐๐๐	๑๐๐,๐๐๐	๑๐๐,๐๐๐
๓	โครงการจิตอาสาทำความดีด้วยหัวใจ	จัดกิจกรรมสาธารณประโยชน์	โครงการจิตอาสาเราทำความดีด้วยหัวใจ จำนวน ผู้เข้าร่วมโครงการ ๑๐๐ คน	๓๐,๐๐๐	๓๐,๐๐๐	๗,๙๐๐
๔	โครงการ อบต.สัญจรและบริการเคลื่อนที่	จัดกิจกรรม อบต. เคลื่อนที่ ให้บริการสาธารณะแก่ประชาชนในตำบลเสมาใหญ่	จัดกิจกรรม อบต. เคลื่อนที่ให้บริการสาธารณะแก่ประชาชนร่วมกับอำเภอเคลื่อนที่ ณ วันจันทร์ถึงวันพฤหัสบดีที่ ๑ ตำบลเสมาใหญ่ อำเภอบัวใหญ่ จังหวัดนครราชสีมา มีผู้เข้าร่วมกิจกรรม จำนวน ๑,๐๐๐ คน	๑๐๐,๐๐๐	๑๐๐,๐๐๐	๙๑,๗๑๐
๕	โครงการประชุมประชาคมตำบลเสมาใหญ่	จัดประชุมประชาคมตำบลเสมาใหญ่ ทุกเดือน ๑๓๑ ครั้ง จำนวน ๕๐ คน	-	๓๐,๐๐๐	๒๐,๐๐๐	-
รวม				๓๑๐,๐๐๐	๓๐๐,๐๐๐	๒๔๙,๖๑๐

แผนงานการเกษตร

ลำดับ	โครงการ	เป้าหมาย(ผลผลิตของโครงการ)		งบประมาณ		
		ตามแผนพัฒนา	ดำเนินการจริง	ตามแผนพัฒนา	งบประมาณอนุมัติ	เบิกจ่ายจริง
๑	โครงการอนุรักษ์พันธุกรรมพืชอันเนื่องมาจากพระราชดำริสมเด็จพระเทพรัตนราชสุดาฯ	๑. จัดทำฐานข้อมูลทรัพยากรท้องถิ่น ๒. จัดกิจกรรมดังนี้ - รมรงค์ ส่งเสริมให้ ความรู้ สร้างจิตสำนึกใน การอนุรักษ์พันธุกรรมพืช - สสำรวจเก็บรวบรวมพันธุกรรมพืช - ปลูกต้นไม้	๑. จัดทำฐานข้อมูลทรัพยากรท้องถิ่น ๒. จัดกิจกรรมดังนี้ จัดประชุมเชิงปฏิบัติการงานฐานทรัพยากรท้องถิ่น ณ หอประชุมอาคารศูนย์พัฒนาคุณภาพชีวิตฯ	๑๐๐,๐๐๐	๖๐,๐๐๐	๒๖,๑๒๗
๒	โครงการปลูกไผ่ไม่ยืนต้น เพิ่มพื้นที่สีเขียว	-ปลูกต้นไม้เพิ่มพื้นที่สีเขียวใน ที่สาธารณะในพื้นที่ตำบล เสมาใหญ่	ปลูกต้นไม้ในพื้นที่ บ้านหนองหัวช้าง ม.๗ โครงการ ปลูกไผ่ไม่ยืนต้น เพิ่มพื้นที่สีเขียว ผู้เข้าร่วมกิจกรรม ๑๐๐ คน	๕๐,๐๐๐	๒๐,๐๐๐	๔,๐๕๐
๓	โครงการกำจัดผักตบชวาและวัชพืชในแหล่งน้ำสาธารณะ	กำจัดผักตบชวาและวัชพืชใน แหล่งน้ำสาธารณะในตำบล เสมาใหญ่ หมู่ที่ ๑ - ๑๑	กำจัดผักตบชวาและวัชพืชในแหล่งน้ำสาธารณะ หมู่ที่ ๔ บ้านดอนบก จำนวนผู้เข้าร่วมโครงการ ๑๐๐ คน	๑๐๐,๐๐๐	๕๐,๐๐๐	๔๒,๓๕๐
รวม				๒๕๐,๐๐๐	๑๓๐,๐๐๐	๗๒,๕๒๗

ส่วนที่ ๔

สรุปผล ข้อสังเกตและข้อเสนอแนะ

๑. สรุปผลการพัฒนาท้องถิ่นในภาพรวม

๑.๑ ความสำเร็จการพัฒนาตามยุทธศาสตร์

๑.๑.๑ ยุทธศาสตร์ที่ ๑ ยุทธศาสตร์การพัฒนาด้านโครงสร้างพื้นฐาน

ในรอบตั้งแต่วันที่ ๑ ตุลาคม ๒๕๖๖ ถึงวันที่ ๓๐ กันยายน ๒๕๖๗ ตามแผนพัฒนาท้องถิ่น (พ.ศ. ๒๕๖๖ -๒๕๗๐) และที่เพิ่มเติม เปลี่ยนแปลง แก้ไข ขององค์การบริหารส่วนตำบลเสมาใหญ่ มีโครงการในแผนพัฒนาท้องถิ่น ดังนี้

- แผนงานอุตสาหกรรมและการโยธา จำนวนโครงการที่ปรากฏในแผนพัฒนาท้องถิ่น (พ.ศ. ๒๕๖๖-๒๕๗๐) เฉพาะประจำปี พ.ศ. ๒๕๖๗ มีจำนวน ๗๐ โครงการ จำนวนเงินงบประมาณ ๙๔,๕๐๖,๘๑๐ บาท มีการนำไปจัดทำงบประมาณรายจ่าย ประจำปีงบประมาณ พ.ศ. ๒๕๖๗ (รวมถึงการใช้จ่ายเงินสะสมและเงินอุดหนุนเฉพาะกิจ) จำนวน ๑๔ โครงการ จำนวนเงินงบประมาณ ๑๘,๔๗๗,๒๐๐ บาท มีการนำไปดำเนินการจริง จำนวน ๑๒ โครงการ จำนวนเงินงบประมาณ ๖,๐๘๐,๒๕๐ บาท มีโครงการที่เบิกจ่ายแล้ว จำนวน ๙ โครงการ จำนวนเงินงบประมาณที่เบิกจ่ายจริง ๔,๓๒๘,๐๐๐ บาท

- แผนงานเคหะและชุมชน จำนวนโครงการที่ปรากฏในแผนพัฒนาท้องถิ่น (พ.ศ. ๒๕๖๖-๒๕๗๐) เฉพาะประจำปี พ.ศ. ๒๕๖๗ มีจำนวน ๖ โครงการ จำนวนเงินงบประมาณ ๒,๐๔๕,๐๐๐ บาท มีการนำไปจัดทำงบประมาณรายจ่าย ประจำปีงบประมาณ พ.ศ. ๒๕๖๗ (รวมถึงการใช้จ่ายเงินสะสมและเงินอุดหนุนเฉพาะกิจ) จำนวน ๔ โครงการ จำนวนเงินงบประมาณ ๔๖๗,๓๐๐ บาท มีการนำไปดำเนินการจริง จำนวน ๔ โครงการ จำนวนเงินงบประมาณ ที่เบิกจ่ายจริง ๔๖๐,๕๐๙.๗๒ บาท

จำนวนครุภัณฑ์บริการสาธารณะปรากฏในแผนพัฒนาท้องถิ่น (พ.ศ. ๒๕๖๖-๒๕๗๐) เฉพาะประจำปี พ.ศ. ๒๕๖๗ มีจำนวน ๑ รายการ มีการนำไปจัดทำงบประมาณรายจ่าย ประจำปี งบประมาณ พ.ศ. ๒๕๖๗ (รวมถึงการใช้จ่ายเงินสะสมและเงินอุดหนุนเฉพาะกิจ) จำนวน ๑ รายการ จำนวนเงินงบประมาณ ๒๗๐,๐๐๐.บาท มีการนำไปดำเนินการจริงจำนวน ๑ รายการ จำนวนเงินงบประมาณที่เบิกจ่ายจริง ๒๗๐,๐๐๐ บาท แสดงรายละเอียดดังตาราง

ที่	แผนงาน	จำนวนโครงการใน แผนพัฒนาท้องถิ่น (เฉพาะปี ๒๕๖๗)	จำนวนโครงการ ในปีงบประมาณ ปี ๒๕๖๗	จำนวนโครงการที่ ดำเนินการแล้ว เสร็จ	คิดเป็น ร้อยละ
๑	แผนงานอุตสาหกรรมและการโยธา	๗๐	๑๔	๙	๑๑.๘๔
๒	แผนงานเคหะและชุมชน	๖	๔	๔	๕.๒๖
	รวม	๗๖	๑๘	๑๓	๑๗.๑๐

ที่	แผนงาน	จำนวนโครงการใน แผนพัฒนาท้องถิ่น (เฉพาะปี ๒๕๖๗)	จำนวนโครงการใน ปีงบประมาณปี ๒๕๖๗	จำนวนโครงการที่ ดำเนินการแล้วเสร็จ
	ครุภัณฑ์งานบ้านงานครัว เครื่องกรองน้ำ	๑	๑	๑
	รวม	๑	๑	๑

๑.๑.๒ ยุทธศาสตร์ที่ ๒ ยุทธศาสตร์การสานต่อแนวทางพระราชดำริ

ในรอบตั้งแต่วันที่ ๑ ตุลาคม ๒๕๖๖ ถึงวันที่ ๓๐ กันยายน ๒๕๖๗ ตามแผนพัฒนาท้องถิ่น (พ.ศ. ๒๕๖๖ -๒๕๗๐) และที่เพิ่มเติม เปลี่ยนแปลง แก้ไข ขององค์การบริหารส่วนตำบลเสมาใหญ่ มีโครงการในแผนพัฒนาท้องถิ่น ดังนี้

- แผนงานการเกษตร จำนวนโครงการที่ปรากฏในแผนพัฒนาท้องถิ่น (พ.ศ. ๒๕๖๖-๒๕๗๐) เฉพาะประจำปี พ.ศ. ๒๕๖๗ มีจำนวน ๒ โครงการ จำนวนเงินงบประมาณ ๒,๓๒๒,๐๐๐ บาท มีการนำไปจัดทำงบประมาณรายจ่าย ประจำปีงบประมาณ พ.ศ. ๒๕๖๗ (รวมถึงการใช้จ่ายเงินสะสมและเงินอุดหนุนเฉพาะกิจ) จำนวน - โครงการ จำนวนเงินงบประมาณ -บาท มีการนำไปดำเนินการจริงจำนวน -โครงการ จำนวนเงินงบประมาณ ที่เบิกจ่ายจริง - บาท แสดงรายละเอียดดังตาราง

ที่	แผนงาน	จำนวนโครงการใน แผนพัฒนาท้องถิ่น (เฉพาะปี ๒๕๖๗)	จำนวนโครงการ ในปีงบประมาณ ปี ๒๕๖๗	จำนวนโครงการที่ ดำเนินการแล้ว เสร็จ	คิดเป็น ร้อยละ
๑	แผนงานการเกษตร	๔	-	-	๐.๐๐
	รวม	๔	-	-	๐.๐๐

๑.๑.๓ ยุทธศาสตร์ที่ ๓ ยุทธศาสตร์การพัฒนาด้านการท่องเที่ยวศาสนา-วัฒนธรรมประเพณี และกีฬา

ในรอบตั้งแต่วันที่ ๑ ตุลาคม ๒๕๖๖ ถึงวันที่ ๓๐ กันยายน ๒๕๖๗ ตามแผนพัฒนาท้องถิ่น (พ.ศ. ๒๕๖๖ -๒๕๗๐) และที่เพิ่มเติม เปลี่ยนแปลง แก้ไข ขององค์การบริหารส่วนตำบลเสมาใหญ่ มีโครงการในแผนพัฒนาท้องถิ่น ดังนี้

- แผนงานบริหารงานทั่วไป จำนวนโครงการที่ปรากฏในแผนพัฒนาท้องถิ่น (พ.ศ. ๒๕๖๖-๒๕๗๐) เฉพาะประจำปี พ.ศ. ๒๕๖๗ มีจำนวน ๑ โครงการ จำนวนเงินงบประมาณ ๑๐,๐๐๐ บาท มีการนำไปจัดทำงบประมาณรายจ่าย ประจำปีงบประมาณ พ.ศ. ๒๕๖๗ (รวมถึงการใช้จ่ายเงินสะสมและเงินอุดหนุนเฉพาะกิจ) จำนวน ๑ โครงการ จำนวนเงินงบประมาณ ๑๐,๐๐๐ บาท มีการนำไปดำเนินการจริงจำนวน ๑ โครงการ จำนวนเงินงบประมาณที่เบิกจ่ายจริง ๑๐,๐๐๐ บาท

- แผนงานการศาสนา วัฒนธรรมและนันทนาการ จำนวนโครงการที่ปรากฏในแผนพัฒนาท้องถิ่น (พ.ศ. ๒๕๖๖-๒๕๗๐) เฉพาะประจำปี พ.ศ. ๒๕๖๗ มีจำนวน ๙ โครงการ จำนวนเงินงบประมาณ ๖๘๐,๐๐๐ บาท มีการนำไปจัดทำงบประมาณรายจ่าย ประจำปีงบประมาณ พ.ศ. ๒๕๖๗ (รวมถึงการใช้จ่ายเงินสะสมและเงินอุดหนุนเฉพาะกิจ) จำนวน ๒ โครงการ จำนวนเงินงบประมาณ ๑๖๐,๐๐๐ บาท มีการนำไปดำเนินการจริงจำนวน ๑ โครงการ จำนวนเงินงบประมาณที่เบิกจ่ายจริง ๑๔๐,๐๐๐ บาท แสดงรายละเอียดดังตาราง

ที่	แผนงาน	จำนวนโครงการใน แผนพัฒนาท้องถิ่น (เฉพาะปี ๒๕๖๗)	จำนวนโครงการ ในปีงบประมาณ ปี ๒๕๖๗	จำนวนโครงการที่ ดำเนินการแล้ว เสร็จ	คิดเป็น ร้อยละ
๑	แผนงานบริหารงานทั่วไป	๑	๑	๑	๑๐.๐๐
๒	แผนงานการศาสนา วัฒนธรรมและ นันทนาการ	๙	๒	๑	๑๐.๐๐
	รวม	๑๐	๓	๒	๒๐.๐๐

๑.๑.๔ ยุทธศาสตร์ที่ ๔ ยุทธศาสตร์การพัฒนาด้านการเกษตร

ในรอบตั้งแต่วันที่ ๑ ตุลาคม ๒๕๖๖ ถึงวันที่ ๓๐ กันยายน ๒๕๖๗ ตามแผนพัฒนาท้องถิ่น (พ.ศ. ๒๕๖๖ - ๒๕๗๐) และที่เพิ่มเติม เปลี่ยนแปลง แก้ไข ขององค์การบริหารส่วนตำบลเสมาใหญ่ มีโครงการในแผนพัฒนาท้องถิ่น ดังนี้

- **แผนงานการเกษตร** จำนวนโครงการที่ปรากฏในแผนพัฒนาท้องถิ่น (พ.ศ. ๒๕๖๖-๒๕๗๐) เฉพาะประจำปี พ.ศ. ๒๕๖๗ มีจำนวน ๖ โครงการ จำนวนเงินงบประมาณ ๒๔๐,๐๐๐ บาท มีการนำไปจัดทำงบประมาณรายจ่าย ประจำปีงบประมาณ พ.ศ. ๒๕๖๗ (รวมถึงการใช้จ่ายเงินสะสมและเงินอุดหนุนเฉพาะกิจ) จำนวน - โครงการ จำนวนเงินงบประมาณ - บาท มีการนำไปดำเนินการจริงจำนวน - โครงการ จำนวนเงินงบประมาณที่เบิกจ่ายจริง - บาท แสดงรายละเอียดดังตาราง

ที่	แผนงาน	จำนวนโครงการใน แผนพัฒนาท้องถิ่น (เฉพาะปี ๒๕๖๗)	จำนวนโครงการ ในปีงบประมาณ ปี ๒๕๖๗	จำนวนโครงการที่ ดำเนินการแล้ว เสร็จ	คิดเป็น ร้อยละ
๑	แผนงานการเกษตร	๖	-	-	-
	รวม	๖	-	-	-

๑.๑.๕ ยุทธศาสตร์ที่ ๕ ยุทธศาสตร์การพัฒนาด้านสังคม

ในรอบตั้งแต่วันที่ ๑ ตุลาคม ๒๕๖๖ ถึงวันที่ ๓๐ กันยายน ๒๕๖๗ ตามแผนพัฒนาท้องถิ่น (พ.ศ. ๒๕๖๖ -๒๕๗๐) และที่เพิ่มเติม เปลี่ยนแปลง แก้ไข ขององค์การบริหารส่วนตำบลเสมาใหญ่ มีโครงการในแผนพัฒนาท้องถิ่น ดังนี้

- **แผนงานสร้างความเข้มแข็งของชุมชน**จำนวนโครงการที่ปรากฏในแผนพัฒนาท้องถิ่น (พ.ศ. ๒๕๖๖-๒๕๗๐) เฉพาะประจำปี พ.ศ. ๒๕๖๗ มีจำนวน ๗ โครงการ จำนวนเงินงบประมาณ ๗๓๐,๐๐๐ บาท มีการนำไปจัดทำงบประมาณรายจ่าย ประจำปีงบประมาณ พ.ศ. ๒๕๖๗ (รวมถึงการใช้จ่ายเงินสะสมและเงินอุดหนุนเฉพาะกิจ) จำนวน ๒ โครงการ จำนวนเงินงบประมาณ ๑๕๐,๐๐๐ บาท มีการนำไปดำเนินการจริงจำนวน ๒ โครงการ จำนวนเงินงบประมาณที่เบิกจ่ายจริง ๑๕๐,๐๐๐ บาท

- **แผนงานสังคมสงเคราะห์** จำนวนโครงการที่ปรากฏในแผนพัฒนาท้องถิ่น (พ.ศ. ๒๕๖๖-๒๕๗๐) เฉพาะประจำปี พ.ศ. ๒๕๖๗ มีจำนวน ๒ โครงการ จำนวนเงินงบประมาณ ๒๐๐,๐๐๐ บาท มีการนำไปจัดทำงบประมาณรายจ่าย ประจำปีงบประมาณ พ.ศ. ๒๕๖๗ (รวมถึงการใช้จ่ายเงินสะสมและเงินอุดหนุนเฉพาะกิจ) จำนวน ๑ โครงการ จำนวนเงินงบประมาณ ๑๐๐,๐๐๐ บาท มีการนำไปดำเนินการจริงจำนวน - โครงการ จำนวนเงินงบประมาณที่เบิกจ่ายจริง - บาท

ที่	แผนงาน	จำนวนโครงการใน แผนพัฒนาท้องถิ่น (เฉพาะปี ๒๕๖๗)	จำนวนโครงการ ในปีงบประมาณ ปี ๒๕๖๗	จำนวนโครงการที่ ดำเนินการแล้ว เสร็จ	คิดเป็น ร้อยละ
๑	แผนงานสร้างความเข้มแข็งของชุมชน	๗	๒	๒	๒๒.๒๒
๓	แผนงานสังคมสงเคราะห์	๒	๑	-	
	รวม	๙	๓	๒	๒๒.๒๒

๑.๑.๖ ยุทธศาสตร์ที่ ๖ ยุทธศาสตร์การพัฒนาด้านสาธารณสุข

ในรอบตั้งแต่วันที่ ๑ ตุลาคม ๒๕๖๖ ถึงวันที่ ๓๐ กันยายน ๒๕๖๗ ตามแผนพัฒนาท้องถิ่น (พ.ศ. ๒๕๖๖ -๒๕๗๐) และที่เพิ่มเติม เปลี่ยนแปลง แก้ไข ขององค์การบริหารส่วนตำบลเสมาใหญ่ มีโครงการในแผนพัฒนาท้องถิ่น ดังนี้

- แผนงานสาธารณสุข จำนวนโครงการที่ปรากฏในแผนพัฒนาท้องถิ่น (พ.ศ. ๒๕๖๖-๒๕๗๐) เฉพาะประจำปี พ.ศ. ๒๕๖๗ มีจำนวน ๘ โครงการ จำนวนเงินงบประมาณ ๖๓๖,๐๐๐ บาท มีการนำไปจัดทำงบประมาณรายจ่าย ประจำปีงบประมาณ พ.ศ. ๒๕๖๗ (รวมถึงการใช้จ่ายเงินสะสมและเงินอุดหนุนเฉพาะกิจ) จำนวน ๓ โครงการ จำนวนเงินงบประมาณ ๒๙๐,๐๐๐ บาท มีการนำไปดำเนินการจริงจำนวน ๒ โครงการ จำนวนเงินงบประมาณที่เบิกจ่ายจริง ๒๘๑,๕๐๕ บาท

ที่	แผนงาน	จำนวนโครงการใน แผนพัฒนาท้องถิ่น (เฉพาะปี ๒๕๖๗)	จำนวนโครงการ ในปีงบประมาณ ปี ๒๕๖๗	จำนวนโครงการที่ ดำเนินการแล้ว เสร็จ	คิดเป็น ร้อยละ
๑	แผนงานสาธารณสุข	๘	๔	๓	๓๗.๕๐
	รวม	๘	๔	๓	๓๗.๕๐

๑.๑.๗ ยุทธศาสตร์ที่ ๗ ยุทธศาสตร์การพัฒนาด้านการศึกษา

ในรอบตั้งแต่วันที่ ๑ ตุลาคม ๒๕๖๖ ถึงวันที่ ๓๐ กันยายน ๒๕๖๗ ตามแผนพัฒนาท้องถิ่น (พ.ศ. ๒๕๖๖ -๒๕๗๐) และที่เพิ่มเติม เปลี่ยนแปลง แก้ไข ขององค์การบริหารส่วนตำบลเสมาใหญ่ มีโครงการในแผนพัฒนาท้องถิ่น ดังนี้

-แผนงานการศึกษา จำนวนโครงการที่ปรากฏในแผนพัฒนาท้องถิ่น (พ.ศ. ๒๕๖๖-๒๕๗๐) เฉพาะประจำปี พ.ศ. ๒๕๖๗ มีจำนวน ๖ โครงการ จำนวนเงินงบประมาณ ๓,๔๖๓,๕๐๐ บาท มีการนำไปจัดทำงบประมาณรายจ่าย ประจำปีงบประมาณ พ.ศ. ๒๕๖๗ (รวมถึงการใช้จ่ายเงินสะสมและเงินอุดหนุนเฉพาะกิจ) จำนวน ๕ โครงการ จำนวนเงินงบประมาณ ๒,๓๐๙,๘๐๖ บาท มีการนำไปดำเนินการจริงจำนวน ๕ โครงการ จำนวนเงินงบประมาณที่เบิกจ่ายจริง ๒,๑๔๑,๙๖๖.๒๘ บาท แสดงรายละเอียดดังตาราง

ที่	แผนงาน	จำนวนโครงการใน แผนพัฒนาท้องถิ่น (เฉพาะปี ๒๕๖๗)	จำนวนโครงการ ในปีงบประมาณ ปี ๒๕๖๗	จำนวนโครงการที่ ดำเนินการแล้ว เสร็จ	คิดเป็น ร้อยละ
๑	แผนงานการศึกษา	๖	๕	๕	๘๓.๓๓
	รวม	๖	๕	๕	๘๓.๓๓

๑.๑.๘ ยุทธศาสตร์ที่ ๘ ยุทธศาสตร์ด้านการบริหารจัดการบ้านเมืองที่ดี

ในรอบตั้งแต่วันที่ ๑ ตุลาคม ๒๕๖๖ ถึงวันที่ ๓๐ กันยายน ๒๕๖๗ ตามแผนพัฒนาท้องถิ่น (พ.ศ. ๒๕๖๖ -๒๕๗๐) และที่เพิ่มเติม เปลี่ยนแปลง แก้ไข ขององค์การบริหารส่วนตำบลเสมาใหญ่ มีโครงการในแผนพัฒนาท้องถิ่น ดังนี้

-แผนงานบริหารงานทั่วไป จำนวนโครงการที่ปรากฏในแผนพัฒนาท้องถิ่น (พ.ศ. ๒๕๖๖-๒๕๗๐) เฉพาะประจำปี พ.ศ. ๒๕๖๗ มีจำนวน ๓ โครงการ จำนวนเงินงบประมาณ ๙๐๐,๐๐๐ บาท มีการนำไปจัดทำงบประมาณ

รายจ่าย ประจำปีงบประมาณ พ.ศ. ๒๕๖๗ (รวมถึงการใช้จ่ายเงินสะสมและเงินอุดหนุนเฉพาะกิจ) จำนวน ๓ โครงการ จำนวนเงินงบประมาณ ๕๒๐,๐๐๐ บาท มีการนำไปดำเนินการจริง จำนวน ๒ โครงการ จำนวนเงินงบประมาณที่เบิกจ่ายจริง ๒๗๖,๓๘๔ บาท

-แผนงานอุตสาหกรรมและการโยธา จำนวนโครงการที่ปรากฏในแผนพัฒนาท้องถิ่น (พ.ศ. ๒๕๖๖-๒๕๗๐) เฉพาะประจำปี พ.ศ. ๒๕๖๗ มีจำนวน ๓ โครงการ จำนวนเงินงบประมาณ ๘๙๒,๘๐๐ บาท มีการนำไปจัดทำงบประมาณรายจ่าย ประจำปีงบประมาณ พ.ศ. ๒๕๖๗ (รวมถึงการใช้จ่ายเงินสะสมและเงินอุดหนุนเฉพาะกิจ) จำนวน ๑ โครงการ จำนวนเงินงบประมาณ ๔๙๕,๕๐๐ บาท มีการนำไปดำเนินการจริง จำนวน ๑ โครงการ จำนวนเงินงบประมาณที่เบิกจ่ายจริง - บาท

-แผนงานสร้างความเข้มแข็งของชุมชน จำนวนโครงการที่ปรากฏในแผนพัฒนาท้องถิ่น (พ.ศ. ๒๕๖๖-๒๕๗๐) เฉพาะประจำปี พ.ศ. ๒๕๖๗ มีจำนวน ๗ โครงการ จำนวนเงินงบประมาณ ๒๗๐,๐๐๐ บาท มีการนำไปจัดทำงบประมาณรายจ่าย ประจำปีงบประมาณ พ.ศ. ๒๕๖๗ (รวมถึงการใช้จ่ายเงินสะสมและเงินอุดหนุนเฉพาะกิจ) จำนวน ๓ โครงการ จำนวนเงินงบประมาณ ๑๕๐,๐๐๐ บาท มีการนำไปดำเนินการจริง จำนวน ๓ โครงการ จำนวนเงินงบประมาณที่เบิกจ่ายจริง ๙๙,๖๑๐ บาท แสดงรายละเอียดดังตาราง

ที่	แผนงาน	จำนวนโครงการใน แผนพัฒนาท้องถิ่น (เฉพาะปี ๒๕๖๗)	จำนวนโครงการ ในปีงบประมาณ ปี ๒๕๖๗	จำนวนโครงการที่ ดำเนินการแล้ว เสร็จ	คิดเป็น ร้อยละ
๑	แผนงานบริหารงานทั่วไป	๓	๓	๓	๒๓.๐๘
๒	แผนงานสร้างความเข้มแข็งของชุมชน	๗	๓	๒	๑๕.๓๘
๓	แผนงานอุตสาหกรรมและการโยธา	๓	๑	-	-
	รวม	๑๓	๗	๕	๓๘.๔๖

จำนวนครุภัณฑ์บริการสาธารณะปรากฏในแผนพัฒนาท้องถิ่น (พ.ศ. ๒๕๖๖-๒๕๗๐) เฉพาะประจำปี พ.ศ. ๒๕๖๗ มีจำนวน ๑ รายการ มีการนำไปจัดทำงบประมาณรายจ่าย ประจำปี งบประมาณ พ.ศ. ๒๕๖๗ (รวมถึงการใช้จ่ายเงินสะสมและเงินอุดหนุนเฉพาะกิจ) จำนวน ๑ รายการ จำนวนเงินงบประมาณ ๙๕,๐๐๐ บาท มีการนำไปดำเนินการจริงจำนวน ๑ รายการ จำนวนเงินงบประมาณ ๙๕,๐๐๐ บาท แสดงรายละเอียดดังตาราง

ที่	แผนงาน	จำนวนโครงการใน แผนพัฒนาท้องถิ่น (เฉพาะปี ๒๕๖๗)	จำนวนโครงการใน ปีงบประมาณปี ๒๕๖๗	จำนวนโครงการที่ ดำเนินการแล้ว เสร็จ
๑	ครุภัณฑ์สำนักงาน ชุดเฉลิมพระเกียรติฯ	๑	๑	๑
	รวม	๑	๑	๑

๑.๑.๙ ยุทธศาสตร์ที่ ๙ ยุทธศาสตร์การพัฒนาด้านการอนุรักษ์ทรัพยากรธรรมชาติและสิ่งแวดล้อม

ในรอบตั้งแต่วันที่ ๑ ตุลาคม ๒๕๖๖ ถึงวันที่ ๓๐ กันยายน ๒๕๖๗ ตามแผนพัฒนาท้องถิ่น (พ.ศ. ๒๕๖๖ -๒๕๗๐) และที่เพิ่มเติม เปลี่ยนแปลง แก้ไข ขององค์การบริหารส่วนตำบลเสมาใหญ่ มีโครงการในแผนพัฒนาท้องถิ่น ดังนี้

- แผนงานการเกษตร จำนวนโครงการที่ปรากฏในแผนพัฒนาท้องถิ่น (พ.ศ. ๒๕๖๖-๒๕๗๐) เฉพาะประจำปี พ.ศ. ๒๕๖๗ มีจำนวน ๕ โครงการ จำนวนเงินงบประมาณ ๓๑๐,๐๐๐ บาท มีการนำไปจัดทำงบประมาณรายจ่าย

ประจำปีงบประมาณ พ.ศ. ๒๕๖๗ (รวมถึงการใช้จ่ายเงินสะสมและเงินอุดหนุนเฉพาะกิจ) จำนวน ๓ โครงการ จำนวนเงินงบประมาณ ๑๘๐,๐๐๐ บาท มีการนำไปดำเนินการจริงจำนวน ๑ โครงการ จำนวนเงินงบประมาณที่เบิกจ่ายจริง ๑๓๑,๐๖๐ บาท

- **แผนงานสาธารณสุข** จำนวนโครงการที่ปรากฏในแผนพัฒนาท้องถิ่น (พ.ศ. ๒๕๖๖-๒๕๗๐) เฉพาะประจำปี พ.ศ. ๒๕๖๗ มีจำนวน ๑ โครงการ จำนวนเงินงบประมาณ ๕๐,๐๐๐ บาท มีการนำไปจัดทำงบประมาณรายจ่ายประจำปีงบประมาณ พ.ศ. ๒๕๖๗ (รวมถึงการใช้จ่ายเงินสะสมและเงินอุดหนุนเฉพาะกิจ) จำนวน - โครงการ จำนวนเงินงบประมาณ - บาท มีการนำไปดำเนินการจริงจำนวน - โครงการ จำนวนเงินงบประมาณที่เบิกจ่ายจริง - บาท

- **แผนงานเกษตรและชุมชน** จำนวนโครงการที่ปรากฏในแผนพัฒนาท้องถิ่น (พ.ศ. ๒๕๖๖-๒๕๗๐) เฉพาะประจำปี พ.ศ. ๒๕๖๗ มีจำนวน ๑ โครงการ จำนวนเงินงบประมาณ ๕๐,๐๐๐ บาท มีการนำไปจัดทำงบประมาณรายจ่ายประจำปีงบประมาณ พ.ศ. ๒๕๖๗ (รวมถึงการใช้จ่ายเงินสะสมและเงินอุดหนุนเฉพาะกิจ) จำนวน ๑ โครงการ จำนวนเงินงบประมาณ ๕๐,๐๐๐ บาท มีการนำไปดำเนินการจริง จำนวน ๑ โครงการ จำนวนเงินงบประมาณที่เบิกจ่ายจริง ๓๕,๖๒๐ บาท แสดงรายละเอียดดังตาราง

ที่	แผนงาน	จำนวนโครงการในแผนพัฒนาท้องถิ่น (เฉพาะปี ๒๕๖๗)	จำนวนโครงการในปี ๒๕๖๗	จำนวนโครงการที่ดำเนินการแล้วเสร็จ	คิดเป็นร้อยละ
๑	แผนงานการเกษตร	๕	๓	๓	๔๒.๘๖
๒	แผนงานเกษตรและชุมชน	๑	๑	๑	๑๔.๒๙
๒	แผนงานสาธารณสุข	๑	-	-	-
รวม		๗	๔	๔	๕๗.๑๔

๑.๑.๑๐ ยุทธศาสตร์ที่ ๑๐ ยุทธศาสตร์การพัฒนาด้านการรักษาความปลอดภัยในชีวิตและทรัพย์สิน

ในรอบตั้งแต่วันที่ ๑ ตุลาคม ๒๕๖๖ ถึงวันที่ ๓๐ กันยายน ๒๕๖๗ ตามแผนพัฒนาท้องถิ่น (พ.ศ. ๒๕๖๖ -๒๕๗๐) และที่เพิ่มเติม เปลี่ยนแปลง แก้ไข ขององค์การบริหารส่วนตำบลเสมาใหญ่ มีโครงการในแผนพัฒนาท้องถิ่น ดังนี้

- **แผนงานการรักษาความสงบภายใน** จำนวนโครงการที่ปรากฏในแผนพัฒนาท้องถิ่น (พ.ศ. ๒๕๖๖-๒๕๗๐) เฉพาะประจำปี พ.ศ. ๒๕๖๗ มีจำนวน ๖ โครงการ จำนวนเงินงบประมาณ ๔๓๐,๐๐๐ บาท มีการนำไปจัดทำงบประมาณรายจ่าย ประจำปีงบประมาณ พ.ศ. ๒๕๖๗ (รวมถึงการใช้จ่ายเงินสะสมและเงินอุดหนุนเฉพาะกิจ) จำนวน ๔ โครงการ จำนวนเงินงบประมาณ ๒๐๐,๐๕๐ บาท มีการนำไปดำเนินการจริงจำนวน ๓ โครงการ จำนวนเงินงบประมาณที่เบิกจ่ายจริง ๑๐๖,๘๗๐ บาท แสดงรายละเอียดดังตาราง

ที่	แผนงาน	จำนวนโครงการในแผนพัฒนาท้องถิ่น (เฉพาะปี ๒๕๖๗)	จำนวนโครงการในปี ๒๕๖๗	จำนวนโครงการที่ดำเนินการแล้วเสร็จ	คิดเป็นร้อยละ
๒	แผนงานการรักษาความสงบภายใน	๖	๔	๓	๕๐.๐๐
รวม					๕๐.๐๐

๑.๒. การวัดผลในเชิงปริมาณและเชิงคุณภาพ

ที่	ยุทธศาสตร์	จำนวนโครงการในแผนพัฒนาท้องถิ่น (เฉพาะปี ๒๕๖๗)	จำนวนโครงการในปี ๒๕๖๗	จำนวนโครงการที่ดำเนินการแล้วเสร็จ	คิดเป็นร้อยละ
๑	การพัฒนาโครงสร้างพื้นฐาน	๗๖	๑๘	๑๓	๘.๙๗

๒	การสานต่อแนวทางพระราชดำริ	๕	-	-	-
๓	การพัฒนาด้านการท่องเที่ยว ศาสนา-วัฒนธรรม ประเพณี และกีฬา	๑๐	๓	๒	๑.๓๘
๔	การพัฒนาด้านการเกษตร	๖	-	-	-
๕	การพัฒนาด้านสังคม	๙	๓	๒	๑.๓๘
๖	การพัฒนาด้านสาธารณสุข	๘	๕	๓	๒.๐๗
๗	.การพัฒนาด้านการศึกษา	๖	๕	๕	๓.๕๕
๘	.การพัฒนาด้านการบริหารจัดการบ้านเมืองที่ดี	๑๓	๗	๕	๓.๕๕
๙	การพัฒนาด้านการอนุรักษ์ทรัพยากรธรรมชาติและสิ่งแวดล้อม	๗	๔	๔	๒.๗๕
๑๐	การพัฒนาด้านการรักษาความปลอดภัยในชีวิต และทรัพย์สิน	๖	๔	๓	๒.๐๗
รวม		๑๔๕	๔๘	๓๗	๒๕.๕๒

สรุปผลการพัฒนาท้องถิ่นในภาพรวม

แผนพัฒนาท้องถิ่น (พ.ศ. ๒๕๖๖ - ๒๕๗๐) ขององค์การบริหารส่วนตำบลเสมาใหญ่ แบ่งยุทธศาสตร์การ พัฒนาออกเป็น ๑๐ ด้าน สอดคล้องกับแผนยุทธศาสตร์การพัฒนาจังหวัดนครราชสีมา ส่งผลให้การปฏิบัติงาน ขององค์การบริหารส่วนตำบลสามารถตอบสนองภารกิจในด้านต่าง ๆ และเกิดการพัฒนาท้องถิ่นในระดับหนึ่งโดย สามารถให้บริการประชาชนในพื้นที่ได้เป็นอย่างดี ได้มีการนำยุทธศาสตร์การพัฒนาที่ระบุในแผนพัฒนาท้องถิ่น (พ.ศ. ๒๕๖๖ - ๒๕๗๐) ขององค์การบริหารส่วนตำบลเสมาใหญ่ไปสู่การปฏิบัติในปีงบประมาณ พ.ศ. ๒๕๖๗ ระหว่างเดือนตุลาคม ๒๕๖๖ - เดือน กันยายน ๒๕๖๗ ดังนี้

โครงการที่บรรจุในแผนพัฒนาท้องถิ่น (พ.ศ. ๒๕๖๖-๒๕๗๐) เฉพาะปี ๒๕๖๗ จำนวน ๑๔๕ โครงการ สามารถนำไปปฏิบัติได้ (เฉพาะปี ๒๕๖๗) จำนวน ๔๐ โครงการ

คิดเป็นร้อยละ

๒๗.๕๙

๒. ข้อเสนอแนะในการจัดทำแผนพัฒนาท้องถิ่นในอนาคต

จากที่คณะกรรมการได้ดำเนินการติดตามและประเมินผลแผนพัฒนาขององค์การบริหารส่วนตำบลเสมาใหญ่ ปีงบประมาณ พ.ศ. ๒๕๖๗ มีข้อเสนอแนะในการจัดทำแผนพัฒนาท้องถิ่นในอนาคต ดังนี้

๑. คณะกรรมการพัฒนาท้องถิ่นควรเห็นความสำคัญ ในการจัดประชุมประชาคมท้องถิ่น ส่วนราชการ และรัฐวิสาหกิจที่เกี่ยวข้อง เพื่อรับทราบปัญหา ความต้องการ ประเด็นการพัฒนา และประเด็นที่เกี่ยวข้อง ตลอดจนความช่วยเหลือทางวิชาการ และแนวทางปฏิบัติที่เหมาะสมกับสภาพพื้นที่ เพื่อนำมากำหนดแนวทางการจัดทำแผนการพัฒนา

๒. ผู้บริหารควรเร่งรัดให้มีการดำเนินโครงการในช่วงต้นปีงบประมาณมากกว่าการทำโครงการ โครงสร้างพื้นฐานที่ใช้งบประมาณมากกว่าโครงการกิจกรรม เพราะอาจจะทำให้สิ้นปีงบประมาณองค์การบริหารส่วนตำบลจะไม่สามารถดำเนินการให้บรรลุวัตถุประสงค์ที่กำหนดไว้ในแผนพัฒนาได้ และอาจทำให้ ประชาชนไม่พึงพอใจในการดำเนินงาน เพราะไม่สามารถดำเนินการแก้ไขปัญหาให้กับประชาชนได้

๓. ควรมีการส่งเสริมสนับสนุนการพัฒนา การศึกษา สาธารณสุข ตลอดจนถึงในการอนุรักษ์และ พัฒนา ศิลปวัฒนธรรมอันดีงาม และภูมิปัญญาท้องถิ่น การรักษาระบบการบริหารจัดการที่ดี โดยให้ ประชาชนมีส่วนร่วมในการตัดสินใจ การวางแผนพัฒนา ตรวจสอบเพื่อให้เกิดความโปร่งใสส่งเสริมการพัฒนา กลุ่มอาชีพ พัฒนาศักยภาพคนและชุมชนให้เข้มแข็ง สร้างระบบคมนาคม ระบบสาธารณสุขปโภค และ

สาธารณูปการที่มีประสิทธิภาพ พัฒนาในการจัดการขยะมูลฝอย จัดการทรัพยากรธรรมชาติและสิ่งแวดล้อม เพื่อการพัฒนาที่ยั่งยืน และมุ่งส่งเสริมความปลอดภัยในชีวิตและทรัพย์สินของประชาชน

๔. โครงการที่หมู่บ้านเสนอมาจำนวนมาก ส่วนมากเป็นโครงสร้างพื้นฐาน เช่น โครงการก่อสร้างถนน คสล.ต่างๆ ทำให้ไม่สามารถดำเนินการได้ทั้งหมด เนื่องจากงบประมาณมีไม่เพียงพอ คณะกรรมการพัฒนา ท้องถิ่นและเจ้าหน้าที่ที่เกี่ยวข้องควรชี้แจงทำความเข้าใจเกี่ยวกับงบประมาณที่จะสามารถดำเนินการได้ให้ ประชาชนได้รับทราบ

๕. ควรดำเนินการงานโครงการพัฒนาตามยุทธศาสตร์ พร้อมทั้งการเบิกจ่ายงบประมาณให้เป็นไปตาม แผนการดำเนินงาน หรือปฏิทินการดำเนินงานตามรายไตรมาสที่ได้กำหนดไว้ ทั้งนี้เพื่อให้ทันกับระยะเวลา ภายในปีงบประมาณ

๖. ควรส่งเสริมให้ประชาชนมีความรู้ความเข้าใจในการเข้ามามีส่วนร่วมและเสนอปัญหาความ ต้องการอย่างแท้จริงของหมู่บ้านในการนำปัญหาความต้องการบรรจุไว้ในแผนพัฒนาท้องถิ่น

ภาคผนวก

ข. ผลการดำเนินงาน

อบต.เสมาใหญ่ ได้ดำเนินการโครงการตามข้อบัญญัติงบประมาณ ปี ๒๕๖๗ ในเขตพื้นที่ โดยได้รับความร่วมมือ การส่งเสริมและสนับสนุนจากภาคประชาชน ภาครัฐ และภาคเอกชนในพื้นที่ตลอดจนโครงการต่างๆ ประสบผลสำเร็จ ด้วยดี ก่อให้เกิดประโยชน์แก่ประชาชนทั้งในพื้นที่และพื้นที่ใกล้เคียง โดยมีผลการดำเนินงานที่สำคัญ ดังนี้

อบต.เสมาใหญ่ ได้ดำเนินการโครงการตามข้อบัญญัติงบประมาณ ประจำปีงบประมาณ ๒๕๖๗ ในเขตพื้นที่ โดยได้รับความร่วมมือ การส่งเสริมและสนับสนุนจากภาคประชาชน ภาครัฐ และภาคเอกชนในพื้นที่ตลอดจนโครงการต่างๆ ประสบผลสำเร็จด้วยดี ก่อให้เกิดประโยชน์แก่ประชาชนทั้งในพื้นที่และพื้นที่ใกล้เคียง โดยมีผลการดำเนินงานที่สำคัญดังนี้

ยุทธศาสตร์ที่ ๑ ด้านโครงสร้างพื้นฐาน สาธารณูปโภคและสาธารณูปการ มีดังนี้

โครงการวางท่อระบายน้ำบ้านเสมาใหญ่ หมู่ที่ ๑ บริเวณหน้าบ้านนางสมบัติ มั่งชา - บ้านนางสมควร การนอก

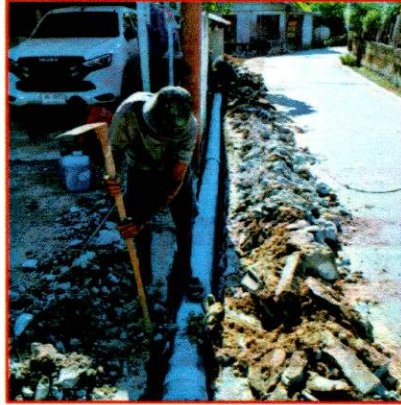

โครงการวางท่อระบายน้ำพร้อมบ่อพัก ค.ส.ล. บ้านหนองหัวช้าง หมู่ที่ ๗ สายทางจากบริเวณนายหนูจันทร์ ช่างเหล็ก ถึง บ้านนายหนูแดง บุญนอก

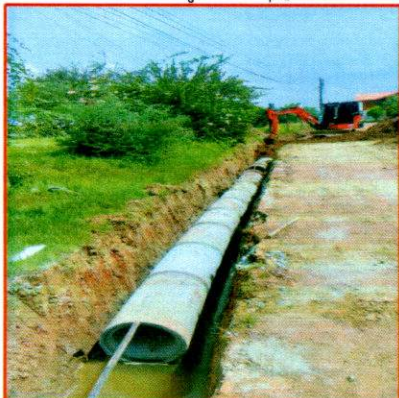
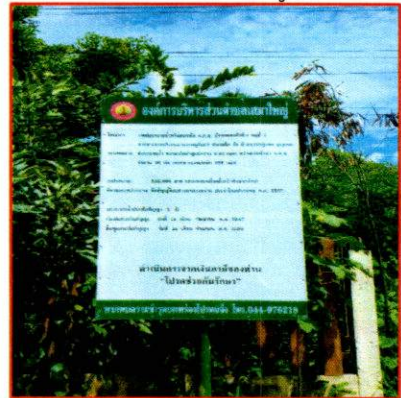

โครงการวางท่อระบายน้ำ ค.ส.ล. พัฒนาเด็กเล็กสามดวงใจสายไยรัก



โครงการก่อสร้างถนนหินคลุก บ้านหนองแจ้จ้อย หมู่ที่ ๕
จากคลองอีสานเขียว ไป ถนนลาดยางบ้านเสมาใหญ่ – หัวหนอง ทางหลวงหมายเลข นม.๑๐๘๓



โครงการก่อสร้างถนนหินคลุก บ้านโนนตัว หมู่ที่ ๖
สายทางจากบ้านนายวิรัตน์ บรรดาศักดิ์ เชื่อมตำบลโนนทองหลวง

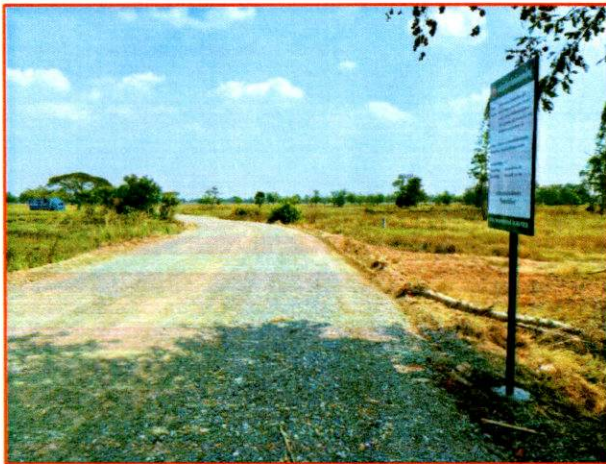

โครงการก่อสร้างถนนหินคลุก บ้านไร่อ้อย หมู่ที่ ๙
สายทางจากนางทองมี ช่างเหล็ก ถึง บริเวณนายนายสวัสดิ์ ไพโรจน์ ทางไปโคกชะเอม

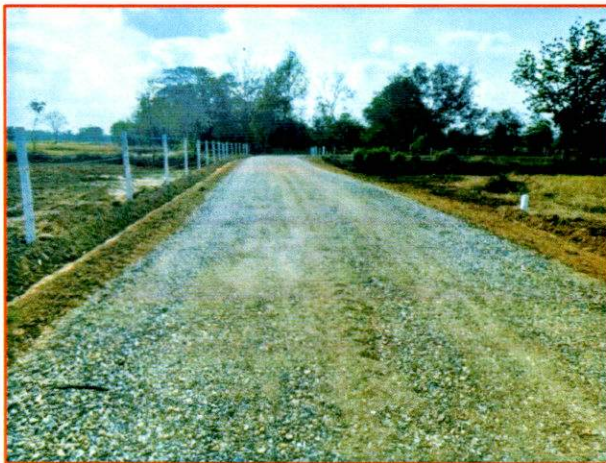

โครงการก่อสร้างถนนคอนกรีตเสริมเหล็ก บ้านโนนสีสุก หมู่ที่ ๑๐ จากป่าช้าบ้านโนนสีสุก – แยกนายแพง นະສຸໂທ

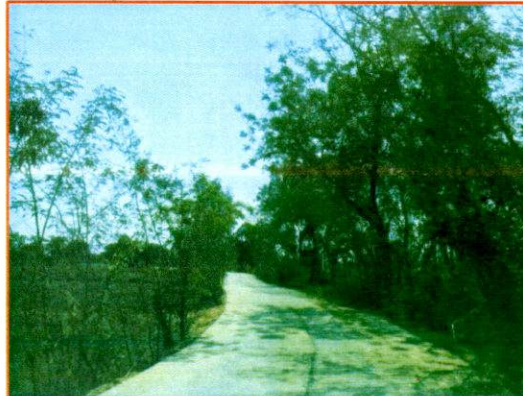

เครื่องกรองน้ำ หมู่ที่ ๓ บ้านนา



โครงการก่อสร้างถนนคอนกรีตเสริมเหล็ก บ้านโนนดิว หมู่ที่ ๖
สายทางบริเวณสระน้ำสาธารณะประโยชน์หนองโสน (อยู่ระหว่างดำเนินการ)



โครงการก่อสร้างถนน ค.ส.ล. บ้านไร่อ้อย หมู่ที่ ๙ จากถนนทางหลวงหมายเลข นม. ๑๐๒๒
บริเวณหน้าวัดป่าศรีวิริยานุวัฒนาราม - สามแยกศูนย์เรียนรู้ ม.๙ (อยู่ระหว่างดำเนินการ)

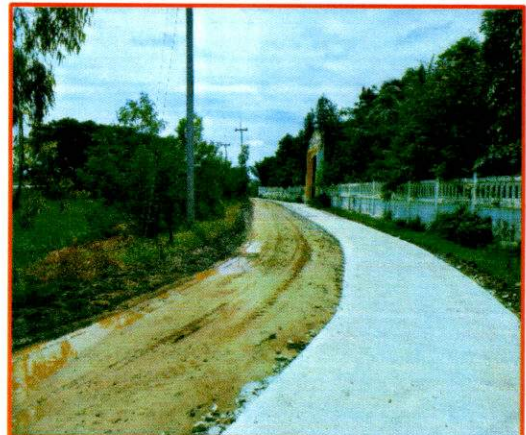

โครงการที่ อบต.เสมาใหญ่ ได้รับเงินงบประมาณเงินอุดหนุนเฉพาะกิจ ปี ๒๕๖๗
เพื่อแก้ไขปัญหาความเดือดร้อนของประชาชน



โครงการที่ อบต.เสมาใหญ่ ได้รับอนุมัติให้ใช้งบประมาณเหลือจ่ายจากการจัดซื้อจัดจ้าง
เงินงบประมาณเงินอุดหนุนเฉพาะกิจ ปี ๒๕๖๗
เพื่อแก้ไขปัญหาความเดือดร้อนของประชาชน (อยู่ระหว่างดำเนินการ)

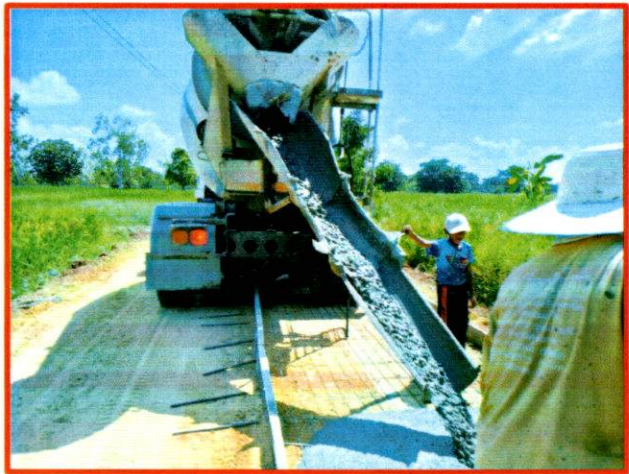

อุดหนุนการไฟฟ้าส่วนภูมิภาคอำเภอบัวใหญ่
โครงการขยายเขตไฟฟ้าแรงต่ำและติดตั้งไฟฟ้าส่องสว่างภายในเขตตำบลเสมาใหญ่

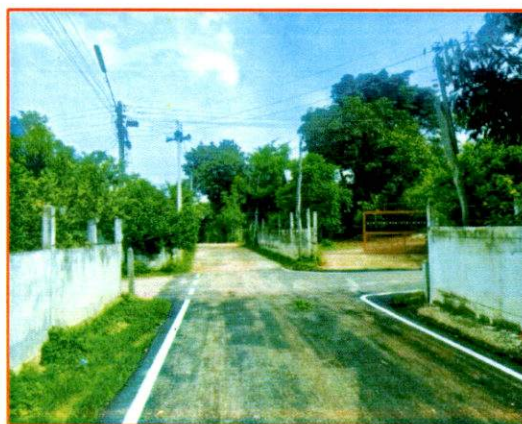
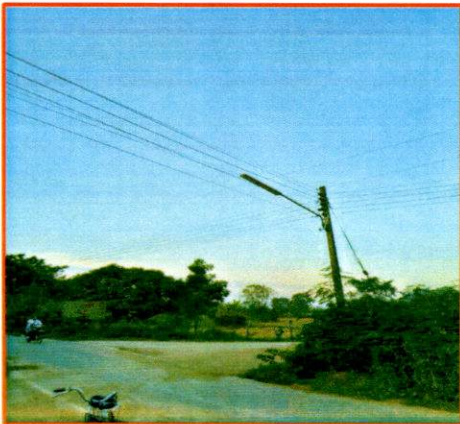

ยุทธศาสตร์ที่ ๓ ด้านการท่องเที่ยว ศาสนา -วัฒนธรรมประเพณีและกีฬา มีดังนี้
โครงการประเพณีฉลองชัยชนะ ท้าวสุรนารี และบัวไหมบัวใหญ่



โครงการอุดหนุนปกครองอำเภอบัวใหญ่ เพื่อจัดงานรัฐพิธีงานพิธีต่างๆ





ยุทธศาสตร์ที่ ๕ การพัฒนาด้านสังคม มีดังนี้

โครงการพัฒนาคุณภาพชีวิตผู้สูงอายุ (โรงเรียนผู้สูงอายุ)



โครงการขับเคลื่อนสภาพเด็กและเยาวชนในการพัฒนาเด็กและเยาวชนตำบลเสมาใหญ่



๓. ยุทธศาสตร์ที่ ๒ การพัฒนาด้านสาธารณสุข มีดังนี้

โครงการอบรมให้ความรู้การป้องกันและแก้ไขปัญหาการมีเพศสัมพันธ์ก่อนวัยอันควรและการตั้งครรภ์ในวัยรุ่น



โครงการสำรวจข้อมูลจำนวนสัตว์และขึ้นทะเบียนสัตว์ตามโครงการสัตว์ปลอดโรค คนปลอดภัย จากโรคพิษสุนัขบ้า ตามพระปณิธานศาสตราจารย์ ดร.สมเด็จฯ พระนางเจ้าฟ้าจุฬาภรณวลัยลักษณ์ อัครราชกุมารี ฯ



โครงการส่งเสริมสนับสนุนการคัดแยกขยะ



โครงการสัตว์ปลอดโรค คนปลอดภัยจากโรคพิษสุนัขบ้า ตามพระปณิธานศาสตราจารย์ ดร.สมเด็จพระนางเจ้าฟ้าจุฬาภรณวลัยลักษณ์ อัครราชกุมารี กรมพระศรีสวางควัฒนวรขัตติยราชนารี



โครงการอุดหนุนคณะกรรมการหมู่บ้านเพื่อดำเนินการตามโครงการพระราชดำริด้านสาธารณสุข



ยุทธศาสตร์ที่ ๗ การพัฒนาทางการศึกษา ดังนี้

วัสดุงานบ้านงานครัว (อาหารเสริม (นม)) สำหรับโรงเรียนในพื้นที่และศูนย์พัฒนาเด็กเล็ก



โครงการสนับสนุนค่าใช้จ่ายในการบริหารสถานศึกษา (ศูนย์พัฒนาเด็กเล็ก)



โครงการเงินอุดหนุนสำหรับสนับสนุนอาหารกลางวันให้โรงเรียนในเขตพื้นที่ตำบลเสมาใหญ่



โครงการส่งเสริมการจัดประสบการณ์เรียนรู้กลางแจ้งของศูนย์พัฒนาเด็กเล็ก



โครงการส่งเสริมประสบการณ์ทางสังคมสำหรับเด็ก



ยุทธศาสตร์ที่ ๘ ด้านการบริหารจัดการบ้านเมืองที่ดี มีดังนี้

โครงการจัดการเลือกตั้งสมาชิกสภาองค์การบริหารส่วนตำบล (แทนตำแหน่งที่ว่าง) ประจำปีงบประมาณ ๒๕๖๗



โครงการ อบต.สัญจรและบริการเคลื่อนที่



โครงการจิตอาสา “เราทำความดีด้วยหัวใจ”



โครงการพัฒนาศักยภาพสำหรับคณะผู้บริหารท้องถิ่น สมาชิกสภา องค์การบริหารส่วนตำบล พนักงานส่วนตำบล พนักงานจ้างและผู้นำชุมชน



ยุทธศาสตร์ที่ ๙ ด้านการอนุรักษ์ทรัพยากรธรรมชาติและสิ่งแวดล้อม มีดังนี้
โครงการปลูกไผ่ไม้ยืนต้นเพื่อเพิ่มพื้นที่สีเขียว



โครงการอนุรักษ์พันธุกรรมพืชอันเนื่องมาจากพระราชดำริ สมเด็จพระเทพรัตนราชสุดาฯ



โครงการกำจัดผักตบชวาและวัชพืชในแหล่งน้ำสาธารณะ



ยุทธศาสตร์ที่ ๑๐ ด้านการรักษาความปลอดภัยในชีวิตและทรัพย์สิน มีดังนี้
อุดหนุนโครงการจัดตั้งและบริหารจัดการศูนย์ปฏิบัติการร่วมในการช่วยเหลือประชาชนขององค์กรปกครองส่วนท้องถิ่น
(สถานที่กลาง) อำเภอบัวใหญ่ ประจำปี ๒๕๖๗

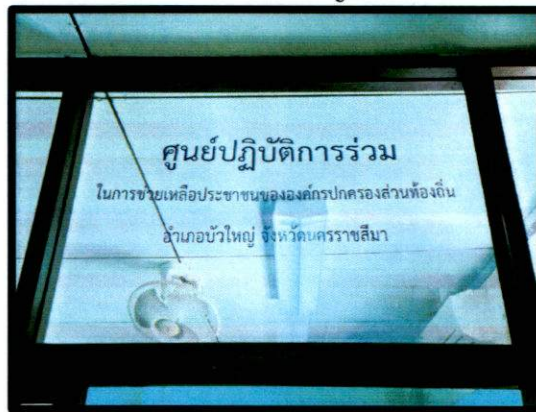

โครงการรณรงค์ลดอุบัติเหตุทางถนนในช่วงเทศกาลปีใหม่



โครงการรณรงค์ลดอุบัติเหตุทางถนนในช่วงเทศกาลสงกรานต์



โครงการฝึกอบรมทบทวนเพิ่มศักยภาพอาสาสมัครป้องกันภัยฝ่ายพลเรือน (อปพร.)



ครุภัณฑ์บริการสาธารณะ

ครุภัณฑ์ชุดเฉลิมพระเกียรติสมเด็จพระเจ้าอยู่หัวมหาวชิราลงกรณ บดินทรเทพยวรางกูร จำนวน ๑ ชุด



รถยนต์บรรทุกเอกชนประสงค์ติดตั้งเครนไฮดรอลิคพร้อมกระเช้า



