



แผนพัฒนาท้องถิ่น (พ.ศ. ๒๕๖๖ - ๒๕๗๐) ทบทวน ครั้งที่ ๑/๒๕๖๖



องค์การบริหารส่วนตำบลเสมาใหญ่
อำเภอบัวใหญ่ จังหวัดนครราชสีมา



ประกาศองค์การบริหารส่วนตำบลเสมาใหญ่

เรื่อง การประกาศใช้แผนพัฒนาท้องถิ่น (พ.ศ. ๒๕๖๖ - ๒๕๗๐) ทบพวน ครั้งที่ ๑/๒๕๖๖

ด้วยองค์การบริหารส่วนตำบลเสมาใหญ่ ได้ดำเนินการจัดทำแผนพัฒนาท้องถิ่น (พ.ศ. ๒๕๖๖ - ๒๕๗๐) ทบพวน ครั้งที่ ๑/๒๕๖๖ ขององค์การบริหารส่วนตำบลเสมาใหญ่ เพื่อใช้เป็นแนวทางในการพัฒนาและกรอบในการจัดทำงบประมาณรายจ่ายประจำปี งบประมาณรายจ่ายเพิ่มเติม และงบประมาณจากเงินสะสมในช่วงของแผน แต่ปัจจุบันสภาพแวดล้อม สภาพปัญหาในพื้นที่ บริบททางสังคมได้มีการเปลี่ยนแปลง เพื่อให้แผนพัฒนาท้องถิ่นขององค์การบริหารส่วนตำบลเสมาใหญ่ (พ.ศ.๒๕๖๖ - ๒๕๗๐) สอดคล้องกับสถานการณ์พัฒนาที่เปลี่ยนไป และเป็นปัจจุบัน และตามหนังสือกระทรวงมหาดไทย ที่ มท ๐๘๑๐.๓/ว ๖๐๘๖ ลงวันที่ ๑๙ สิงหาคม ๒๕๖๕ เรื่อง ชักซ้อมแนวทางปฏิบัติการใช้แผนพัฒนาท้องถิ่นขององค์กรปกครองส่วนท้องถิ่นเพื่อจัดทำบริการสาธารณะหรือกิจกรรมสาธารณะ กำหนดว่าเมื่อราชกิจจานุเบกษาประกาศใช้แผนพัฒนาเศรษฐกิจและสังคมแห่งชาติ ฉบับที่ ๑๓ (พ.ศ. -๒๕๖๖ - ๒๕๗๐) ให้องค์กรปกครองส่วนท้องถิ่นนำเหตุผลในแผนพัฒนาเศรษฐกิจและสังคมแห่งชาติ ฉบับที่ ๑๓ มาจัดทำรายละเอียดที่มีความสอดคล้องหรือเชื่อมโยงกับยุทธศาสตร์ชาติ ๒๐ ปี แผนพัฒนาจังหวัด/กลุ่มจังหวัด/ภาค ยุทธศาสตร์การพัฒนาขององค์กรปกครองส่วนท้องถิ่นในเขตจังหวัด และยุทธศาสตร์องค์กรปกครองส่วนท้องถิ่น ตลอดจนสามารถบูรณาการแผนงาน โครงการกิจกรรมและงบประมาณในพื้นที่ได้อย่างมีประสิทธิภาพ อันก่อให้เกิดประโยชน์ต่อประชาชน ดังนั้นเพื่อให้แผนพัฒนาฯ มีความสมบูรณ์ถูกต้องเป็นปัจจุบัน มีแนวทางการพัฒนาที่ชัดเจนสอดคล้องกับยุทธศาสตร์ที่วางไว้ องค์การบริหารส่วนตำบลเสมาใหญ่ จึงได้ประชุมรับทราบปัญหา ความต้องการ ประเด็นพัฒนา และประเด็นที่เกี่ยวข้องของตลอดจนความช่วยเหลือทางวิชาการ และแนวทางปฏิบัติที่เหมาะสมกับสภาพพื้นที่เพื่อนำมากำหนดแนวทางการจัดทำแผนพัฒนาท้องถิ่น จากคณะกรรมการพัฒนาองค์การบริหารส่วนตำบลเสมาใหญ่ และประชาคมท้องถิ่น เมื่อวันที่ ๙ ธันวาคม ๒๕๖๕ และคณะกรรมการสนับสนุนการจัดทำแผนพัฒนาองค์การบริหารส่วนตำบลเสมาใหญ่ ได้จัดทำร่างแผนพัฒนาท้องถิ่น (พ.ศ. ๒๕๖๖ -๒๕๗๐) ทบพวน ครั้งที่ ๑/๒๕๖๖ เมื่อวันที่ ๒๖ มกราคม ๒๕๖๖ เสนอคณะกรรมการพัฒนาท้องถิ่น เพื่อพิจารณาและให้ความเห็นชอบร่างแผนพัฒนาท้องถิ่น และได้รับความเห็นชอบจากคณะกรรมการพัฒนาองค์การบริหารส่วนตำบลเสมาใหญ่ เมื่อวันที่ ๓๑ มกราคม ๒๕๖๖ และมติสภาองค์การบริหารส่วนตำบลเสมาใหญ่ ในการประชุมสภา สมัยสามัญ สมัยแรก ครั้งที่ ๑ ประจำปี พ.ศ. ๒๕๖๖ เมื่อวันที่ ๖ กุมภาพันธ์ ๒๕๖๖ นั้น

อาศัยอำนาจตามความในหมวดที่ ๕ ข้อ ๒๔ แห่งระเบียบกระทรวงมหาดไทยว่าด้วยการจัดทำแผนขององค์กรปกครองส่วนท้องถิ่น พ.ศ. ๒๕๔๘ แก้ไขเพิ่มเติมฉบับที่ ๒ พ.ศ. ๒๕๕๙ ฉบับที่ ๓ พ.ศ. ๒๕๖๑ องค์การบริหารส่วนตำบลเสมาใหญ่ จึงประกาศใช้แผนพัฒนาท้องถิ่น พ.ศ. ๒๕๖๖ - ๒๕๗๐ ทบพวน ครั้งที่ ๑/๒๕๖๖ ขององค์การบริหารส่วนตำบลเสมาใหญ่ โดยให้มีผลบังคับใช้ตั้งแต่วันที่ ๖ กุมภาพันธ์ ๒๕๖๖ จนถึง วันที่ ๓๐ กันยายน ๒๕๗๐

จึงประกาศให้ทราบโดยทั่วกัน

ประกาศ ณ วันที่ ๖ กุมภาพันธ์ พ.ศ. ๒๕๖๖

(นายอุเทน ศรีนोक)

นายกองค์การบริหารส่วนตำบลเสมาใหญ่

คำนำ

ตามที่องค์การบริหารส่วนตำบลเสมาใหญ่ ได้ดำเนินการจัดทำแผนพัฒนาท้องถิ่น (พ.ศ. ๒๕๖๖- ๒๕๗๐) และประกาศใช้แผนพัฒนาท้องถิ่น พ.ศ.๒๕๖๖-๒๕๗๐ ไปแล้วเมื่อวันที่ ๒๘ กันยายน ๒๕๖๔ พร้อมทั้งได้ดำเนินการจัดทำแผนพัฒนาท้องถิ่น พ.ศ.๒๕๖๖-๒๕๗๐ เพิ่มเติม,เปลี่ยนแปลง ครั้งที่ ๑ /๒๕๖๕และ ประกาศใช้แผนพัฒนาท้องถิ่น พ.ศ.๒๕๖๖ - ๒๕๗๐ เพิ่มเติม,เปลี่ยนแปลง ครั้งที่ ๑ /๒๕๖๕ ไปแล้วเมื่อวันที่ ๒๖ กรกฎาคม ๒๕๖๕ เพื่อใช้เป็นแนวทางในการพัฒนาและกรอบในการจัดทำงบประมาณรายจ่ายประจำปีแต่ปัจจุบัน สภาพแวดล้อม สภาพปัญหาในพื้นที่ บริบททางสังคมได้มีการเปลี่ยนแปลง เพื่อให้แผนพัฒนาท้องถิ่นขององค์การบริหารส่วนตำบลเสมาใหญ่ (พ.ศ.๒๕๖๖ - ๒๕๗๐) สอดคล้องกับสถานการณ์พัฒนาที่เปลี่ยนไปและเป็นปัจจุบัน และตามหนังสือกระทรวงมหาดไทย ที่ มท ๐๘๑๐.๓/ว ๖๐๘๖ ลงวันที่ ๑๙ สิงหาคม ๒๕๖๕ เรื่อง ชักซ้อมแนวทางปฏิบัติการใช้แผนพัฒนาท้องถิ่นขององค์กรปกครองส่วนท้องถิ่นเพื่อจัดทำบริการสาธารณะหรือกิจกรรมสาธารณะ กำหนดว่าเมื่อราชกิจจานุเบกษาประกาศใช้แผนพัฒนาเศรษฐกิจและสังคมแห่งชาติ ฉบับที่ ๑๓ (พ.ศ. -๒๕๖๖ - ๒๕๗๐) ให้องค์กรปกครองส่วนท้องถิ่นนำจุดหมายในแผนพัฒนาเศรษฐกิจและสังคมแห่งชาติ ฉบับที่ ๑๓ มาจัดทำรายละเอียดที่มีความสอดคล้องหรือเชื่อมโยงกับยุทธศาสตร์ชาติ ๒๐ ปี แผนพัฒนาจังหวัด/กลุ่มจังหวัด/ภาค ยุทธศาสตร์การพัฒนาขององค์กรปกครองส่วนท้องถิ่นในเขตจังหวัด และยุทธศาสตร์องค์กรปกครองส่วนท้องถิ่น ตลอดจนสามารถบูรณาการแผนงาน โครงการกิจกรรมและงบประมาณในพื้นที่ได้อย่างมีประสิทธิภาพ อันก่อให้เกิดประโยชน์ต่อประชาชน ดังนั้นเพื่อให้แผนพัฒนาท้องถิ่นขององค์การบริหารส่วนตำบลเสมาใหญ่ มีความสมบูรณ์ถูกต้องเป็นปัจจุบัน มีแนวทางการพัฒนาที่ชัดเจนสอดคล้องกับยุทธศาสตร์ที่วางไว้ จึงได้ดำเนินการจัดทำหรือทบทวนแผนพัฒนาท้องถิ่น (พ.ศ. ๒๕๖๖ -๒๕๗๐) ครั้งที่ ๑/๒๕๖๖ ตามระเบียบกระทรวงมหาดไทยว่าด้วยการจัดทำแผนพัฒนาขององค์กรปกครองส่วนท้องถิ่น พ.ศ. ๒๕๔๘ แก้ไขเพิ่มเติม (ฉบับที่ ๒) พ.ศ. ๒๕๕๕ และ (ฉบับที่ ๓) พ.ศ. ๒๕๖๑ ข้อ ๑๗

ดังนั้น องค์การบริหารส่วนตำบลเสมาใหญ่ จึงได้จัดทำแผนพัฒนาท้องถิ่น (พ.ศ. ๒๕๖๖ - ๒๕๗๐) ทบทวน ครั้งที่ ๑/๒๕๖๖ ขึ้น เพื่อใช้เป็นกรอบแนวทาง ในการจัดทำงบประมาณรายจ่ายประจำปี งบประมาณรายจ่ายเพิ่มเติม งบประมาณจากเงินสะสมและงบประมาณเงินอุดหนุน พร้อมทั้งจะนำไปสู่การปฏิบัติและสามารถใช้ในการประสานแผนพัฒนาท้องถิ่นได้อย่างมีประสิทธิภาพและประสิทธิผลตามนโยบายที่คณะผู้บริหารหวังที่จะทำให้เกิดการพัฒนาท้องถิ่นอย่างยั่งยืน

องค์การบริหารส่วนตำบลเสมาใหญ่ หวังเป็นอย่างยิ่งว่าแผนพัฒนาท้องถิ่น (พ.ศ. ๒๕๖๖ - ๒๕๗๐) ทบทวน ครั้งที่ ๑/๒๕๖๖ ขององค์การบริหารส่วนตำบลเสมาใหญ่นี้ จะเป็นแผนพัฒนาที่ตอบสนองความต้องการของท้องถิ่นได้อย่างมีประสิทธิภาพ เกิดประสิทธิผลสามารถพัฒนาท้องถิ่นให้เจริญขึ้นในทุก ๆ ด้านต่อไป

งานนโยบายและแผน
สำนักปลัด องค์การบริหารส่วนตำบลเสมาใหญ่

สารบัญ

เรื่อง	หน้า
ส่วนที่ ๑ สภาพทั่วไปและข้อมูลพื้นฐาน	๑
๑. ด้านกายภาพ	๑
๒. ด้านการเมือง การปกครอง	๓
๓. ประชากร	๔
๔. สภาพทางสังคม	๕
๕. ระบบบริการพื้นฐาน	๖
๖. ระบบเศรษฐกิจ	๗
๗. ศาสนา ประเพณี วัฒนธรรม	๘
๘. ทรัพยากรธรรมชาติ	๙
ส่วนที่ ๒ ยุทธศาสตร์การพัฒนารองครุภัณฑ์ส่วนท้องถิ่น	๑๑
๑. ความสัมพันธ์ระหว่างแผนพัฒนาระดับมหภาค	๑๑
๑.๑ แผนยุทธศาสตร์ชาติ ๒๐ ปี	๑๑
๑.๒ แผนพัฒนาเศรษฐกิจและสังคมแห่งชาติ ฉบับที่ ๑๓	๒๑
๑.๓ เป้าหมายการพัฒนาที่ยั่งยืน (Sustainable Development Goals : SDGs)	๓๑
๑.๔ แผนพัฒนาภาค / แผนพัฒนากลุ่มจังหวัด / แผนพัฒนาจังหวัด	๔๕
๑.๕ ยุทธศาสตร์การพัฒนารองครุภัณฑ์ส่วนท้องถิ่นในเขตจังหวัด	๕๗
๒. ยุทธศาสตร์ขององครุภัณฑ์ส่วนท้องถิ่น	๕๘
๒.๑ วิสัยทัศน์	๕๘
๒.๒ ยุทธศาสตร์	๕๙
๒.๓ เป้าประสงค์	๕๙
๒.๔ ค่าเป้าหมาย	๖๐
๒.๕ กลยุทธ์	๖๐
๒.๖ ความเชื่อมโยงของยุทธศาสตร์ในภาพรวม	๖๔
๒.๗ การวิเคราะห์กรอบการจัดทำยุทธศาสตร์ขององครุภัณฑ์ส่วนท้องถิ่น	๖๔
๒.๘ การประเมินสถานการณ์สภาพแวดล้อมภายนอกที่เกี่ยวข้อง	๖๗
ส่วนที่ ๓ การนำแผนพัฒนาท้องถิ่นไปสู่การปฏิบัติ	๗๒
๑. ยุทธศาสตร์การพัฒนาและแผนงาน	๗๒
๒. บัญชีสรุปโครงการพัฒนา (แบบ ผ. ๐๑)	๗๙
๓. บัญชีโครงการพัฒนา (แบบ ผ. ๐๒)	๘๒
๔. บัญชีโครงการพัฒนา (แบบ ผ. ๐๒/๑)	๑๕๓
๕. บัญชีโครงการพัฒนา (แบบ ผ. ๐๒/๒)	๑๘๑
๖. บัญชีโครงการพัฒนา (แบบ ผ. ๐๓)	๑๙๖

ส่วนที่ ๔ การติดตามและประเมินผล	๒๐๒
๑. การติดตามและประเมินยุทธศาสตร์	๒๐๒
๒. การติดตามและประเมินผลโครงการ	๒๐๗
๓. สรุปผลการพัฒนาท้องถิ่น	๒๑๔
๔. ข้อเสนอแนะในการจัดทำแผนพัฒนาท้องถิ่นในอนาคต	๒๑๖
๔.๑ ผลกระทบนำไปสู่ออนาคต	๒๑๖
๔.๒ ข้อสังเกต ข้อเสนอแนะ ผลจากการพัฒนา	๒๑๘

ภาคผนวก

แผนพัฒนาท้องถิ่น (พ.ศ. ๒๕๖๖ -๒๕๗๐)

ทบทวน ครั้งที่ ๑/๒๕๖๖

องค์การบริหารส่วนตำบลเสมาใหญ่

ส่วนที่ ๑ สภาพทั่วไป และข้อมูลพื้นฐาน

๑. ด้านกายภาพ

๑.๑ ที่ตั้งของหมู่บ้านหรือตำบล

องค์การบริหารส่วนตำบลเสมาใหญ่ ตั้งอยู่ในเขตอำเภอบัวใหญ่ จังหวัดนครราชสีมา ห่างจากกรุงเทพมหานคร ประมาณ ๓๔๔ กิโลเมตร และห่างจากศาลากลางจังหวัดนครราชสีมา ประมาณ ๘๘ กิโลเมตร ตำบลเสมาใหญ่ได้รับการก่อตั้งขึ้นเมื่อ พ.ศ. ๒๕๑๗ (ประกาศกระทรวงมหาดไทย เรื่องตั้งและเปลี่ยนแปลงเขตตำบลในท้องที่อำเภอประทายและอำเภอบัวใหญ่ จังหวัดนครราชสีมา ประกาศ ณ วันที่ ๒๘ สิงหาคม ๒๕๑๗ ราชกิจจานุเบกษา เล่ม ๙๑ ตอนที่ ๑๕๔ ๑๗ กันยายน ๒๕๑๗ หน้า ๓๕๑๓) โดยมีการแยกตัวออกมาจากตำบลดอนตะหนิน อำเภอบัวใหญ่ แล้วมีการตั้งชื่อตำบลตามหมู่บ้าน ที่มีอายุเก่าแก่ที่สุด คือ บ้านเสมาใหญ่ ซึ่งมีประวัติในการก่อตั้งมาไม่น้อยกว่า ๔๐๐ ปี และชื่อหมู่บ้านที่ตั้งนั้นตั้งตามหลักฐานทางโบราณวัตถุที่ค้นพบ คือใบเสมาหินทรายขนาดใหญ่ ต่อมาได้มีการกระจายอำนาจการปกครอง จึงได้ยกฐานะจากสภาตำบล ขึ้นเป็น องค์การบริหารส่วนตำบลเสมาใหญ่ ตามพระราชบัญญัติสภาตำบลและองค์การบริหารส่วนตำบล พ.ศ. ๒๕๓๗ และตามประกาศกระทรวงมหาดไทย เรื่อง จัดตั้งองค์การบริหารส่วนตำบล ประกาศ ณ วันที่ ๑๖ ธันวาคม ๒๕๓๙ (ราชกิจจานุเบกษา เล่ม ๑๑๓ ตอนพิเศษ ๕๒ ง ๒๕ ธันวาคม ๒๕๓๙ ลำดับที่ ๙๙๘) ปัจจุบันองค์การบริหารส่วนตำบลเสมาใหญ่ มีพื้นที่ทั้งหมด ๓๑.๘๐ ตารางกิโลเมตร หรือประมาณ ๑๙,๘๗๖ ไร่

ตำบลเสมาใหญ่ตั้งอยู่ทางทิศตะวันออกของอำเภอบัวใหญ่ ห่างจากที่ว่าการอำเภอบัวใหญ่ประมาณ ๑๒.๖๐ กิโลเมตร และมีอาณาเขตติดต่อ ดังนี้

ทิศเหนือ	มีอาณาเขตติดต่อกับตำบลบัวใหญ่ อำเภอบัวใหญ่
ทิศใต้	มีอาณาเขตติดต่อกับตำบลคูขาด อำเภอคง
ทิศตะวันออก	มีอาณาเขตติดต่อกับตำบลดอนตะหนิน และตำบลลูกจอก อำเภอบัวใหญ่
ทิศตะวันตก	มีอาณาเขตติดต่อกับตำบลโนนทองหลาง อำเภอบัวใหญ่

อ้างอิง : จากประกาศกระทรวงมหาดไทย เรื่อง การกำหนดเขตตำบลในท้องที่อำเภอบัวใหญ่ จังหวัดนครราชสีมา ราชกิจจานุเบกษา เล่ม ๑๑๕ ตอนพิเศษ ๑๐๕ ง ๔ พฤศจิกายน ๒๕๔๑ หน้า ๑๔๔

แผนที่ตำบลเสมาใหญ่โดยสังเขป

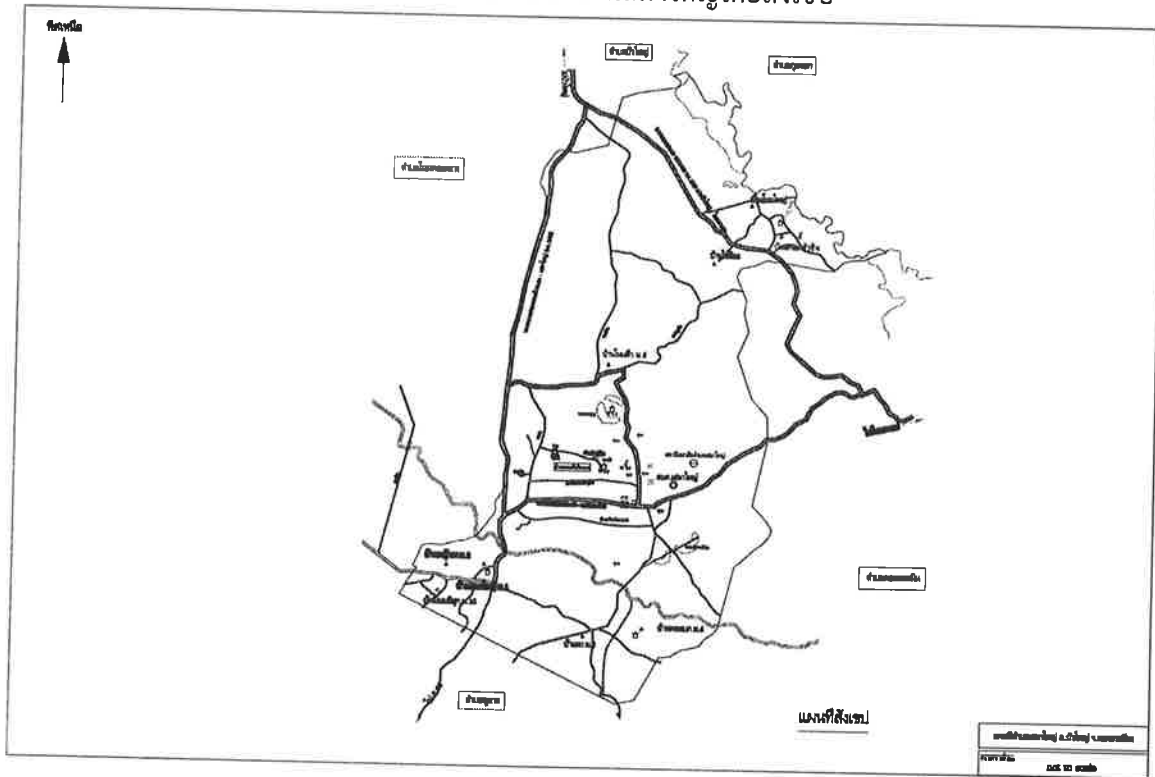

ภาพที่ ๑ แผนที่เขตองค์การบริหารส่วนตำบลเสมาใหญ่

๑.๒ ลักษณะภูมิประเทศ

องค์การบริหารส่วนตำบลเสมาใหญ่ มีลักษณะภูมิประเทศ เป็นที่ราบตามลักษณะที่ราบสูงทางภาคตะวันออกเฉียงเหนือ โดยเป็นที่ราบเอียงไม่สม่ำเสมอ มีลำห้วยใหญ่ไหลผ่านทางตอนบนและตะวันออกของตำบล มีหนองน้ำทั้งหนองน้ำธรรมชาติ และแหล่งน้ำที่ขุดขึ้นมาใหม่กระจายอยู่ทั่วไป แต่ยังมีปริมาณน้ำตามลำห้วย และหนองน้ำ อยู่ในปริมาณน้อย ไม่เพียงพอต่อการอุปโภค บริโภค และเพื่อการเกษตร โดยลักษณะภูมิประเทศโดยรวมมีลักษณะดังนี้ ความลาดชัน ลักษณะภูมิประเทศมีความลาดชันเล็กน้อย พื้นที่ส่วนมากเป็นที่ราบ เป็นที่สูงอยู่ทางทิศตะวันตก ลาดต่ำลงมาทางด้านทิศตะวันออก ทิศเหนือ และทางทิศใต้ของพื้นที่ และที่ตั้งของหมู่บ้านจะเป็นที่ดอนน้ำท่วมไม่ถึง

การใช้พื้นที่ทั้งหมด ๑๙,๘๗๖ ไร่ จำแนกออกเป็นด้านต่างๆดังนี้

พื้นที่ทางการเกษตร	ประมาณ ๑๘,๔๖๕	ไร่ คิดเป็นร้อยละ ๙๒.๙๐	ของพื้นที่ทั้งหมด
พื้นที่ป่า	ประมาณ ๒๑.๙๑	ไร่ คิดเป็นร้อยละ ๐.๑๑	ของพื้นที่ทั้งหมด
พื้นที่พักอาศัย	ประมาณ ๑,๐๐๕	ไร่ คิดเป็นร้อยละ ๕.๐๕	ของพื้นที่ทั้งหมด
พื้นที่ด้านการสาธารณสุข	ประมาณ ๓๘๓.๑๓	ไร่ คิดเป็นร้อยละ ๑.๙๒	ของพื้นที่ทั้งหมด

๑.๓ ลักษณะภูมิอากาศ

สำหรับฤดูกาลพิจารณาตามลักษณะ สมฟ้าอากาศของประเทศไทย แบ่งฤดูกาลออกเป็น ๓ ฤดู ดังนี้

ฤดูร้อน เริ่มประมาณกลางเดือนกุมภาพันธ์ไปจนถึงกลางเดือนพฤษภาคม ซึ่งเป็นช่วงเปลี่ยนจากมรสุมตะวันออกเฉียงเหนือเป็นมรสุมตะวันออกเฉียงใต้ สภาวะอากาศจึงร้อนอบอ้าวและแห้งแล้ง โดยเฉพาะเดือนเมษายนจะเป็นเดือนที่อากาศร้อนอบอ้าวมากที่สุดในรอบปี แต่บางครั้งอาจมีมวลอากาศเย็นกับมวลอากาศร้อนปกคลุม ซึ่งบางครั้งก่อให้เกิดพายุฝนฟ้าคะนองและลมกระโชกแรงหรืออาจมีลูกเห็บตกก่อให้เกิดความเสียหายแก่ประชาชนทุกปีพายุฟ้าคะนองที่เกิดขึ้นในฤดูนี้ เรียกว่า “พายุฤดูร้อน”

ฤดูฝน เริ่มประมาณกลางเดือนพฤษภาคม ถึงกลางเดือนตุลาคม ฝนตกชุกในช่วงประมาณกลางเดือน พฤษภาคม โดยเฉพาะเดือนกันยายนมีฝนตกชุกหนาแน่นมากที่สุดในรอบปี และประมาณปลายเดือนมิถุนายนร่องความกดอากาศต่ำ (ร่องฝน) ทำให้ฝนลดลงและเรียกว่าเป็นช่วง “ฝนทิ้งช่วง” ซึ่งอาจนานประมาณ ๑-๒ สัปดาห์หรือบางปีอาจเกิดขึ้นรุนแรงและมีฝนน้อยนานนับเดือน ในเดือนกรกฎาคม จะเกิดฝนตกชุกต่อเนื่องอีก และประมาณกลางเดือนตุลาคมเป็นต้นไปฝนจะเริ่มลดน้อยลงอย่างรวดเร็วและเริ่มมีอากาศเย็น

ฤดูหนาว เริ่มประมาณกลางเดือนตุลาคมถึงประมาณกลางเดือนกุมภาพันธ์ ซึ่งเป็นฤดูมรสุมตะวันออกเฉียงเหนือ บริเวณความกดอากาศสูงจากประเทศจีนที่มีคุณสมบัติเย็นและแห้งจะแผ่ลงมาปกคลุมประเทศไทยในช่วงนี้ ในช่วงกลางเดือนตุลาคม เป็นช่วงเปลี่ยนฤดูจากฤดูฝนเป็นฤดูหนาว อากาศแปรปรวนไม่แน่นอน อาจเริ่มมีอากาศเย็นหรืออาจยังมีฝนฟ้าคะนอง สำหรับเดือนที่มีอากาศหนาวมากที่สุดจะอยู่ในช่วงเดือนธันวาคมถึงมกราคม

๑.๔ ลักษณะของดิน

ทรัพยากรดิน ลักษณะดินโดยทั่วไปเป็นดินร่วนปนทราย ดินร่วนละเอียดลึกถึงลึกมาก เกิดวัตถุต้นกำเนิดดินเนื้อหยาบ ปฏิกิริยาดินเป็นกรดจัดมาก การระบายน้ำดีถึงดีปานกลาง ความอุดมสมบูรณ์ต่ำ การใช้ที่ดิน พื้นที่ส่วนใหญ่ใช้ในการประกอบอาชีพเกษตรกรรม และมีพื้นที่บางส่วนที่มีสภาพเป็นดินเค็ม สามารถนำมาแปรรูปเป็นเกลือได้

๒. ด้านการเมือง / ปกครอง

๒.๑ เขตการปกครอง

ตำบลเสมาใหญ่ มีจำนวน ๑๑ หมู่บ้าน พื้นที่เดิมทั้งหมดหมู่บ้าน ซึ่งทุกหมู่บ้านมีพื้นที่อยู่ในเขตองค์การบริหารส่วนตำบลเสมาใหญ่ โดยมีผู้ใหญ่บ้านดูแลรับผิดชอบ ดังมีรายชื่อต่อไปนี้

รายชื่อหมู่บ้าน	ชื่อ - สกุล กำนัน/ผู้ใหญ่บ้าน
หมู่ที่ ๑ บ้านเสมาใหญ่	นายเพิ่มพร ดีใหม่ (กำนันตำบลเสมาใหญ่)
หมู่ที่ ๒ บ้านหญ้าคา	นายสุรัตน์ นฤมลขวลิต
หมู่ที่ ๓ บ้านนา	นายประกาศิต น้อยการนา
หมู่ที่ ๔ บ้านดอนบก	นายสมสรรค์ ภูมินอก
หมู่ที่ ๕ บ้านหนองแจ้งน้อย	นายสมชาย กุลนอก
หมู่ที่ ๖ บ้านโนนดี	นางสุวรรณี เทพคำดี
หมู่ที่ ๗ บ้านหนองหัวช้าง	นายหนูเลื่อน พันธุ์สวัสดิ์
หมู่ที่ ๘ บ้านโนนใหญ่	นายอารีย์ การถาง
หมู่ที่ ๙ บ้านไร่อ้อย	นายเรืองฤทธิ์ รัตนประเสริฐ
หมู่ที่ ๑๐ บ้านโนนสีสุก	นายวิระกร ดอนอึ้ง
หมู่ที่ ๑๑ บ้านแจ้งสว่าง	นายบุญเยี่ยม ชวนนอก

๒.๒ การเลือกตั้ง

ตำบลเสมาใหญ่แบ่งเขตการเลือกตั้งออกเป็น ๑๑ เขต ตามเขตพื้นที่หมู่บ้าน

- จำนวนผู้มีสิทธิเลือกตั้ง ๓,๙๔๕ คน
 - จำนวนผู้มาแสดงตนในการใช้สิทธิเลือกตั้ง ๒,๗๗๗ คน
- คิดเป็นร้อยละ ๗๐.๓๙

(ข้อมูลล่าสุด เมื่อวันที่ ๒๘ พฤศจิกายน ๒๕๖๔ การเลือกตั้งนายก อบต.และสมาชิกสภา อบต.)

๓. ประชากร

๓.๑ ข้อมูลเกี่ยวกับจำนวนประชากร

องค์การบริหารส่วนตำบลเสมาใหญ่ มีประชากร จำนวน ๔,๗๒๘ คน ๑,๓๔๘ คริวเรือน โดยแยกเป็นชาย ๒,๓๓๑ คน เป็นหญิง ๒,๓๙๗ คน มีความหนาแน่นเฉลี่ย ๑๔๙ คน/ตารางกิโลเมตร จำแนกตามหมู่บ้าน ได้ดังนี้

ข้อมูลประชากรตำบลเสมาใหญ่					
หมู่ที่	บ้าน	จำนวนประชากร/๒๕๖๕ (คน)			
		คริวเรือน	ชาย (คน)	หญิง (คน)	รวม (คน)
๑	เสมาใหญ่	๒๑๓	๓๓๗	๓๓๑	๖๖๘
๒	หล้าคา	๑๘๘	๑๔๗	๓๖๒	๗๐๙
๓	นา	๗๙	๑๑๘	๑๐๙	๒๒๗
๔	ดอนบก	๙๑	๑๖๑	๑๗๔	๓๓๕
๕	หนองแจ้จ้อย	๑๐๙	๑๖๓	๑๙๖	๓๕๙
๖	โนนดี	๑๑๙	๑๙๒	๑๙๔	๓๘๖
๗	หนองหัวช้าง	๒๔๕	๔๐๔	๔๒๒	๘๒๖
๘	โนนใหญ่	๑๐๘	๑๘๑	๑๗๖	๓๕๗
๙	ไร่อ้อย	๖๒	๙๖	๙๓	๑๘๙
๑๐	โนนสีสุก	๕๒	๙๓	๙๕	๑๘๘
๑๑	แจ้สว่าง	๑๓๒	๒๓๙	๒๔๕	๔๑๖
รวม		๑,๓๔๘	๒,๓๓๑	๒,๓๙๗	๔,๗๒๘

๓.๒ ข้อมูลเกี่ยวกับจำนวนประชากร (ข้อมูลเปรียบเทียบย้อนหลัง ๓-๕ ปี)

รายการ	ปี ๒๕๖๑	ปี ๒๕๖๒	ปี ๒๕๖๓	ปี ๒๕๖๔	ปี ๒๕๖๕
ประชากรชาย	๒,๔๐๑	๒,๔๑๓	๒,๓๘๐	๒,๓๖๔	๒,๓๓๑
ประชากรหญิง	๒,๔๖๑	๒,๔๕๗	๒,๔๖๐	๒,๔๒๕	๒,๓๙๗
รวมประชากร	๔,๘๖๒	๔,๘๗๐	๔,๘๔๐	๔,๗๘๙	๔,๗๒๘
คริวเรือน	๑,๒๘๗	๑,๓๐๙	๑,๓๓๑	๑,๓๗๐	๑,๓๔๘

ที่มา : สถิติประชากรทางการทะเบียนราษฎร(รายเดือน) สำนักบริหารการทะเบียน กรมการปกครอง ข้อมูล ณ ๓๑ ธันวาคม ๒๕๖๕

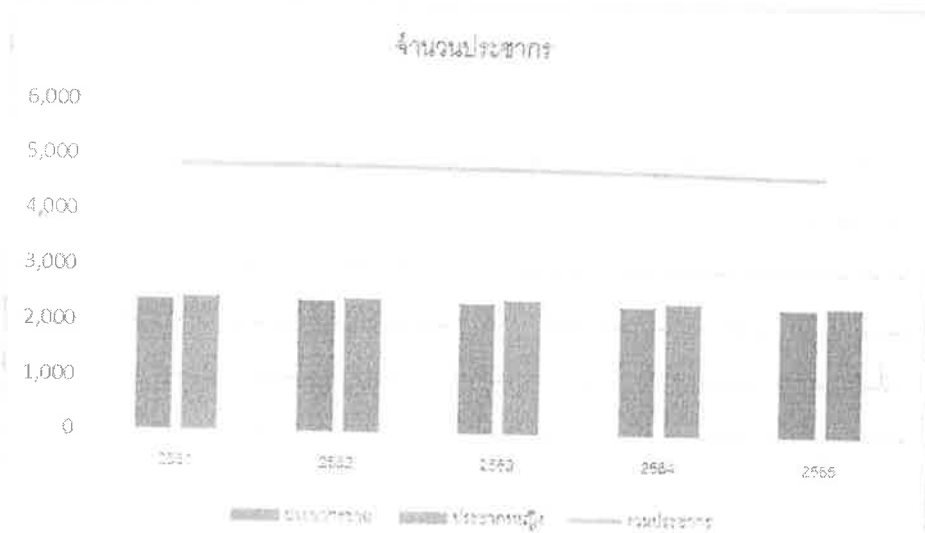

แผนภูมิแสดงจำนวนประชากรในช่วง ๕ ปี ที่ผ่านมา (พ.ศ.๒๕๖๑ - ๒๕๖๕)

ปัจจุบันองค์การบริหารส่วนตำบลเสมาใหญ่ มีจำนวนประชากร (ตามทะเบียนราษฎร) ๔,๗๒๘ คน (ชาย ๒,๓๓๑ คน หญิง ๒,๓๙๗ คน) และจำนวน ๑,๓๙๘ หลังคาเรือน

จำนวนประชากรดังกล่าวมานี้ เป็นประชากรที่อยู่ในทะเบียนราษฎรในเขตองค์การบริหารส่วนตำบลเสมาใหญ่ เท่านั้น

๓.๓ ช่วงอายุและจำนวนประชากร

ช่วงอายุ (ปี)	ชาย (คน)	หญิง (คน)	รวมทั้งสิ้น (คน)	ช่วงอายุ (ปี)	ชาย (คน)	หญิง (คน)	รวมทั้งสิ้น (คน)
๐-๔	๘๒	๗๐	๑๕๒	๕๐-๕๔	๒๑๖	๒๑๙	๔๓๕
๕-๙	๑๐๔	๙๓	๑๙๗	๕๕-๕๙	๑๗๑	๑๙๒	๓๖๓
๑๐-๑๔	๑๕๕	๑๐๖	๒๖๑	๖๐-๖๔	๑๓๒	๑๖๔	๒๙๖
๑๕-๑๙	๑๓๑	๑๑๑	๒๔๒	๖๕-๖๙	๙๙	๑๓๒	๒๓๑
๒๐-๒๔	๑๓๔	๑๔๑	๒๗๕	๗๐-๗๔	๗๘	๑๐๗	๑๘๕
๒๕-๒๙	๑๕๘	๑๓๙	๒๙๗	๗๕-๗๙	๖๒	๘๖	๑๔๘
๓๐-๓๔	๑๖๑	๑๕๗	๓๑๘	๘๐-๘๔	๔๕	๖๕	๑๑๐
๓๕-๓๙	๑๖๓	๑๖๓	๓๒๖	๘๕-๘๙	๑๔	๓๙	๕๓
๔๐-๔๔	๑๙๔	๑๙๒	๓๘๖	๙๐ปีขึ้นไป	๘	๒๑	๒๙
๔๕-๔๙	๒๒๔	๒๐๐	๔๒๔	รวม	๒,๓๓๑	๒,๓๙๗	๔,๗๒๘

๔. สภาพทางสังคม

๔.๑ การศึกษา

นโยบายทางด้านการศึกษาขององค์การบริหารส่วนตำบลเสมาใหญ่ ดำเนินการจัดการศึกษาภายใต้การมีส่วนร่วมทุกภาคส่วน เพื่อพัฒนาการจัดการศึกษาของท้องถิ่นอย่างทั่วถึง มีคุณภาพ เน้นให้ผู้เรียนมีความรู้คู่คุณธรรม และมีค่านิยมที่ดีตามหลักปรัชญาของเศรษฐกิจพอเพียง สืบสานอนุรักษ์ค่านิยมความเป็นไทยของถิ่นและประเทศชาติ เพื่อให้ประชาชนทุกคนได้มีโอกาสเข้าถึงการศึกษาอย่างมีคุณภาพ ตั้งแต่ระดับปฐมวัยต่อเนื่องถึงตลอดชีวิต ส่งผลให้การพัฒนาคุณภาพชีวิตพร้อมที่จะรับการเปลี่ยนแปลงของสังคมและเป็นกำลังสำคัญในการพัฒนาประเทศชาติต่อไป โดยมีสถานศึกษาในเขตพื้นที่ตำบลเสมาใหญ่ ดังนี้

ศูนย์พัฒนาเด็กเล็ก จำนวน ๒ แห่ง ดังนี้

ชื่อสถานศึกษา	สังกัด	จำนวนนักเรียน			ที่ตั้ง
		ชาย	หญิง	รวมทั้งสิ้น	
๑. ศพด. บ้านเสมาใหญ่	อบต.เสมาใหญ่	๖	๑๐	๑๖	หมู่ที่ ๑
๒. ศพด. สามดวงใจสายใยรัก	อบต.เสมาใหญ่	๑๖	๑๑	๒๗	หมู่ที่ ๕

โรงเรียนสังกัดสำนักงานเขตพื้นที่การศึกษา นครราชสีมา เขต ๖ จำนวน ๔ แห่ง ดังนี้

ชื่อสถานศึกษา	สังกัด	ระดับที่เปิดสอน	จำนวนนักเรียน			ที่ตั้ง
			ชาย	หญิง	รวมทั้งสิ้น	
๑.โรงเรียนบ้านเสมา	สพฐ. เขต ๖	อนุบาล - มัธยมศึกษาปีที่ ๓	๔๘	๔๔	๙๒	หมู่ที่ ๑
๒.โรงเรียนบ้านนาดอนบก	สพฐ. เขต ๖	อนุบาล - ประถมศึกษาปีที่ ๖	๑๕	๑๘	๓๓	หมู่ที่ ๔
๓.โรงเรียนบ้านหนองหัวช้าง	สพฐ. เขต ๖	อนุบาล - ประถมศึกษาปีที่ ๖	๔๓	๒๓	๖๖	หมู่ที่ ๗
๔.โรงเรียนบ้านหนองแจ้งน้อย	สพฐ. เขต ๖	อนุบาล - ประถมศึกษาปีที่ ๖	๔๖	๓๙	๘๕	หมู่ที่ ๕

๔.๒ สาธารณสุข

๑. โรงพยาบาลส่งเสริมสุขภาพตำบล (บ้านหนองแจ้งน้อย) ๑ แห่ง
๒. จำนวน อสม. ๑๑๑ คน

๔.๓ อาชญากรรม

ภายในพื้นที่ตำบลเสมาใหญ่ไม่มีเหตุอาชญากรรมเกิดขึ้น แต่มีเหตุการณ์ลักขโมยทรัพย์สินประชาชน และปัญหาที่พบเป็นประจำคือการทะเลาะวิวาทของกลุ่มวัยรุ่น โดยเฉพาะในสถานที่จัดงานดนตรีงานมหรสพ การแก้ไขปัญหา คือการแจ้งเตือนให้ผู้ปกครองดูแลบุตรหลานของตน ประชาสัมพันธ์ให้ทราบถึงผลกระทบ ผลเสียหาย และโทษที่ได้รับจากการเกิดเหตุทะเลาะวิวาท การขอความร่วมมือไปยังผู้นำ การขอกำลังจาก ตำรวจ ผู้นำ อปพร. เพื่อระงับเหตุไม่ให้เกิดความรุนแรง

๔.๔ ยาเสพติด

ปัญหาเสพติดในตำบลเสมาใหญ่ ข้อมูลจากสถานีตำบลภูธรอำเภอบัวใหญ่ พบว่าในเขตพื้นที่ตำบลเสมาใหญ่ ปี ๒๕๖๔ มีผู้ถูกจับกุมคดียาเสพติด จำนวน ๙ ราย แต่ไม่พบผู้ค้า ในการแก้ไขปัญหา ยาเสพติดได้รับความร่วมมือกับทางผู้นำหมู่บ้าน ประชาชน หน่วยงานของอำเภอบัวใหญ่ องค์การบริหารส่วนตำบลเสมาใหญ่ ที่ช่วยสอดส่องดูแลอยู่เป็นประจำ การแก้ไขปัญหาขององค์การบริหารส่วนตำบลเสมาใหญ่ ได้ดำเนินการ รมรงค์ การประชาสัมพันธ์ การแจ้งเบาะแส การร่วมมือกับส่วนราชการอื่นฝึกอบรมให้ความรู้ และได้มีการตั้งงบประมาณในการจัดการแข่งขันกีฬาต้านภัยยาเสพติด เพื่อส่งเสริมให้เด็ก เยาวชน ประชาชนหันมา ใช้เวลาว่างให้เกิดประโยชน์ในการออกกำลังกาย เล่นกีฬา และไม่ยุ่งเกี่ยวกับยาเสพติด

๔.๕ การสังคมสงเคราะห์

องค์การบริหารส่วนตำบลเสมาใหญ่ ได้ดำเนินการตามนโยบายของรัฐบาล ในด้านของรัฐสวัสดิการโดยมีจำนวนผู้รับเบี้ยยังชีพ ดังต่อไปนี้

๑. ผู้สูงอายุ จำนวน ๑,๐๐๓ ราย โดยได้รับเบี้ยยังชีพรายเดือนแบบขั้นบันได ดังนี้

- ช่วงอายุระหว่าง ๖๐-๖๙ ปี จำนวน ๕๒๘ รายๆละ ๖๐๐ บาท/เดือน
- ช่วงอายุระหว่าง ๗๐-๗๙ ปี จำนวน ๓๐๘ รายๆละ ๗๐๐ บาท/เดือน
- ช่วงอายุระหว่าง ๘๐-๘๙ ปี จำนวน ๑๕๐ รายๆละ ๘๐๐ บาท/เดือน
- ช่วงอายุระหว่าง ๙๐ ปีขึ้นไป จำนวน ๑๘ รายๆละ ๑,๐๐๐ บาท/เดือน

๒. คนพิการ จำนวน ๓๐๙ ราย โดยได้รับเบี้ยความพิการ ดังนี้

- สำหรับคนพิการที่มีอายุต่ำกว่า ๑๘ ปี จะได้รับ ๑,๐๐๐ บาท จำนวน ๘ ราย
- สำหรับคนพิการที่มีอายุตั้งแต่ ๑๘ ปี จะได้รับ ๘๐๐ บาท จำนวน ๓๐๑ ราย

๓. ผู้ป่วยเอดส์ จำนวน ๙ ราย โดยได้รับเบี้ยยังชีพผู้ป่วยเอดส์ ดังนี้

- ผู้มีสิทธิได้รับเบี้ยยังชีพผู้ป่วยเอดส์ จำนวน ๙ ราย

๔. รับลงทะเบียนและประสานโครงการเงินอุดหนุนเพื่อการเลี้ยงดูเด็กแรกเกิด

๕. โครงการปรับปรุงซ่อมแซมบ้านผู้ยากจน ยากไร้ /รายได้น้อย

(ที่มา : กองสวัสดิการสังคม ข้อมูล ณ เดือน ธันวาคม ๒๕๖๕)

๕. ระบบบริการพื้นฐาน

๕.๑ การคมนาคมขนส่ง

การติดต่อระหว่างอำเภอบัวใหญ่และตำบลใกล้เคียง ใช้ถนนสายเส้นทางถนน รพช. สายโนนตาเถร - บัวใหญ่ (นม ๑๐๒๒) ถนน ลาดยางสายดอนรี-โนนเต็ง (นม.๔๐๐๗) และใช้เส้นทางถนนลาดยาง สายบ้านเสมาใหญ่ - หัวหนอง (นม. ๒๐๘๓) เป็นเส้นทางหลักในการคมนาคมขนส่งจราจร มีผู้ใช้ยานพาหนะทางบก คือ รถยนต์และรถจักรยานยนต์ในเส้นทางหลัก ถนนเชื่อมระหว่างหมู่บ้าน ตำบล ส่วนใหญ่เป็นถนนคอนกรีตเสริมเหล็ก และถนนลูกรัง เชื่อมต่อกับถนนลาดยางซึ่งเป็นเส้นทางสายหลักของตำบล

มีเส้นทางสายหลัก จำนวน ๓ สายทาง ดังนี้

- ถนนลาดยาง (นม. ๔๐๐๗) สายดอนรี - โนนเต็ง
- ถนนลาดยาง (นม. ๒๐๘๓) สายบ้านเสมาใหญ่ - หัวหนอง
- ถนนลาดยาง (นม. ๑๐๒๒) สายอำเภอบัวใหญ่ - โนนตาเถร

ถนนในตำบลเสมาใหญ่ มีจำนวน ๑๑๘ สาย ดังนี้

- ถนน ค.ส.ล. จำนวน ๘๗ สาย
- ถนนดิน จำนวน ๙ สาย
- ถนนลาดยาง จำนวน ๔ สาย
- ถนนลูกรัง จำนวน ๘ สาย
- ถนนหินคลุก จำนวน ๑๐ สาย

โดยได้มีการขึ้นทะเบียนทางหลวงท้องถิ่นไปแล้ว จำนวน ๑๖ สาย

๕.๒ การไฟฟ้า

การขยายเขตไฟฟ้า ปัจจุบันมีไฟฟ้าใช้ทุกครัวเรือน คิดเป็น ๑๐๐ เปอร์เซ็นต์ ปัญหาคือไฟฟ้าส่องสว่างทางหรือที่สาธารณะยังไม่สามารถดำเนินการครอบคลุมพื้นที่ได้ทั้งหมด เนื่องจากพื้นที่ที่มีความต้องการให้ติดตั้งไฟฟ้าส่องสว่างนั้นยังไม่เป็นที่สาธารณะ และมีพื้นที่มาก

- ไฟฟ้าสาธารณะ จำนวน ๒๖๖ จุด กระจายทั่วทั้งตำบลเสมาใหญ่

๕.๓ การประปา

องค์การบริหารส่วนตำบลเสมาใหญ่ มีระบบประปาหมู่บ้านครบทั้ง ๑๑ หมู่บ้าน สามารถให้บริการได้ครอบคลุมทุกหลังคาเรือน ซึ่งอาศัยน้ำจากน้ำฝนเพียงทางเดียว หากปีใดมีปริมาณน้ำฝนมาก ก็มีน้ำใช้เพียงพอ ซึ่งในปี ๒๕๖๔ ในพื้นที่ตำบลเสมาใหญ่ประสบปัญหาภัยแล้งจำนวน ๓ หมู่บ้าน คือ หมู่ ๑,๕,๑๑ เนื่องจากน้ำดิบในการผลิตน้ำประปาแห้งขอด ไม่เพียงพอต่อความต้องการ องค์การบริหารส่วนตำบลเสมาใหญ่ ได้มีการสูบน้ำจากแหล่งอื่นมาเพิ่มและหาแหล่งน้ำเพิ่มผลิตน้ำประปาเพื่อบรรเทาภัยแล้ง รวมทั้งการขุดเจาะบ่อบาดาลเพื่อนำน้ำใต้ดินมาใช้ในการอุปโภค แต่ปัญหาของพื้นที่ตำบลเสมาใหญ่ คือน้ำส่วนใหญ่เป็นน้ำเค็ม การใช้น้ำบาดาล จึงเป็นเพียงการบรรเทาปัญหาเบื้องต้นเท่านั้น

๕.๔ โทรศัพท์

ตำบลเสมาใหญ่ มีโทรศัพท์พื้นฐานและโทรศัพท์เคลื่อนที่ครอบคลุมทั้งตำบลโดยผู้ให้บริการ ได้แก่ AIS และ TRUE ซึ่งติดตั้งเสาสัญญาณ ในพื้นที่ ม.๑ บ้านเสมาใหญ่

๕.๕ ไปรษณีย์หรือการสื่อสารหรือการขนส่ง และวัสดุ ครุภัณฑ์

ใช้บริการของไปรษณีย์อำเภอบัวใหญ่ โดยจะมีเจ้าหน้าที่ไปรษณีย์ประจำเขตพื้นที่ตำบลเสมาใหญ่ ให้บริการส่งไปรษณีย์ตามหมู่บ้าน และบริการรับส่งพัสดุเอกชน

๖. ระบบเศรษฐกิจ

๖.๑ การเกษตร

ประชากรส่วนใหญ่ของตำบลเสมาใหญ่ ประกอบอาชีพการเกษตรกรรมเป็นหลัก มีเนื้อที่ประกอบอาชีพเกษตรกรรม จำนวน ๑๘,๔๖๕.๙๖ ไร่ จากพื้นที่ทั้งหมด จำนวน ๑๙,๘๓๖ ไร่

๖.๒ การประมง

ไม่มีการทำประมงในพื้นที่ตำบลเสมาใหญ่

๖.๓ การปศุสัตว์

พื้นที่ตำบลเสมาใหญ่ มีการทำการปศุสัตว์ ได้แก่ การเลี้ยงหมู การเลี้ยงวัว การเลี้ยงไก่พื้นบ้าน ฯลฯ เป็นการเลี้ยงแบบครัวเรือน

๖.๔ การพาณิชย์และกลุ่มอาชีพ

กลุ่มอาชีพ

๑. กลุ่มทอผ้าไหม บ้านโนนตัว
๒. กลุ่มแปรรูปผลิตภัณฑ์จากผ้าไหม บ้านโนนตัว
๓. กลุ่มผลิตภัณฑ์จากเศษผ้า บ้านไร่อ้อย
๔. กลุ่มอาชีพทำผลิตภัณฑ์ดอกไม้ประดิษฐ์ บ้านนา
๕. กลุ่มเลี้ยงโค บ้านหนองแจ้จ้อย,บ้านดอนบก ,บ้านโนนสีสุก ,บ้านไร่อ้อย
๖. กลุ่มเลี้ยงไก่พันธุ์พื้นเมือง บ้านหนองแจ้จ้อย

หน่วยธุรกิจ

- | | | |
|--------------------------------|----|------|
| ๑. สถานีบริการน้ำมันเชื้อเพลิง | ๔ | แห่ง |
| ๒. โรงงานอุตสาหกรรมขนาดเล็ก | ๔ | แห่ง |
| ๓. โรงสี | ๑๕ | แห่ง |
| ๔. ร้านค้า | ๔๗ | แห่ง |
| ๕. ร้านซ่อมรถ | ๗ | แห่ง |
| ๖. ร้านขนมจีน | ๑ | แห่ง |
| ๗. เสาสัญญาณโทรศัพท์ | ๒ | แห่ง |
| ๘. โรงงานผลิตน้ำดื่ม | ๑ | แห่ง |
| ๙. รีสอร์ท/ที่พัก | ๑ | แห่ง |

๖.๕ แรงงาน

ในด้านแรงงานของภาคเกษตรกรรมจะใช้แรงงานจากสมาชิกในครัวเรือน โดยมีการจ้างงานในช่วงดำนาและเก็บเกี่ยวผลผลิต ส่วนนอกภาคเกษตรกรรมพบว่าประชากรจะรับจ้างในโรงงานอุตสาหกรรมในเขตอำเภอเมืองนครราชสีมา และมีบางส่วนเดินทางไปทำงานในต่างจังหวัดเช่น สมุทรปราการ ชลบุรี ปทุมธานี หรือ กรุงเทพฯ ฯ มีบางส่วนเดินทางไปทำงานต่างประเทศ จึงมีรายได้ที่ไม่แน่นอน

๗. ศาสนา ประเพณี วัฒนธรรม

๗.๑ การนับถือศาสนา

ประชากรส่วนใหญ่ของตำบลเสมาใหญ่ นับถือศาสนาพุทธ ข้อมูลทางด้านศาสนาวัฒนธรรมเสมาใหญ่

หมู่ที่	บ้าน	วัด/สำนักสงฆ์	เจ้าอาวาส/เจ้าสำนักสงฆ์
๑	บ้านเสมาใหญ่	วัดจันทรังษิมณีวงษ์	พระครูโอภาส จันทรังษี
๒	บ้านหญ้าคา	-	-
๓	บ้านนา	วัดราษฎร์ประดิษฐ์	พระครูปริยัติ ปภากร
๔	บ้านดอนบก	-	-
๕	บ้านหนองแจ้จ้อย	วัดอินทร์แปลงแสงสว่าง	พระครูปัญญารังสีโยภาส
๖	บ้านโนนตัว	วัดอุทัยวนาราม	พระอาจารย์บุญช่วย จิตธัมโม
๗	บ้านหนองหัวช้าง	วัดมงคลหัตถ์สันติवास	พระครูสุพัฒน์ จิตลักษณ์
๘	บ้านโนนใหญ่	-	-
๙	บ้านไร่อ้อย	วัดอนุวันสันติवास	พระครูปัญญาสุตานุกุล
๑๐	บ้านโนนสีสุก	-	-
๑๑	บ้านแจ้สว่าง	วัดสว่างธรรมาราม	พระครูศาสนกิจบริการ

๗.๒ ประเพณีและงานประจำปี

วิถีชีวิตของประชาชนในตำบลเสมาใหญ่ เป็นไปอย่างเรียบง่าย มีการสะสมวัฒนธรรมที่ดั่งาม สืบทอดมาสู่รุ่นลูกหลานในปัจจุบัน เกิดเป็นงานประเพณี วัฒนธรรมท้องถิ่นที่สำคัญของตำบลเสมาใหญ่ มีดังนี้

(๑) ประเพณีวันขึ้นปีใหม่	ประมาณเดือน	มกราคม
(๒) ประเพณีแห่หลวงปู่เสียงและหลวงปู่สนั่น	ประมาณเดือน	เมษายน
(๓) ประเพณีวันสงกรานต์	ประมาณเดือน	เมษายน
(๔) ประเพณีวันสารทไทย	ประมาณเดือน	ตุลาคม
(๕) ประเพณีวันเข้าพรรษา ออกพรรษา	ประมาณเดือน	กรกฎาคม ตุลาคม
(๖) ประเพณีบุญตักบาตรเทโว	ประมาณเดือน	ตุลาคม
(๗) ประเพณีลอยกระทง	ประมาณเดือน	ตุลาคม พฤศจิกายน
(๘) ประเพณีบุญเทศมหาชาติ	ประมาณเดือน	มีนาคม
(๙) ประเพณีบุญกลางบ้าน	ประมาณเดือน	พฤษภาคม มิถุนายน

๗.๓ ภูมิปัญญาท้องถิ่น ภาษาล้าน

ภูมิปัญญาท้องถิ่น ประชาชนในเขตตำบลเสมาใหญ่ได้อนุรักษ์ภูมิปัญญาท้องถิ่น ได้แก่ วิธีการทำเครื่องจักสานใช้สำหรับในครัวเรือน วิธีการเลี้ยงไหมและการทอผ้าไหม วิธีการทอเสื่อจากต้นกก และวิธีการทำเครื่องจับปลา

ภาษาล้าน ส่วนมากร้อยละ ๙๙ % พูดภาษาอีสาน

๗.๔ OTOP สินค้าพื้นเมืองและของที่ระลึก

ประชาชนในเขตตำบลเสมาใหญ่ ได้ผลิตของใช้พื้นเมืองขึ้นใช้ในครัวเรือนและเหลือเอาไว้จำหน่ายบ้าง ได้แก่ เสื่อกก ผ้าไหม เครื่องจักสานที่ทำจากไม้ไผ่ ผลิตภัณฑ์พรมเช็ดเท้า

๘. ทรัพยากรธรรมชาติ

๘.๑ น้ำ ที่ใช้ในการอุปโภค-บริโภค และเพื่อการเกษตร เป็นน้ำผิวดินที่ได้จากแหล่งน้ำธรรมชาติ และระบบประปาหมู่บ้าน ซึ่งเป็นแหล่งกักเก็บน้ำที่พัฒนาขึ้น สำหรับน้ำใต้ดินส่วนมาก มีคุณภาพเป็นน้ำเค็ม น้ำกร่อยไม่สามารถเหมาะสำหรับการเกษตร และไม่สามารถใช้ดื่มได้

ลักษณะของแหล่งน้ำที่ใช้ในพื้นที่

มีแหล่งน้ำที่ใช้สำหรับ อุปโภค - บริโภค และการเกษตร ทั้งแหล่งน้ำที่เกิดขึ้นตามธรรมชาติและองค์การบริหารส่วนตำบลเสมาใหญ่ได้ดำเนินการปรับปรุงก่อสร้างขึ้นใหม่เพื่อเพียงพอกับการอุปโภคและบริโภคของประชาชน ดังนี้

แหล่งน้ำเพื่อการอุปโภค - บริโภค ดังนี้

๑. บ้านเสมาใหญ่ หมู่ที่ ๑	สระนอก สระใน
๒. บ้านหญ้าคา หมู่ที่ ๒	สระหนองโสน สระมะค่า สระหนองแมว
๓. บ้านนา หมู่ที่ ๓	สระหนองหัวว่า สระหนองแวง
๔. บ้านดอนบก หมู่ที่ ๔	สระห้วยอนบ้าน
๕. บ้านหนองแจ้งน้อย หมู่ที่ ๕	สระหนองตาสุด สระวัด หนองสรวง
๖. บ้านโนนตัว หมู่ที่ ๖	สระหนองโน สระวัด ประปาบาดาล
๗. บ้านหนองหัวช้าง หมู่ที่ ๗	สระดอนชาติ
๘. บ้านโนนใหญ่ หมู่ที่ ๘	สระประปา หนองระเริงใหญ่ หนองข้าวกี้
๙. บ้านไร่อ้อย หมู่ที่ ๙	ลำห้วยโสภ
๑๐. บ้านโนนสีสุก หมู่ที่ ๑๐	สระประปา สระมะค่า
๑๑. บ้านแจ้งสว่าง หมู่ที่ ๑๑	สระหนองตาสุด ประปาบาดาล

ลำห้วย หนอง คลอง

๑. ลำห้วยกระเบื้อง บ้านหนองหัวช้าง
๒. ลำห้วยนาเพียง บ้านเสมาใหญ่ บ้านนา
๓. ลำห้วยยางใต้ บ้านเสมาใหญ่ บ้านนา บ้านดอนบก
๔. ลำห้วยยางเหนือ บ้านเสมาใหญ่
๕. ลำห้วยโสก / คลองน้อย บ้านไร่อ้อย
๖. ลำห้วยวังจาน บ้านดอนบก
๗. ลำห้วยสามง่าม บ้านดอนบก
๘. คลองอีสานเขียว บ้านไร่อ้อย บ้านโนนดี บ้านนา บ้านดอนบก บ้านแจ้งสว่าง

๘.๒ ป่าไม้ ในเขตตำบลเสมาใหญ่ไม่มีป่าไม้

๘.๓ ภูเขา ในเขตตำบลเสมาใหญ่ไม่มีภูเขา

๘.๔ ทรัพยากรที่สำคัญขององค์กรปกครองส่วนท้องถิ่น

ในพื้นที่ของตำบลเสมาใหญ่ส่วนมากเป็นพื้นที่สำหรับเพาะปลูก ที่อยู่อาศัย ร้านค้า สถานประกอบการ ตามลำดับ และมีพื้นที่เพียงเล็กน้อยที่เป็นพื้นที่สาธารณะ ทรัพยากรธรรมชาติในพื้นที่ ก็ได้แก่ ดิน น้ำ ต้นไม้ อากาศที่ไม่มีมลพิษ ปัญหาคือ เนื่องจากว่าพื้นที่บางส่วนเป็นดินเค็ม น้ำใต้ดินก็เค็ม หรือไม่ก็เป็นน้ำกร่อย ไม่สามารถที่จะนำน้ำจากใต้ดินมาใช้ในการอุปโภค-บริโภคได้ ต้องอาศัยน้ำดิบจากแหล่งอื่น และน้ำฝนน้ำในการเกษตรก็ต้องรอฤดูฝน มีแหล่งน้ำใช้ในการเกษตรไม่เพียงพอ ปัญหาคือยังไม่สามารถหาแหล่งน้ำสำหรับการเกษตรได้เพิ่มขึ้น

ส่วนที่ ๒

ยุทธศาสตร์การพัฒนากองกรปกครองส่วนท้องถิ่น

(๑) ความสัมพันธ์ระหว่างแผนพัฒนาระดับมหภาค

๑.๑ แผนยุทธศาสตร์ชาติ ๒๐ ปี (พ.ศ. ๒๕๖๑ - ๒๕๘๐)

เป็นแผนการพัฒนาประเทศ ที่กำหนดกรอบและ แนวทางการพัฒนาให้หน่วยงานของรัฐทุกภาคส่วน ต้องทำตาม เพื่อให้บรรลุวิสัยทัศน์ประเทศไทยที่ว่า “ประเทศไทยมีความมั่นคง มั่งคั่ง ยั่งยืน เป็นประเทศที่พัฒนา แล้ว ด้วยการพัฒนาตามหลักปรัชญาของเศรษฐกิจพอเพียง” หรือเป็นคติพจน์ประจำชาติว่า “มั่นคง มั่งคั่ง ยั่งยืน” เพื่อสนองตอบต่อผลประโยชน์แห่งชาติ โดยที่รัฐธรรมนูญ แห่งราชอาณาจักรไทย มาตรา ๖๕ กำหนดให้รัฐพึงจัดให้มี ยุทธศาสตร์ชาติเป็นเป้าหมายการพัฒนาประเทศอย่างยั่งยืนตามหลักธรรมาภิบาล เพื่อใช้เป็นกรอบในการจัดทำแผน ต่างๆ ให้สอดคล้องและบูรณาการกัน เพื่อให้เกิดพลังผลักดันร่วมกันไปสู่เป้าหมายดังกล่าว ยุทธศาสตร์ชาติ ๒๐ ปี (พ.ศ.๒๕๖๑ - ๒๕๘๐) เป็นยุทธศาสตร์ชาติฉบับแรกของประเทศไทยตามรัฐธรรมนูญแห่งราชอาณาจักรไทย ซึ่ง จะต้องนำไปสู่การปฏิบัติเพื่อให้ประเทศไทยบรรลุวิสัยทัศน์ “ประเทศไทยมีความมั่นคง มั่งคั่ง ยั่งยืน เป็นประเทศ พัฒนาแล้ว ด้วยการพัฒนาตามหลักปรัชญาของเศรษฐกิจพอเพียง” เพื่อความสุขของคนไทยทุกคน

วิสัยทัศน์ประเทศไทยชาติ ๒๐ ปี

“ประเทศไทยมีความมั่นคง มั่งคั่ง ยั่งยืน เป็นประเทศพัฒนาแล้ว ด้วยการพัฒนาตามหลัก ปรัชญาของเศรษฐกิจพอเพียง” หรือเป็นคติพจน์ประจำชาติว่า “มั่นคง มั่งคั่ง ยั่งยืน” เพื่อสนองตอบต่อ ผลประโยชน์แห่งชาติ อันได้แก่ การมีเอกราช อธิปไตย การดำรงอยู่อย่างมั่นคง และยั่งยืนของสถาบันหลัก ของชาติ และประชาชนจากภัยคุกคามทุกรูปแบบ การอยู่ร่วมกันในชาติอย่างสันติสุขเป็นปึกแผ่น มีความมั่นคงทางสังคม ท่ามกลางพหุสังคมและการมีเกียรติและศักดิ์ศรีของความเป็นมนุษย์ ความเจริญเติบโตของชาติ ความเป็นธรรมและ ความอยู่ดีมีสุขของประชาชน ความยั่งยืนของฐานทรัพยากรธรรมชาติสิ่งแวดล้อม ความมั่นคงทางพลังงานและอาหาร ความสามารถในการรักษาผลประโยชน์ของชาติภายใต้การเปลี่ยนแปลงของสภาวะแวดล้อมระหว่างประเทศ และการ อยู่ร่วมกันอย่างสันติประสานสอดคล้องกันด้านความมั่นคงในประชาคมอาเซียนและประชาคมโลกอย่างมีเกียรติและศักดิ์ศรี



ความมั่นคง หมายถึง การมีความมั่นคงปลอดภัยจากภัยและการเปลี่ยนแปลงทั้งภายในประเทศและภายนอกประเทศในทุกระดับ ทั้งระดับประเทศ สังคม ชุมชน ครัวเรือน และปัจเจกบุคคล และมีความมั่นคงในทุกมิติ ทั้งมิติทางการทหาร เศรษฐกิจ สังคม สิ่งแวดล้อม และการเมือง เช่น ประเทศมีความมั่นคงในเอกราชและอธิปไตย มีการปกครองระบบประชาธิปไตยที่มีพระมหากษัตริย์ทรงเป็นประมุข สถาบันชาติ ศาสนา พระมหากษัตริย์มีความเข้มแข็งเป็นศูนย์กลางและเป็นที่ยึดเหนี่ยวจิตใจของประชาชน มีระบบการเมืองที่มั่นคงเป็นกลไกที่นำไปสู่การบริหารประเทศที่ต่อเนื่องและโปร่งใสตามหลักธรรมาภิบาล สังคมมีความปรองดองและความสามัคคี สามารถผนึกกำลังเพื่อพัฒนาประเทศ ชุมชนมีความเข้มแข็ง ครอบครัวมีความอบอุ่น ประชาชนมีความมั่นคงในชีวิต มีงานและรายได้ที่มั่นคงพอเพียงกับการดำรงชีวิต มีการออมสำหรับวัยเกษียณ ความมั่นคงของอาหาร พลังงาน และน้ำ มีที่อยู่อาศัย และความปลอดภัยในชีวิตทรัพย์สิน

ความมั่งคั่ง หมายถึง ประเทศไทยมีการขยายตัวของเศรษฐกิจอย่างต่อเนื่องและมีความยั่งยืนจนเข้าสู่กลุ่มประเทศรายได้สูง ความเหลื่อมล้ำของการพัฒนาลดลง ประชากรมีความอยู่ดีมีสุขได้รับผลประโยชน์จากการพัฒนาอย่างเท่าเทียมกันมากขึ้น และมีการพัฒนาอย่างทั่วถึงทุกภาคส่วน มีคุณภาพชีวิตตามมาตรฐานขององค์การสหประชาชาติ ไม่มีประชาชนที่อยู่ในภาวะความยากจน เศรษฐกิจในประเทศมีความเข้มแข็ง ขณะเดียวกันต้องมีความสามารถในการแข่งขันกับประเทศต่าง ๆ ทั้งในตลาดโลกและตลาดภายในประเทศ เพื่อให้สามารถสร้างรายได้ทั้งจากภายในและภายนอกประเทศ ตลอดจนมีการสร้างฐานเศรษฐกิจและสังคมแห่งอนาคตเพื่อให้สอดคล้องกับบริบทการพัฒนาที่เปลี่ยนแปลงไป และประเทศไทยมีบทบาทที่สำคัญในเวทีโลก และมีความสัมพันธ์ทางเศรษฐกิจและการค้าอย่างแน่นแฟ้นกับประเทศในภูมิภาคเอเชีย เป็นจุดสำคัญของ การเชื่อมโยงในภูมิภาค ทั้งการคมนาคมขนส่ง การผลิต การค้า การลงทุน และการทำธุรกิจ เพื่อให้เป็นพลังในการพัฒนา นอกจากนี้ ยังมีความสมบูรณ์ในทุนที่จะสามารถสร้างการพัฒนาต่อเนื่อง ไปได้ ได้แก่ ทุนมนุษย์ ทุนทางปัญญา ทุนทางการเงิน ทุนที่เป็นเครื่องมือเครื่องจักร ทุนทางสังคม และทุนทรัพยากรธรรมชาติและสิ่งแวดล้อม

ความยั่งยืน หมายถึง การพัฒนาที่สามารถสร้างความเจริญ รายได้ และคุณภาพชีวิตของประชาชนให้เพิ่มขึ้นอย่างต่อเนื่อง ซึ่งเป็นการเจริญเติบโตของเศรษฐกิจที่อยู่บนหลักการใช้ การรักษาและการฟื้นฟูฐานทรัพยากรธรรมชาติอย่างยั่งยืน ไม่ใช่ทรัพยากรธรรมชาติจนเกินพอดี ไม่สร้างมลภาวะต่อสิ่งแวดล้อมจนเกินความสามารถในการรองรับและเยียวยาของระบบนิเวศ การผลิตและการบริโภคเป็นมิตรกับสิ่งแวดล้อมและสอดคล้องกับเป้าหมายการพัฒนาที่ยั่งยืน ทรัพยากรธรรมชาติมีความอุดมสมบูรณ์มากขึ้นและสิ่งแวดล้อมมีคุณภาพดีขึ้น คนมีความรับผิดชอบต่อสังคม มีความเอื้ออาทร เสียสละเพื่อผลประโยชน์ส่วนรวม รัฐบาลมีนโยบายที่มุ่งประโยชน์ส่วนรวมอย่างยั่งยืน และให้ความสำคัญกับการมีส่วนร่วมของประชาชนและทุกภาคส่วนในสังคมยึดถือและปฏิบัติตามหลักปรัชญาของเศรษฐกิจพอเพียงเพื่อการพัฒนาอย่างสมดุล มีเสถียรภาพและยั่งยืน

โดยมีเป้าหมายการพัฒนาประเทศ คือ **ประเทศชาติมั่นคง ประชาชนมีความสุข เศรษฐกิจพัฒนาอย่างต่อเนื่อง สังคมเป็นธรรม ฐานทรัพยากรธรรมชาติยั่งยืน** โดยยกระดับศักยภาพของประเทศในหลากหลายมิติ พัฒนาคนในทุกมิติและในทุกช่วงวัยให้เป็นคนดี เก่ง และมีคุณภาพ สร้างโอกาสและความเสมอภาคทางสังคม สร้างการเติบโตบนคุณภาพชีวิตที่เป็นมิตรกับสิ่งแวดล้อม และมีภาครัฐของประชาชนเพื่อประชาชนและประโยชน์ส่วนรวม

วิสัยทัศน์ประเทศไทย 2580

“ประเทศมีความมั่นคง มั่งคั่ง ยั่งยืน เป็นประเทศพัฒนาแล้ว ด้วยการพัฒนาตามหลักปรัชญาของเศรษฐกิจพอเพียง”

มั่นคง	มั่งคั่ง	ยั่งยืน
<ul style="list-style-type: none"> มีความมั่นคงปลอดภัยจากภัยและการเปลี่ยนแปลงทั้งภายในประเทศและภายนอกประเทศ และมีความมั่นคงในทุกมิติ ทั้งมิติเศรษฐกิจ สังคม สิ่งแวดล้อม และการเมือง 	<ul style="list-style-type: none"> ประเทศไทยมีการขยายตัวของเศรษฐกิจอย่างต่อเนื่องยกระดับเข้าสู่กลุ่มประเทศรายได้สูง ความเหลื่อมล้ำของการพัฒนาลดลง ประชากรได้รับผลประโยชน์จากการพัฒนา 	<ul style="list-style-type: none"> การพัฒนาที่สามารถสร้างความเจริญด้านรายได้ และคุณภาพชีวิตของประชาชนอย่างพอเพียง โดยไม่ใช้ทรัพยากรธรรมชาติเกินพอดี ไม่สร้างความมลพิษต่อสิ่งแวดล้อม

ยุทธศาสตร์ที่ ๑ ด้านความมั่นคง

เพื่อบริหารจัดการสถานะแวดล้อมของประเทศไทยให้มีความมั่นคง ปลอดภัย และมีความสงบเรียบร้อย ในทุกระดับ และทุกมิติ

เป้าหมาย ๒๐ ปี

เป้าหมายที่ ๑ ประชาชนอยู่ดี กินดี มีความสุข

เป้าหมายที่ ๒ บ้านเมืองมีความมั่นคงในทุกมิติและทุกระดับ

เป้าหมายที่ ๓ กองทัพ หน่วยงานด้านความมั่นคง ภาครัฐ เอกชน และภาคประชาชนมีความพร้อมในการ ป้องกันและแก้ไขปัญหาความมั่นคง

เป้าหมายที่ ๔ ประเทศไทยมีบทบาทด้านความมั่นคงเป็นที่ชื่นชมและได้รับการยอมรับโดยประชาคม ระหว่างประเทศ

เป้าหมายที่ ๕ การบริหารจัดการความมั่นคงมีผลสำเร็จที่เป็นรูปธรรมอย่างมีประสิทธิภาพ

ตัวชี้วัดเป้าหมาย ประกอบด้วย

(๑) ความสุขของประชากรไทย

(๒) ความมั่นคง ปลอดภัยของประเทศ

(๓) ความพร้อมของกองทัพ หน่วยงานด้านความมั่นคง และการมีส่วนร่วมของภาครัฐ ภาคเอกชน และภาคประชาชนในการป้องกันและแก้ไขปัญหาความมั่นคง

(๔) บทบาทและการยอมรับในด้านความมั่นคงของไทยในประชาคมระหว่างประเทศ

(๕) ประสิทธิภาพการบริหารจัดการความมั่นคงแบบองค์รวม

ประเด็น ยุทธศาสตร์ชาติด้านความมั่นคงประกอบด้วย ๕ ประเด็นหลัก ได้แก่

๑. การรักษาความสงบภายในประเทศ เพื่อสร้างเสริมความสงบเรียบร้อย และสันติสุขให้เกิดขึ้นกับ ประเทศชาติบ้านเมือง

(๑) การพัฒนาและเสริมสร้างคนในทุกภาคส่วนให้มีความเข้มแข็ง มีความพร้อม ตระหนักในเรื่อง ความมั่นคง และมีส่วนร่วมในการแก้ไขปัญหา

(๒) การพัฒนาและเสริมสร้างความจงรักภักดีต่อสถาบันหลักของชาติ

(๓) การพัฒนาและเสริมสร้างการเมืองในระบอบประชาธิปไตยอันมี พระมหากษัตริย์ทรงเป็นประมุข ที่มีเสถียรภาพและมีธรรมาภิบาล เห็นแก่ประโยชน์ของประเทศชาติมากกว่าประโยชน์ส่วนตน

(๔) การพัฒนาและเสริมสร้างกลไก ที่สามารถป้องกันและขจัดสาเหตุของประเด็นปัญหาความมั่นคงที่สำคัญ

๒. การป้องกันและแก้ไขปัญหาที่มีผลกระทบต่อความมั่นคง เพื่อแก้ไขปัญหาเดิม และป้องกันไม่ ให้ ปัญหาใหม่เกิดขึ้น

(๑) การแก้ไขปัญหาความมั่นคงในปัจจุบัน

(๒) การติดตามเฝ้าระวัง ป้องกัน และแก้ไขปัญหาที่อาจอุบัติขึ้นใหม่

(๓) การสร้างความปลอดภัยและความสันติสุขอย่างถาวรในพื้นที่จังหวัดชายแดนภาคใต้

(๔) การรักษาความมั่นคงและผลประโยชน์ทางทรัพยากรธรรมชาติและสิ่งแวดล้อม ทั้งทางบกและทางทะเล

๓. การพัฒนาศักยภาพของประเทศให้พร้อมเผชิญภัยคุกคามที่กระทบต่อ ความมั่นคง ของชาติ เพื่อยกระดับขีดความสามารถของกองทัพและหน่วยงานด้านความมั่นคง โดย

(๑) การพัฒนาระบบงานข่าวกรองแห่งชาติแบบบูรณาการอย่างมีประสิทธิภาพ

(๒) การพัฒนาและพัฒนากำลังอำนาจแห่งชาติ กองทัพและหน่วยงาน ความมั่นคง รวมทั้งภาครัฐและ ภาคประชาชน ให้พร้อมป้องกันและรักษาอธิปไตยของประเทศ และเผชิญกับภัยคุกคามได้ทุกมิติทุกรูปแบบและทุกระดับ

(๓) การพัฒนาระบบเตรียมพร้อมแห่งชาติและการบริหารจัดการภัยคุกคามให้มีประสิทธิภาพ

๔. การบูรณาการความร่วมมือด้านความมั่นคงกับอาเซียนและนานาชาติ รวมถึงองค์การภาครัฐและที่มิใช่ภาครัฐ เพื่อส่งเสริมความสงบสุข สันติสุข ความมั่นคง และความเจริญก้าวหน้าให้กับประเทศไทย ภูมิภาค และโลก อย่างยั่งยืน โดย

- (๑) การเสริมสร้างและรักษาคุณภาพสภาวะแวดล้อมระหว่างประเทศ
- (๒) การเสริมสร้างและดำรงไว้ซึ่งสันติภาพและความมั่นคงของภูมิภาค
- (๓) การร่วมมือทางการพัฒนากับประเทศเพื่อนบ้าน ภูมิภาคโลก รวมถึงองค์การภาครัฐและที่มิใช่ภาครัฐ

๕. การพัฒนากลไกการบริหารจัดการความมั่นคงแบบองค์รวม เพื่อให้กลไกสำคัญต่าง ๆ ทำงานได้อย่างมีประสิทธิภาพ มีการใช้หลักธรรมาภิบาล และการบังคับใช้กฎหมายอย่างเคร่งครัด

(๑) การพัฒนากลไกให้พร้อมสำหรับการติดตาม เฝ้าระวัง แจ้งเตือน ป้องกัน และแก้ไขปัญหาความมั่นคงแบบองค์รวม อย่างเป็นรูปธรรม

- (๒) การบริหารจัดการความมั่นคงให้เอื้ออำนวยต่อการพัฒนาประเทศในมิติอื่น ๆ
- (๓) การพัฒนากลไกและองค์กรขับเคลื่อนยุทธศาสตร์ชาติ ด้านความมั่นคง

ยุทธศาสตร์ที่ ๒ ด้านการสร้างความสามารถในการแข่งขัน

เน้นการยกระดับศักยภาพในหลากหลายมิติ ควบคู่กับการขยายโอกาสในประเทศไทยในเวทีโลก

เป้าหมาย ๒๐ ปี

เป้าหมายที่ ๑ ประเทศไทยเป็นประเทศที่พัฒนาแล้ว เศรษฐกิจเติบโตอย่างมีเสถียรภาพและยั่งยืน

เป้าหมายที่ ๒ ประเทศไทยมีขีดความสามารถในการแข่งขันสูงขึ้น

ตัวชี้วัดเป้าหมาย ประกอบด้วย

- (๑) รายได้ประชาชาติ การขยายตัวของผลิตภัณฑ์มวลรวมภายในประเทศ และการกระจายรายได้
- (๒) ผลผลิตภาพการผลิตของประเทศ ทั้งในปัจจัยการผลิตและแรงงาน
- (๓) การลงทุนเพื่อการวิจัยและพัฒนา
- (๔) ความสามารถในการแข่งขันของประเทศ

ประเด็นยุทธศาสตร์ชาติด้านการสร้าง ความสามารถในการแข่งขัน ประกอบด้วย ๕ ประเด็นหลัก ได้แก่

๑. การเกษตรสร้างมูลค่า ให้ความสำคัญกับการเพิ่มผลผลิตภาพการผลิต ทั้งเชิงปริมาณและมูลค่า และความหลากหลายของสินค้าเกษตร ประกอบด้วย

- (๑) เกษตรอัตลักษณ์พื้นถิ่น
- (๒) เกษตรปลอดภัย
- (๓) เกษตรชีวภาพ
- (๔) เกษตรแปรรูป
- (๕) เกษตรอัจฉริยะ

๒. อุตสาหกรรมและบริการแห่งอนาคต โดยสร้างอุตสาหกรรมและบริการแห่งอนาคต ที่ขับเคลื่อนประเทศไทยไปสู่ประเทศที่พัฒนาแล้วด้วยนวัตกรรม และเทคโนโลยีแห่งอนาคต ประกอบด้วย

- (๑) อุตสาหกรรมชีวภาพ
- (๒) อุตสาหกรรมและบริการการแพทย์ครบวงจร
- (๓) อุตสาหกรรมและบริการดิจิทัล ข้อมูล และปัญญาประดิษฐ์
- (๔) อุตสาหกรรมและบริการขนส่งและโลจิสติกส์
- (๕) อุตสาหกรรมความมั่นคงของประเทศ

๓. สร้างความหลากหลายด้านการท่องเที่ยว โดยการรักษาการเป็นจุดหมายปลายทางที่สำคัญของการท่องเที่ยวระดับโลกที่ดึงดูดนักท่องเที่ยวทุกระดับ และเพิ่มสัดส่วนของนักท่องเที่ยวที่มีคุณภาพสูง ประกอบด้วย

- (๑) ท่องเที่ยวเชิงสร้างสรรค์และวัฒนธรรม
- (๒) ท่องเที่ยวเชิงธุรกิจ
- (๓) ท่องเที่ยวเชิงสุขภาพ ความงาม และแพทย์แผนไทย
- (๔) ท่องเที่ยวสำราญทางน้ำ
- (๕) ท่องเที่ยวเชื่อมโยงภูมิภาค

๔. โครงสร้างพื้นฐาน เชื่อมไทย เชื่อมโลก ครอบคลุมถึงโครงสร้างพื้นฐานทางกายภาพในด้านโครงข่ายคมนาคม พื้นที่และเมือง รวมถึงเทคโนโลยี ตลอดจนโครงสร้างพื้นฐานทางเศรษฐกิจ

- (๑) เชื่อมโยงโครงข่ายคมนาคมไร้รอยต่อ
- (๒) สร้างและพัฒนาเขตเศรษฐกิจพิเศษ
- (๓) เพิ่มพื้นที่และเมืองเศรษฐกิจ
- (๔) พัฒนาโครงสร้างพื้นฐานเทคโนโลยีสมัยใหม่
- (๕) รักษาและเสริมสร้างเสถียรภาพทางเศรษฐกิจมหภาค

๕. พัฒนาเศรษฐกิจบนพื้นฐานผู้ประกอบการยุคใหม่ สร้างและพัฒนาผู้ประกอบการยุคใหม่ที่มีทักษะและจิตวิญญาณของการเป็นผู้ประกอบการที่มีความสามารถในการแข่งขันและมีอัตลักษณ์ชัดเจน

- (๑) สร้างผู้ประกอบการอัจฉริยะ
- (๒) สร้างโอกาสเข้าถึงบริการทางการเงิน
- (๓) สร้างโอกาสเข้าถึงตลาด
- (๔) สร้างโอกาสเข้าถึงข้อมูล
- (๕) ปรับบทบาทและโอกาสการเข้าถึงบริการภาครัฐ

ยุทธศาสตร์ที่ ๓ ด้านการพัฒนาและเสริมสร้างศักยภาพทรัพยากรมนุษย์

คนไทยในอนาคตมีความพร้อมทั้งกายใจ สติปัญญา มีทักษะที่จำเป็นในศตวรรษที่ ๒๑ มีทักษะ สื่อสารภาษาอังกฤษและภาษาที่ ๓ และมีคุณธรรม

เป้าหมาย ๒๐ ปี

เป้าหมายที่ ๑ คนไทยเป็นดี คนเก่ง มีคุณภาพ พร้อมสำหรับวิถีชีวิตในศตวรรษที่ ๒๑

เป้าหมายที่ ๒ คนไทยมีสภาพแวดล้อมที่เอื้อและสนับสนุนต่อการพัฒนาคนตลอดช่วงชีวิต

ตัวชี้วัดเป้าหมาย ประกอบด้วย

- (๑) การพัฒนาคุณภาพชีวิต สุขภาวะ และความเป็นอยู่ที่ดีของคนไทย
- (๒) ผลสัมฤทธิ์ทางการศึกษาและการเรียนรู้ตลอดชีวิต
- (๓) การพัฒนาสังคมและครอบครัวไทย

ประเด็นยุทธศาสตร์ชาติด้านการพัฒนาและเสริมสร้างศักยภาพทรัพยากรมนุษย์ ประกอบด้วย ๗ ประเด็นหลัก ได้แก่

๑. การปรับเปลี่ยนค่านิยมและวัฒนธรรม มุ่งเน้นให้สถาบันทางสังคมร่วมปลูกฝังค่านิยมและวัฒนธรรมที่พึงประสงค์
 - (๑) การปลูกฝังค่านิยมและวัฒนธรรม ผ่านการเลี้ยงดูในครอบครัว
 - (๒) การบูรณาการเรื่องความซื่อสัตย์ วินัย คุณธรรม จริยธรรม ในการจัดการเรียนการสอนในสถานศึกษา
 - (๓) การสร้างความเข้มแข็งในสถาบันทางศาสนา
 - (๔) การปลูกฝังค่านิยมและวัฒนธรรมโดยใช้ชุมชนเป็นฐาน
 - (๕) การสร้างค่านิยมและวัฒนธรรมที่พึงประสงค์จากภาคธุรกิจ
 - (๖) การใช้สื่อและสื่อสารมวลชนในการปลูกฝังค่านิยมและวัฒนธรรมของคนในสังคม

(๗) การส่งเสริมให้คนไทยมีจิตสาธารณะและมีความรับผิดชอบต่อส่วนรวม

๒. การพัฒนาศักยภาพคนตลอดช่วงชีวิต มุ่งเน้นการพัฒนาคนเชิงคุณภาพในทุกช่วงวัย ประกอบด้วย

- (๑) ช่วงการตั้งครรภ์/ปฐมวัย เน้นการเตรียมความพร้อม ให้แก่พ่อแม่ก่อนการตั้งครรภ์
- (๒) ช่วงวัยเรียน/วัยรุ่น ปลุกฝังความเป็นคนดี มีวินัย พัฒนาทักษะการเรียนรู้ที่สอดคล้องกับศตวรรษที่ ๒๑
- (๓) ช่วงวัยแรงงาน ยกกระดับ ศักยภาพ ทักษะและสมรรถนะแรงงานสอดคล้องกับความต้องการของตลาด
- (๔) ช่วงวัยผู้สูงอายุ ส่งเสริมให้ผู้สูงอายุเป็นพลังในการขับเคลื่อนประเทศ

๓. ปฏิรูปกระบวนการเรียนรู้ที่ตอบสนองต่อการเปลี่ยนแปลงใน ศตวรรษที่ ๒๑ มุ่งเน้นผู้เรียนให้มีทักษะการเรียนรู้และมีใจใฝ่เรียนรู้ตลอดเวลา

- (๑) การปรับเปลี่ยนระบบการเรียนรู้ให้เอื้อต่อการพัฒนาทักษะสำหรับศตวรรษที่ ๒๑
- (๒) การเปลี่ยนโฉมบทบาท “ครู” ให้เป็นครูยุคใหม่
- (๓) การเพิ่มประสิทธิภาพระบบบริหารจัดการศึกษาในทุกระดับทุกประเภท
- (๔) การพัฒนาระบบการเรียนรู้ตลอดชีวิต
- (๕) การสร้างความตื่นตัวให้คนไทยตระหนักถึงบทบาท ความรับผิดชอบ และการวางตำแหน่งของ

ประเทศไทยในภูมิภาคเอเชียอาคเนย์และประชาคมโลก

- (๖) การวางพื้นฐานระบบรองรับการเรียนรู้โดยใช้ดิจิทัลแพลตฟอร์ม
- (๗) การสร้างระบบการศึกษาเพื่อเป็นเลิศทางวิชาการระดับนานาชาติ

๔. การตระหนักถึงพหุปัญญาของมนุษย์ที่หลากหลาย

(๑) การพัฒนาและส่งเสริมพหุปัญญาผ่านครอบครัว ระบบสถานศึกษา สภาพแวดล้อม รวมทั้งสื่อตั้งแต่ระดับปฐมวัย

(๒) การสร้างเส้นทางอาชีพ สภาพแวดล้อมการทำงาน และระบบสนับสนุนที่เหมาะสมสำหรับผู้มีความสามารถพิเศษผ่านกลไกต่าง ๆ

(๓) การดึงดูดกลุ่มผู้เชี่ยวชาญต่างชาติและคนไทยที่มีความสามารถในต่างประเทศให้มาสร้างและพัฒนาเทคโนโลยีและนวัตกรรมให้กับประเทศ

๕. การเสริมสร้างให้คนไทยมีสุขภาวะที่ดี ครอบคลุมทั้งด้านกาย ใจ สติปัญญา และสังคม

- (๑) การสร้างความรอบรู้ด้านสุขภาวะ
- (๒) การป้องกันและควบคุมปัจจัยเสี่ยงที่คุกคามสุขภาวะ
- (๓) การสร้างสภาพแวดล้อมที่เอื้อต่อการมีสุขภาวะที่ดี
- (๔) การพัฒนาระบบบริการสุขภาพที่ทันสมัยสนับสนุนการสร้างสุขภาวะที่ดี
- (๕) การส่งเสริมให้ชุมชนเป็นฐานในการสร้างสุขภาวะที่ดีในทุกพื้นที่

๖. การสร้างสภาพแวดล้อมที่เอื้อต่อการพัฒนาและเสริมสร้างศักยภาพทรัพยากรมนุษย์

(๑) การสร้างความอยู่ดีมีสุขของครอบครัวไทย

(๒) การส่งเสริมบทบาทการมีส่วนร่วมของภาครัฐ ภาคเอกชน องค์กรปกครองส่วนท้องถิ่น ครอบครัว และชุมชนในการพัฒนาทรัพยากรมนุษย์

(๓) การปลุกฝังและพัฒนาทักษะนอกห้องเรียน

(๔) การพัฒนาระบบฐานข้อมูลเพื่อการพัฒนาทรัพยากรมนุษย์

๗. การเสริมสร้างศักยภาพการกีฬาในการสร้างคุณค่าทางสังคมและพัฒนาประเทศ

(๑) การส่งเสริมการออกกำลังกายและกีฬาขั้นพื้นฐานให้กลายเป็นวิถีชีวิต

(๒) การส่งเสริมให้ประชาชนมีส่วนร่วมในกิจกรรมออกกำลังกาย กีฬาและนันทนาการ

(๓) การส่งเสริมการกีฬาเพื่อพัฒนาสู่ระดับอาชีพ

(๔) การพัฒนาบุคลากรด้านการศึกษาและนันทนาการเพื่อรองรับการเติบโตของอุตสาหกรรมกีฬา

ยุทธศาสตร์ที่ ๔ ด้านการสร้างโอกาสและความเสมอภาคทางสังคม

สร้างความเป็นธรรมและลดความเหลื่อมล้ำในทุกมิติ กระจายศูนย์กลางความเจริญทางเศรษฐกิจและสังคม เพื่อโอกาสให้ทุกภาคส่วนเข้ามาเป็นกำลังของการพัฒนาประเทศในทุกระดับ

เป้าหมาย ๒๐ ปี

เป้าหมายที่ ๑ สร้างความเป็นธรรม และลดความเหลื่อมล้ำในทุกมิติ

เป้าหมายที่ ๒ กระจายศูนย์กลางความเจริญทางเศรษฐกิจและสังคมเพื่อโอกาสให้ทุกภาคส่วนเข้าเป็นกำลังของการพัฒนาประเทศในทุกระดับเพื่อความสมานฉันท์

เป้าหมายที่ ๓ เพิ่มขีดความสามารถของชุมชนท้องถิ่นในการพัฒนาการพึ่งตนเองและการจัดการตนเองเพื่อสร้างสังคมคุณภาพ

ตัวชี้วัดเป้าหมาย ประกอบด้วย

- (๑) ความแตกต่างของรายได้และการเข้าถึงบริการภาครัฐระหว่างกลุ่มประชากร
- (๒) ความก้าวหน้าของการพัฒนาคน
- (๓) ความก้าวหน้าในการพัฒนาจังหวัดในการเป็นศูนย์กลางความเจริญทางเศรษฐกิจ สังคม และเทคโนโลยี
- (๔) คุณภาพชีวิตของประชากรสูงอายุ

ประเด็นยุทธศาสตร์ชาติด้านการสร้างโอกาสและความเสมอภาคทางสังคมประกอบด้วย ๔ ประเด็นหลัก ได้แก่

๑. การลดความเหลื่อมล้ำ สร้างความเป็นธรรมในทุกมิติ

- (๑) ปรับโครงสร้างเศรษฐกิจฐานราก
- (๒) ปฏิรูประบบภาษีและการคุ้มครองผู้บริโภค
- (๓) กระจายการถือครองที่ดินและการเข้าถึงทรัพยากร
- (๔) เพิ่มผลิตภาพและคุ้มครองแรงงานไทยให้เป็นแรงงานฝีมือที่มีคุณภาพและความคิดริเริ่มสร้างสรรค์ มีความปลอดภัยในการทำงาน
- (๕) สร้างหลักประกันทางสังคมที่ครอบคลุมและเหมาะสมกับคนทุกช่วงวัย ทุกเพศภาวะ และทุกกลุ่ม
- (๖) ลงทุนทางสังคมแบบมุ่งเป้าเพื่อช่วยเหลือกลุ่มคนยากจนและกลุ่มผู้ด้อยโอกาสโดยตรง
- (๗) สร้างความเป็นธรรมในการเข้าถึงบริการสาธารณสุข และการศึกษา โดยเฉพาะสำหรับผู้มีรายได้น้อยและกลุ่มผู้ด้อยโอกาส

(๘) สร้างความเป็นธรรมในการเข้าถึงกระบวนการยุติธรรมอย่างทั่วถึง

๒. การกระจายศูนย์กลางความเจริญทางเศรษฐกิจ สังคมและเทคโนโลยี

- (๑) พัฒนาศูนย์กลางความเจริญทางเศรษฐกิจ สังคมและเทคโนโลยีในภูมิภาค
- (๒) กำหนดแผนพัฒนาเศรษฐกิจและสังคมของแต่ละกลุ่มจังหวัดในมิติต่าง ๆ
- (๓) จัดระบบเมืองที่เอื้อต่อการสร้างชีวิตและสังคมที่มีคุณภาพและปลอดภัย ให้สามารถตอบสนองต่อสังคมสูงวัยและแนวโน้มของการขยายตัวของเมืองในอนาคต

(๔) ปรับโครงสร้างและแก้ไขกฎหมายระเบียบบริหารราชการแผ่นดิน เพื่อวางระบบและกลไกการบริหารงานในระดับภาค กลุ่มจังหวัด

(๕) สนับสนุนการพัฒนาพื้นที่บนฐานข้อมูล ความรู้ เทคโนโลยีและนวัตกรรม

(๖) การพัฒนากำลังแรงงานในพื้นที่

๓. การเสริมสร้างพลังทางสังคม

(๑) สร้างสังคมเข้มแข็งที่แบ่งปัน ไม่ทอดทิ้งกัน และมีคุณธรรม โดยสนับสนุนการรวมตัวและตั้งพลังของภาคส่วนต่าง ๆ

(๒) การรองรับสังคมสูงวัยอย่างมีคุณภาพ

(๓) สนับสนุนความร่วมมือระหว่างภาครัฐ ภาคเอกชน ภาควิชาการ ภาคประชาสังคมและภาคประชาชน

(๔) ส่งเสริมความเสมอภาคทางเพศและบทบาทของสตรีในการสร้างสรรค์สังคม

(๕) สนับสนุนการพัฒนาบนฐานทุนทางสังคมและวัฒนธรรม

(๖) สนับสนุนการพัฒนาเทคโนโลยีสารสนเทศ และสื่อสร้างสรรค์ เพื่อรองรับสังคมยุคดิจิทัล

๔. การเพิ่มขีดความสามารถของชุมชนท้องถิ่นในการพัฒนา การพึ่งตนเองและการจัดการตนเอง

(๑) ส่งเสริมการปรับพฤติกรรมในระดับครัวเรือน ให้มีขีดความสามารถในการจัดการวางแผนชีวิต สุขภาพ ครอบครัว การเงินและอาชีพ

(๒) เสริมสร้างศักยภาพของชุมชนในการพึ่งตนเองและการพึ่งพากันเอง

(๓) สร้างการมีส่วนร่วมของภาคส่วนต่าง ๆ เพื่อสร้างประชาธิปไตยชุมชน

(๔) สร้างภูมิคุ้มกันทางปัญญาให้กับชุมชน

ยุทธศาสตร์ที่ ๕ ด้านการสร้างการเติบโตบนคุณภาพชีวิตที่เป็นมิตรต่อสิ่งแวดล้อม

คำนึงถึงความยั่งยืนบนฐานของทรัพยากรธรรมชาติและสิ่งแวดล้อม ปรับเปลี่ยนพฤติกรรมของประชาชนให้ เป็นมิตรต่อสิ่งแวดล้อมเกิดผลลัพธ์ต่อความยั่งยืน

เป้าหมาย ๒๐ ปี

เป้าหมายที่ ๑ อนุรักษ์และรักษาทรัพยากรธรรมชาติ สิ่งแวดล้อม และวัฒนธรรม ให้คนรุ่นต่อไปได้ใช้ อย่างยั่งยืนมีสมดุล

เป้าหมายที่ ๒ พื้นฟูและสร้างฐานใหม่ทรัพยากรธรรมชาติและสิ่งแวดล้อม เพื่อลดผลกระทบทางลบจากการ พัฒนาสังคมเศรษฐกิจของประเทศ

เป้าหมายที่ ๓ ใช้ประโยชน์และการสร้างการเติบโตบนฐานทรัพยากรธรรมชาติและสิ่งแวดล้อมให้สมดุล ภายในขีดความสามารถของระบบนิเวศ

เป้าหมายที่ ๔ ยกระดับกระบวนการทัศน์ เพื่อกำหนดอนาคตประเทศด้านทรัพยากรธรรมชาติและสิ่งแวดล้อม และวัฒนธรรม บนหลักของการมีส่วนร่วมและธรรมาภิบาล

เป้าหมายที่ ๕ การบริหารจัดการความมั่นคงมีผลสำเร็จที่เป็นรูปธรรมอย่างมีประสิทธิภาพ

ตัวชี้วัดเป้าหมาย ประกอบด้วย

(๑) พื้นที่สีเขียวที่เป็นมิตรกับสิ่งแวดล้อม

(๒) สภาพแวดล้อมและทรัพยากรธรรมชาติที่เสื่อมโทรมได้รับการฟื้นฟู

(๓) การเติบโตที่เป็นมิตรกับสิ่งแวดล้อม

(๔) ปริมาณก๊าซเรือนกระจก มูลค่าเศรษฐกิจฐานชีวภาพ

(๕) ประสิทธิภาพการบริหารจัดการความมั่นคงแบบองค์รวม

ประเด็นยุทธศาสตร์ชาติด้านการสร้างการเติบโตบนคุณภาพชีวิตที่เป็นมิตรต่อสิ่งแวดล้อม ประกอบด้วย ๖ ประเด็นหลัก ได้แก่

๑. สร้างการเติบโตอย่างยั่งยืนบนสังคมเศรษฐกิจสีเขียว

(๑) เพิ่มมูลค่าของเศรษฐกิจฐานชีวภาพให้สอดคล้องกับยุทธศาสตร์ด้านการสร้างความสามารถในการแข่งขัน

(๒) อนุรักษ์และฟื้นฟูความหลากหลายทางชีวภาพในและนอกถิ่นกำเนิด

(๓) อนุรักษ์และฟื้นฟูแม่น้ำลำคลองและแหล่งน้ำธรรมชาติทั่วประเทศ

(๔) รักษาและเพิ่มพื้นที่สีเขียวที่เป็นมิตรกับสิ่งแวดล้อม

(๕) ส่งเสริมการบริโภคและการผลิตที่ยั่งยืน

๒. สร้างการเติบโตอย่างยั่งยืนบนสังคมเศรษฐกิจภาคทะเล

- (๑) เพิ่มมูลค่าของเศรษฐกิจฐานชีวภาพทางทะเล
- (๒) ปรับปรุง พื้นฟู และสร้างใหม่ทรัพยากรทางทะเลและชายฝั่งทั้งระบบ
- (๓) พื้นฟูชายหาดที่เป็นแหล่งท่องเที่ยว ชายฝั่งทะเลได้รับการป้องกันและแก้ไขทั้งระบบ และมีนโยบายการจัดการชายฝั่งแบบบูรณาการอย่างเป็นองค์รวม
- (๔) พัฒนาและเพิ่มสัดส่วนกิจกรรมทางทะเลที่เป็นมิตรต่อสิ่งแวดล้อม

๓. สร้างการเติบโตอย่างยั่งยืนบนสังคมที่เป็นมิตรต่อสภาพภูมิอากาศ

- (๑) ลดการปล่อยก๊าซเรือนกระจก
- (๒) มีการปรับตัวเพื่อลดความสูญเสียและเสียหายจากภัยธรรมชาติและผลกระทบที่เกี่ยวข้องกับการเปลี่ยนแปลงสภาพภูมิอากาศ
- (๓) มุ่งเป้าสู่การลงทุนที่เป็นมิตรต่อสภาพภูมิอากาศในการพัฒนาโครงสร้างพื้นฐานของภาครัฐและภาคเอกชน
- (๔) พัฒนาและสร้างระบบรับมือปรับตัวต่อโรคอุบัติใหม่ และโรคอุบัติซ้ำที่เกิดจากการเปลี่ยนแปลงภูมิอากาศ

๔. พัฒนาพื้นที่เมือง ชนบท เกษตรกรรมและอุตสาหกรรมเชิงนิเวศ มุ่งเน้น ความเป็นเมืองที่เติบโตอย่างต่อเนื่อง

- (๑) จัดทำแผนผังภูมินิเวศเพื่อการพัฒนาเมือง ชนบท พื้นที่เกษตรกรรมและอุตสาหกรรม รวมถึงพื้นที่อนุรักษ์ตามศักยภาพ และความเหมาะสมทางภูมินิเวศอย่างเป็นเอกภาพ
- (๒) พัฒนาพื้นที่เมือง ชนบท เกษตรกรรม และอุตสาหกรรมเชิงนิเวศ ที่มีการบริหารจัดการตามแผนผังภูมินิเวศ อย่างยั่งยืน
- (๓) จัดการมลพิษที่มีผลกระทบต่อสิ่งแวดล้อม และสารเคมีในภาคเกษตรทั้งระบบ ให้เป็นไปตามมาตรฐานสากลและค่ามาตรฐานสากล
- (๔) ส่งเสริมรักษา อนุรักษ์ พื้นฟู และพัฒนาทรัพยากรธรรมชาติ มรดกทางสถาปัตยกรรมและศิลปวัฒนธรรม อัตลักษณ์ และวิถีชีวิตพื้นถิ่นบนฐานธรรมชาติ และฐานวัฒนธรรมอย่างยั่งยืน
- (๕) พัฒนาเครือข่ายองค์กรพัฒนาเมืองและชุมชน รวมทั้งกลุ่มอาสาสมัคร ด้วยกลไกการมีส่วนร่วมของทุกภาคส่วนในท้องถิ่น
- (๖) เสริมสร้างระบบสาธารณสุขและอนามัยสิ่งแวดล้อม และยกระดับความสามารถในการป้องกันโรคอุบัติใหม่และอุบัติซ้ำ

๕. พัฒนาความมั่นคงน้ำ พลังงาน และเกษตรที่เป็นมิตรต่อสิ่งแวดล้อม

- (๑) พัฒนาการจัดการน้ำเชิงลุ่มน้ำทั้งระบบเพื่อเพิ่มความมั่นคงด้านน้ำของประเทศ
- (๒) เพิ่มผลิตภาพของน้ำทั้งระบบในการใช้น้ำอย่างประหยัด รู้คุณค่า และสร้างมูลค่าเพิ่มจากการใช้น้ำให้ทัดเทียมกับระดับสากล
- (๓) พัฒนาความมั่นคงพลังงานของประเทศ และส่งเสริมการใช้พลังงานที่เป็นมิตรต่อสิ่งแวดล้อม
- (๔) เพิ่มประสิทธิภาพการใช้พลังงาน โดยลดความเข้มข้นของการใช้พลังงาน
- (๕) พัฒนาความมั่นคงด้านการเกษตร และอาหารของประเทศและชุมชนในมิติปริมาณ คุณภาพ ราคาและการเข้าถึงอาหาร

๖. ยกระดับกระบวนการทัศน์เพื่อกำหนดอนาคตประเทศ

- (๑) ส่งเสริมคุณลักษณะและพฤติกรรมที่พึงประสงค์ด้านสิ่งแวดล้อมและคุณภาพชีวิตที่ดี
- (๒) พัฒนาเครื่องมือ กลไกและระบบยุติธรรม และระบบประชาธิปไตยสิ่งแวดล้อม
- (๓) จัดโครงสร้างเชิงสถาบันเพื่อจัดการประเด็นร่วม ด้านการบริหารจัดการทรัพยากรธรรมชาติและสิ่งแวดล้อมที่สำคัญ

(๔) พัฒนาและดำเนินโครงการที่ยกระดับกระบวนการทศน์ เพื่อกำหนดอนาคตประเทศ ด้านทรัพยากรธรรมชาติ สิ่งแวดล้อม และวัฒนธรรม บนหลักของการมีส่วนร่วม และธรรมาภิบาล

ยุทธศาสตร์ที่ ๖ ด้านการปรับสมดุลและพัฒนากระบวนการบริหารจัดการภาครัฐ

การปรับเปลี่ยนภาครัฐ ยึดหลัก “ภาครัฐของประชาชนเพื่อประชาชนและประโยชน์ส่วนร่วม”

เป้าหมาย ๒๐ ปี

เป้าหมายที่ ๑ ภาครัฐมีวัฒนธรรมการทำงานที่มุ่งผลสัมฤทธิ์และผลประโยชน์ส่วนรวม ตอบสนองความต้องการของประชาชนได้สะดวก รวดเร็ว โปร่งใส

เป้าหมายที่ ๒ ภาครัฐมีขนาดที่เล็กลง พร้อมปรับตัวให้ทันต่อการเปลี่ยนแปลง

เป้าหมายที่ ๓ ภาครัฐมีความโปร่งใส ปลอดการทุจริตและประพฤติมิชอบ

เป้าหมายที่ ๔ กระบวนการยุติธรรม เป็นไปเพื่อประโยชน์ต่อส่วนรวมของประเทศ

ตัวชี้วัดเป้าหมาย ประกอบด้วย

- (๑) ระดับความพึงพอใจของประชาชนต่อการให้บริการสาธารณะของภาครัฐ
- (๒) ประสิทธิภาพของการบริการภาครัฐ
- (๓) ระดับความโปร่งใส การทุจริต ประพฤติมิชอบ
- (๔) ความเสมอภาคในกระบวนการยุติธรรม

ประเด็นยุทธศาสตร์ชาติด้านการปรับสมดุลและพัฒนากระบวนการบริหารจัดการภาครัฐ ประกอบด้วย ๘ ประเด็นหลัก ได้แก่

๑. ภาครัฐที่ยึดประชาชนเป็นศูนย์กลาง ตอบสนองความต้องการ และให้บริการอย่างสะดวก รวดเร็ว โปร่งใส

- (๑) การให้บริการสาธารณะของภาครัฐ ได้มาตรฐานสากลและเป็นระดับแนวหน้าของภูมิภาค
- (๒) ภาครัฐมีความเชื่อมโยงในการให้บริการสาธารณะต่าง ๆ ผ่านการนำเทคโนโลยีดิจิทัลมาประยุกต์ใช้

๒. ภาครัฐบริหารงานแบบบูรณาการโดยมียุทธศาสตร์ชาติเป็นเป้าหมาย และเชื่อมโยงการพัฒนาในทุกระดับ ทุกประเด็น ทุกภารกิจ และทุกพื้นที่

- (๑) ให้อยุทธศาสตร์ชาติเป็นกลไกขับเคลื่อนการพัฒนาประเทศ
- (๒) ระบบการเงินการคลังประเทศ สนับสนุนการขับเคลื่อนยุทธศาสตร์ชาติ
- (๓) ระบบติดตามประเมินผลที่สะท้อนการบรรลุเป้าหมายยุทธศาสตร์ชาติในทุกระดับ

๓. ภาครัฐมีขนาดที่เล็กลง เหมาะสมกับภารกิจ ส่งเสริมให้ประชาชน และทุกภาคส่วนมีส่วนร่วมในการพัฒนาประเทศ

- (๑) ภาครัฐมีขนาดที่เหมาะสม
- (๒) ทุกภาคส่วนมีส่วนร่วมในการพัฒนาประเทศ
- (๓) ส่งเสริมการกระจายอำนาจ และสนับสนุนบทบาทชุมชนท้องถิ่นให้องค์กรปกครองส่วนท้องถิ่น

เป็นหน่วยงานที่มีสมรรถนะสูงตั้งอยู่บนหลักธรรมาภิบาล

๔. ภาครัฐมีความทันสมัย

- (๑) องค์กรภาครัฐมีความยืดหยุ่นเหมาะสมกับบริบทการพัฒนาประเทศ
- (๒) พัฒนาและปรับระบบวิธีการปฏิบัติราชการให้ทันสมัย

๕. บุคลากรภาครัฐเป็นคนดีและเก่ง ยึดหลักคุณธรรม จริยธรรม มีจิตสำนึก มีความสามารถสูง มุ่งมั่น และเป็นมืออาชีพ

- (๑) ภาครัฐมีการบริหารกำลังคนที่มีความคล่องตัว ยึดระบบคุณธรรม
- (๒) บุคลากรภาครัฐยึดค่านิยมในการทำงานเพื่อประชาชน มีคุณธรรม และมีการพัฒนาตามเส้นทาง

ความก้าวหน้าในอาชีพ

๖. ภาครัฐมีความโปร่งใส ปลอดภัย จริตและประพฤติมิชอบ

- (๑) ประชาชนและภาคต่าง ๆ ในสังคมร่วมมือกันในการป้องกันการทุจริตและประพฤติมิชอบ
- (๒) บุคลากรภาครัฐยึดมั่นในหลักคุณธรรม จริยธรรมและความซื่อสัตย์สุจริต
- (๓) การปราบปรามการทุจริตประพฤติมิชอบมีประสิทธิภาพมีความเด็ดขาดเป็นธรรมและตรวจสอบได้
- (๔) การบริหารจัดการการป้องกันและปราบปรามการทุจริตอย่างเป็นระบบแบบบูรณาการ

๗. กฎหมายมีความสอดคล้องเหมาะสมกับบริบทต่าง ๆ และมีเท่าที่จำเป็น

- (๑) ภาครัฐจัดให้มีกฎหมายที่สอดคล้องและเหมาะสมกับบริบทต่างๆ ที่เปลี่ยนแปลง
- (๒) มีกฎหมายเท่าที่จำเป็น
- (๓) การบังคับใช้กฎหมายอย่างมีประสิทธิภาพเท่าเทียม มีการเสริมสร้างประสิทธิภาพการใช้อกฎหมาย

๘. กระบวนการยุติธรรมเคารพสิทธิมนุษยชนและปฏิบัติต่อประชาชน โดยเสมอภาค

- (๑) บุคลากรและหน่วยงานในกระบวนการยุติธรรมเคารพและยึดมั่น ในหลักประชาธิปไตย เคารพศักดิ์ศรีความเป็นมนุษย์ที่พึงได้รับการปฏิบัติอย่างเท่าเทียม
 - (๒) ทุกหน่วยงานในกระบวนการยุติธรรม มีบทบาทเชิงรุกร่วมกันในทุกขั้นตอนของการค้นหาความจริง
 - (๓) หน่วยงานในกระบวนการยุติธรรมทั้งทางแพ่ง อาญา และปกครองมีเป้าหมายและยุทธศาสตร์ร่วมกัน
 - (๔) ส่งเสริมระบบยุติธรรมทางเลือก ระบบยุติธรรมชุมชน และการมีส่วนร่วมของประชาชนในกระบวนการยุติธรรม
 - (๕) พัฒนามาตรการอื่นแทนโทษทางอาญา
- (ที่มา : ยุทธศาสตร์ชาติ ๒๐ ปี (พ.ศ.๒๕๖๑-๒๕๘๐)

๑.๒ แผนพัฒนาเศรษฐกิจและสังคมแห่งชาติ ฉบับที่ ๑๓ (พ.ศ. ๒๕๖๖ - ๒๕๗๐)

แผนพัฒนาเศรษฐกิจและสังคมแห่งชาติ ฉบับที่ ๑๓ (พ.ศ. ๒๕๖๖ - ๒๕๗๐) มีสถานะเป็นแผนระดับที่ ๒ ซึ่งเป็นกลไกที่สำคัญในการแปลงยุทธศาสตร์ชาติไปสู่การปฏิบัติ และใช้เป็นกรอบสำหรับการจัดทำแผนระดับที่ ๓ เพื่อให้การดำเนินงานของภาคีการพัฒนาที่เกี่ยวข้องสามารถสนับสนุนการบรรลุเป้าหมายตามยุทธศาสตร์ชาติ ตามกรอบระยะเวลาที่คาดหวังไว้ได้ โดยพระราชบัญญัติสภาพัฒนาการเศรษฐกิจและสังคมแห่งชาติ พ.ศ. ๒๕๖๑ บัญญัติให้แผนพัฒนาเศรษฐกิจและสังคมแห่งชาติ ฉบับที่ ๑๒ มีผลบังคับใช้ตั้งแต่วันที่ ๓๐ กันยายน ๒๕๖๕ ส่งผลให้กรอบระยะเวลา ๕ ปีของแผนพัฒนาเศรษฐกิจและสังคมแห่งชาติ ฉบับที่ ๑๓ เริ่มต้น ณ วันที่ ๑ ตุลาคม ๒๕๖๕ ครอบคลุมปีงบประมาณ พ.ศ. ๒๕๖๖ - ๒๕๗๐ ซึ่งเป็นระยะ ๕ ปีที่สองของยุทธศาสตร์ชาติ

ทั้งนี้ การจัดทำแผนพัฒนาฯ ฉบับที่ ๑๓ อยู่บนความตั้งใจที่จะให้แผนมีจุดเน้นและเป้าหมายของการพัฒนาที่เป็นรูปธรรม สามารถบ่งบอกทิศทางพัฒนาที่ชัดเจนที่ประเทศควรมุ่งไปในระยะ ๕ ปีถัดไป โดยเป็นผลที่เกิดจากกระบวนการสังเคราะห์ข้อมูลอย่างรอบด้าน ทั้งสถานะของทุนในมิติต่างๆ บทเรียนของการพัฒนาที่ผ่านมา ตลอดจนการเปลี่ยนแปลงของปัจจัยและเงื่อนไขที่จะมีอิทธิพลต่อองค์ประกอบต่างๆ ของประเทศ รวมถึงการสนับสนุนให้ภาคีการพัฒนาทุกภาคส่วนเข้ามามีส่วนร่วมในการแลกเปลี่ยนความคิดเห็นอย่างกว้างขวางตั้งแต่นั้นขึ้นตอนการกำหนดกรอบทิศทางของแผนไปจนถึงการยกร่างแผน

นอกจากนี้ การจัดทำแผนพัฒนาฯ ฉบับที่ ๑๓ ยังอยู่ในช่วงเวลาที่ทั่วโลกรวมถึงประเทศไทยต้องเผชิญกับข้อจำกัดหลากหลายประการที่เป็นผลสืบเนื่องจากสถานการณ์การแพร่ระบาดของโควิด-๑๙ ซึ่งไม่เพียงแต่ก่อให้เกิดการเจ็บป่วยและเสียชีวิตของประชากร แต่ยังส่งผลให้เกิดเงื่อนไขทางเศรษฐกิจและ การดำเนินชีวิตของประชาชนทุกกลุ่ม นอกจากนี้ ในระยะของแผนพัฒนาฯ ฉบับที่ ๑๓ ยังเป็นช่วงเวลา ที่มีแนวโน้มของการพัฒนาของเทคโนโลยีอย่างก้าวกระโดด การเปลี่ยนแปลงสภาพภูมิอากาศที่มีความรุนแรงเพิ่มขึ้น การเป็นสังคมสูงวัยของประเทศ

ไทยและหลายประเทศทั่วโลก ตลอดจนการเปลี่ยนแปลงด้าน ภูมิรัฐศาสตร์ระหว่างประเทศ ดังนั้น การขับเคลื่อนการพัฒนาประเทศท่ามกลางกระแสแนวโน้มการเปลี่ยนแปลงดังกล่าวจึงต้องให้ความสำคัญกับการเสริมสร้างความเข้มแข็งจากภายในให้สามารถเติบโตต่อไปได้อย่างมั่นคงท่ามกลางความผันแปรที่เกิดขึ้นรอบด้าน และคำนึงถึงผลประโยชน์ของประเทศทั้งทางเศรษฐกิจ สังคม และสิ่งแวดล้อมอย่างยั่งยืน

ในการกำหนดทิศทางของแผนพัฒนาฯ ฉบับที่ ๑๓ ให้ประเทศสามารถก้าวข้ามความท้าทายต่าง ๆ เพื่อให้ “ประเทศไทยมีความมั่นคง มั่งคั่ง ยั่งยืน เป็นประเทศพัฒนาแล้ว ด้วยการพัฒนาตามหลักปรัชญาของเศรษฐกิจพอเพียง” ตามเจตนารมณ์ของยุทธศาสตร์ชาติ ได้อาศัยหลักการและแนวคิด ๔ ประการ ดังนี้

๑. หลักปรัชญาของเศรษฐกิจพอเพียง โดยสืบสาน รักษา ต่อยอดการพัฒนาตามหลักปรัชญาของเศรษฐกิจพอเพียง ผ่านการกำหนดทิศทางการพัฒนาประเทศอย่างมีเหตุผล ความพอประมาณ ภูมิคุ้มกันบนฐานของความรู้ คุณธรรม และความเพียร โดยคำนึงถึงความสอดคล้องกับสถานการณ์และเงื่อนไข ระดับประเทศและระดับโลกทั้งในปัจจุบันและอนาคตอันใกล้ และศักยภาพของทุนทางเศรษฐกิจ ทุนทางสังคม และทุนทางทรัพยากรธรรมชาติและสิ่งแวดล้อมของประเทศ ให้ความสำคัญกับการเสริมสร้างความสมดุล ในมิติต่าง ๆ ทั้งความสมดุลระหว่างการพัฒนาความสามารถในการแข่งขันกับต่างประเทศกับความสามารถ ในการพึ่งตนเองได้อย่างมั่นคง ความสมดุลของการกระจายโอกาสเพื่อลดความเหลื่อมล้ำระหว่างกลุ่มคน และพื้นที่ และความสมดุลทางธรรมชาติ เพื่อให้คนอยู่ร่วมกับทรัพยากรธรรมชาติและสิ่งแวดล้อมได้อย่างยั่งยืน รวมถึงการบริหารจัดการองค์ประกอบต่าง ๆ ของประเทศให้พร้อมรับกับความเสี่ยงที่เกิดจากการเปลี่ยนแปลง ทั้งภายนอกและภายในประเทศ นอกจากนี้ ในการวางแผนและการขับเคลื่อนแผนไปสู่การปฏิบัติต้องอาศัย องค์ความรู้ทางวิชาการที่รอบด้านและพิจารณาด้วยความรอบคอบ ควบคู่กับการยึดถือผลประโยชน์ของประชาชนส่วนรวมเป็นที่ตั้ง และมุ่งมั่นผลักดันให้การพัฒนาบรรลุเป้าหมายที่ตั้งไว้

๒. การสร้างความสามารถในการ “ล้มแล้ว ลุกไว” โดยมุ่งเน้นการพัฒนาใน ๓ ระดับ ประกอบด้วย ๑) การพร้อมรับ หรือ ระดับ “อยู่รอด” ในการแก้ไขข้อจำกัดหรือจุดอ่อนที่มีอยู่ ซึ่งเป็นผลให้ประชาชนประสบความยากลำบากในการดำรงชีวิต หรือทำให้ประเทศมีความเปราะบางต่อการเปลี่ยนแปลง จากภายนอกและภายใน รวมถึงการสร้างความพร้อมในทุกระดับในการรับมือกับสภาวะวิกฤติที่อาจเกิดขึ้น ให้สามารถฟื้นคืนสู่สภาวะปกติได้อย่างรวดเร็ว ๒) การปรับตัว หรือ ระดับ “พอเพียง” ในการปรับเปลี่ยน ปัจจัยที่จำเป็นเพื่อเสริมสร้างความมั่นคงทางเศรษฐกิจ สังคม และสิ่งแวดล้อม ตั้งแต่ในระดับครอบครัว ชุมชน พื้นที่ และประเทศ รวมถึงปรับทิศทาง รูปแบบ และแนวทางการพัฒนาให้สอดคล้องกับกระแสการเปลี่ยนแปลง ของโลกยุคใหม่ และ ๓) การเปลี่ยนแปลงเพื่อพร้อมเติบโตอย่างยั่งยืน หรือ ระดับ “ยั่งยืน” ในการผลักดัน ให้เกิดการเปลี่ยนแปลงเชิงโครงสร้างในมิติต่าง ๆ เพื่อเสริมสร้างความสามารถของบุคคลและสังคม ในการพัฒนาอย่างต่อเนื่อง รวมทั้งเพื่อสนับสนุนให้ประเทศสามารถเติบโตได้อย่างมีคุณภาพและยั่งยืน

๓. เป้าหมายการพัฒนาอย่างยั่งยืนของสหประชาชาติ โดยกำหนดทิศทางการพัฒนาที่อยู่บนพื้นฐานของแนวคิด “ไม่ทิ้งใครไว้ข้างหลัง” มุ่งเสริมสร้างคุณภาพชีวิตที่ดีให้กับประชาชนทุกกลุ่ม ทั้งในมิติของการมีปัจจัยที่จำเป็นสำหรับการดำรงชีวิตขั้นพื้นฐานที่เพียงพอ การมีสภาพแวดล้อมที่ดี การมีปัจจัย สนับสนุนให้มีสุขภาพที่สมบูรณ์ทั้งทางร่างกายและจิตใจ การมีโอกาที่จะใช้ศักยภาพของตน ในการสร้างความเป็นอยู่ที่ดี และการมุ่งส่งต่อทรัพยากรธรรมชาติและสิ่งแวดล้อมที่ดีไปยังคนรุ่นต่อไป

๔. การพัฒนาเศรษฐกิจชีวภาพ เศรษฐกิจหมุนเวียน เศรษฐกิจสีเขียว โดยให้ความสำคัญกับการประยุกต์ใช้องค์ความรู้ทางด้านวิทยาศาสตร์ เทคโนโลยีสมัยใหม่ และความคิดสร้างสรรค์ เพื่อสร้าง มูลค่าเพิ่มทางเศรษฐกิจ ควบคู่กับการรักษาความสมดุลระหว่างการอนุรักษ์และการใช้ประโยชน์จากฐาน ทรัพยากรธรรมชาติและความหลากหลายทางชีวภาพ รวมถึงการปรับเปลี่ยนรูปแบบการผลิต การให้บริการ และการบริโภคเพื่อลดผลกระทบต่อสิ่งแวดล้อม

๒.๑ วัตถุประสงค์และเป้าหมายการพัฒนา

การพัฒนาประเทศในระยะ ๕ ปี ของแผนพัฒนาฯ ฉบับที่ ๑๓ ให้สามารถก้าวข้ามความท้าทายที่เป็นอุปสรรคต่อการบรรลุเป้าหมายตามยุทธศาสตร์ชาติ จำเป็นจะต้องเร่งแก้ไขจุดอ่อนและข้อจำกัด ของประเทศที่มีอยู่เดิม รวมทั้งเพิ่มศักยภาพในการรับมือกับความสำคัญที่มาจาก การเปลี่ยนแปลง ของบริบททั้งจากภายนอกและภายใน ตลอดจนการเสริมสร้างความสามารถในการสร้างสรรค์ประโยชน์จากโอกาสที่เกิดขึ้นได้อย่างเหมาะสมและทัน่วงที่ ด้วยเหตุนี้ การกำหนดทิศทางการพัฒนาประเทศในระยะ ของแผนพัฒนาฯ ฉบับที่ ๑๓ จึงมีวัตถุประสงค์เพื่อ **พลิกโฉมประเทศไทยสู่ “สังคมก้าวหน้า เศรษฐกิจสร้างมูลค่าอย่างยั่งยืน”** ซึ่งหมายถึงการสร้างการเปลี่ยนแปลงที่ครอบคลุมตั้งแต่ระดับโครงสร้าง นโยบาย และกลไก เพื่อมุ่งเสริมสร้างสังคมที่ก้าวหน้าทันพลวัตของโลก และเกื้อหนุนให้คนไทยมีโอกาสที่จะพัฒนาตนเองได้อย่าง เต็มศักยภาพ พร้อมกับการยกระดับกิจกรรมการผลิตและการให้บริการให้สามารถสร้างมูลค่าเพิ่มที่สูงขึ้น โดยอยู่บนพื้นฐานของความยั่งยืนทางสิ่งแวดล้อม เพื่อให้เป็นไปตามวัตถุประสงค์ข้างต้น แผนพัฒนาฯ ฉบับที่ ๑๓ จึงได้กำหนด **เป้าหมายหลักของการพัฒนาจำนวน ๕ ประการ** ประกอบด้วย

๒.๑.๑ การปรับโครงสร้างภาคการผลิตและบริการสู่เศรษฐกิจฐานนวัตกรรม มุ่งยกระดับขีดความสามารถในการแข่งขันของภาคการผลิตและบริการสำคัญ ผ่านการผลักดันส่งเสริมการสร้างมูลค่าเพิ่มโดยใช้ นวัตกรรม เทคโนโลยี และความคิดสร้างสรรค์ ที่ตอบโจทย์พัฒนาการของสังคมยุคใหม่และเป็นมิตรต่อสิ่งแวดล้อม พร้อมทั้งให้ความสำคัญกับการเชื่อมโยงเศรษฐกิจท้องถิ่นและผู้ประกอบการรายย่อยกับห่วงโซ่มูลค่าของภาคการผลิตและบริการเป้าหมาย รวมถึงพัฒนาระบบนิเวศที่ส่งเสริมการค้าการลงทุนและนวัตกรรม

๒.๑.๒ การพัฒนาคนสำหรับโลกยุคใหม่ มุ่งพัฒนาให้คนไทยมีทักษะและคุณลักษณะ ที่เหมาะสมกับโลกยุคใหม่ ทั้งทักษะในด้านความรู้ ทักษะทางพฤติกรรม และคุณลักษณะตามบรรทัดฐานที่ดีของสังคม และเร่งรัดการเตรียมพร้อมกำลังคนให้มีคุณภาพสอดคล้องกับความต้องการของตลาดแรงงาน และเอื้อต่อการปรับโครงสร้างเศรษฐกิจไปสู่ภาคการผลิตและบริการเป้าหมายที่มีศักยภาพและผลิตภาพสูงขึ้น รวมทั้งให้ความสำคัญกับการสร้างหลักประกันและความคุ้มครองทางสังคมที่สามารถส่งเสริมความมั่นคงในชีวิต

๒.๑.๓ การมุ่งสู่สังคมแห่งโอกาสและความเป็นธรรม มุ่งลดความเหลื่อมล้ำทางเศรษฐกิจและสังคม ทั้งในเชิงรายได้ พื้นที่ ความมั่งคั่ง และการแข่งขันของภาคธุรกิจ ด้วยการสนับสนุนช่วยเหลือ กลุ่มเปราะบางและผู้ด้อยโอกาสให้มีโอกาสในการเลื่อนสถานะทางเศรษฐกิจและสังคม กระจายโอกาส ทางเศรษฐกิจและจัดให้มีบริการสาธารณะที่มีคุณภาพอย่างทั่วถึงและเท่าเทียมในทุกพื้นที่ พร้อมทั้งเพิ่มโอกาสในการแข่งขันของภาคธุรกิจให้เปิดกว้างและเป็นธรรม

๒.๑.๔ การเปลี่ยนผ่านการผลิตและบริการไปสู่อุตสาหกรรม มุ่งลดการก่อกมลพิษ ควบคู่ไปกับการผลักดันให้เกิดการใช้ทรัพยากรธรรมชาติอย่างมีประสิทธิภาพและสอดคล้องกับขีดความสามารถในการรองรับของระบบนิเวศ ตลอดจนลดปริมาณการปล่อยก๊าซเรือนกระจกเพื่อให้ประเทศไทยบรรลุเป้าหมายความเป็นกลางทางคาร์บอนภายในปี ๒๕๖๓ และบรรลุเป้าหมายการปล่อยก๊าซเรือนกระจกสุทธิ เป็นศูนย์ภายในปี ๒๖๐๘

๒.๑.๕ การเสริมสร้างความสามารถของประเทศในการรับมือกับการเปลี่ยนแปลงและความเสี่ยงภายใต้บริบทโลกใหม่ มุ่งสร้างความพร้อมในการรับมือและแสวงหาโอกาสจากการเป็นสังคมสูงวัย การเปลี่ยนแปลงสภาพภูมิอากาศ ภัยโรคระบาด และภัยคุกคามทางไซเบอร์ พัฒนาโครงสร้างพื้นฐานและ กลไกทางสถาบันที่เอื้อต่อการเปลี่ยนแปลงสู่ดิจิทัล รวมทั้งปรับปรุงโครงสร้างและระบบการบริหารงานของ ภาครัฐให้สามารถตอบสนองต่อการเปลี่ยนแปลงของบริบททางเศรษฐกิจ สังคม และเทคโนโลยีได้อย่างทันเวลา มีประสิทธิภาพ และมีธรรมาภิบาล

๒.๒ หมวดเป้าหมายการพัฒนา

เพื่อถ่ายทอดเป้าหมายหลักไปสู่ภาพของการขับเคลื่อนที่ชัดเจนในลักษณะของวาระการพัฒนายุคใหม่ที่เอื้อให้การทำงานร่วมกันของหลายหน่วยงานและหลายภาคส่วนในการผลักดันการพัฒนาเรื่องใด เรื่องหนึ่งให้เกิดผลได้เป็นอย่างดี เป็นรูปธรรม แผนพัฒนาฯ ฉบับที่ ๑๓ จึงได้กำหนด **หมวดเป้าหมายการพัฒนา** จำนวน ๑๓ หมวดหมาย ซึ่งเป็นการบ่งบอกถึงสิ่งที่ประเทศไทยปรารถนาจะ “เป็น” หรือมุ่งหวังจะ “มี” เพื่อสะท้อน ประเด็นการพัฒนาที่มีลำดับ

ความสำคัญสูงต่อการพลิกโฉมประเทศไทยสู่ “สังคมก้าวหน้า เศรษฐกิจ สร้างมูลค่าอย่างยั่งยืน” โดยหมุดหมายทั้ง ๑๓ ประการ แบ่งออกได้เป็น ๔ มิติ ดังนี้

๒.๒.๑ มิติภาคการผลิตและบริการเป้าหมาย

หมุดหมายที่ ๑ ไทยเป็นประเทศชั้นนำด้านสินค้าเกษตรและเกษตรแปรรูปมูลค่าสูง

เป้าหมายของหมุดหมายที่ ๑

๑. มูลค่าเพิ่มของสินค้าเกษตรและเกษตรแปรรูปสูงขึ้น
๒. การพัฒนาโครงสร้างพื้นฐานและระบบบริหารจัดการ เพื่อคุณภาพ ความมั่นคงทางอาหาร และความยั่งยืนของภาคเกษตร
๓. การเพิ่มศักยภาพและบทบาทของผู้ประกอบการเกษตรในฐานะหุ้นส่วนเศรษฐกิจของห่วงโซ่อุปทานที่ได้รับส่วนแบ่งประโยชน์อย่างเหมาะสมและเป็นธรรม

กลยุทธ์การพัฒนาของหมุดหมายที่ ๑

๑. การประยุกต์ใช้เทคโนโลยีและนวัตกรรมแบบมุ่งเป้า เพื่อให้เกิดการยกระดับกระบวนการผลิตและสร้างมูลค่าเพิ่ม
๒. การส่งเสริมการผลิตและการขยายตัวของตลาดสินค้าเกษตรและผลิตภัณฑ์เกษตรแปรรูปที่มีมูลค่าเพิ่มสูง
๓. การขยายผลรูปแบบเกษตรยั่งยืนที่เป็นมิตรกับสิ่งแวดล้อมและมีมูลค่าเพิ่มสูงจากแบบอย่างความสำเร็จในประเทศ
๔. การพัฒนาระบบบริหารจัดการน้ำเพื่อการเกษตรให้มีความสมดุลระหว่างอุปสงค์และอุปทาน รวมทั้งการใช้น้ำซ้ำ
๕. การส่งเสริมให้เอกชนลงทุนพัฒนาตลาดกลางและตลาดออนไลน์สินค้าเกษตร รวมถึงสินค้ากลุ่มปศุสัตว์และประมง
๖. การสนับสนุนระบบประกันภัยและรับรองคุณภาพมาตรฐานสินค้าเกษตรและสินค้าเกษตรแปรรูปที่เกษตรกรเข้าถึงได้
๗. การพัฒนาประสิทธิภาพการบริหารจัดการฟาร์มและกิจกรรมหลังการเก็บเกี่ยว เพื่อลดต้นทุนและเพิ่มมูลค่าผลผลิตของเกษตรกร
๘. การส่งเสริมให้เกษตรกรมีที่ดินทำกินและรักษาพื้นที่เกษตรกรรมที่เหมาะสมไว้เป็นฐานการผลิตการเกษตร
๙. การพัฒนาฐานข้อมูลและคลังข้อมูลที่เกี่ยวข้องกับการเกษตร รวมทั้งผลักดันให้ มีการใช้ข้อมูลอย่างมีประสิทธิภาพ
๑๐. การพัฒนาให้เกิดระบบการบริหารจัดการเพื่อความมั่นคงทางด้านอาหาร
๑๑. การยกระดับขีดความสามารถของเกษตรกรและสถาบันเกษตรกร
๑๒. การพัฒนากลไกเพื่อเชื่อมโยงภาคีต่าง ๆ ทั้งภาคเอกชน ส่วนราชการ กลุ่มเกษตรกร และนักวิชาการในพื้นที่ ในการเป็นหุ้นส่วนทางเศรษฐกิจในการพัฒนาภาคเกษตรตลอดห่วงโซ่อุปทาน

หมุดหมายที่ ๒ ไทยเป็นจุดหมายของการท่องเที่ยวที่เน้นคุณภาพและความยั่งยืน

เป้าหมายของหมุดหมายที่ ๒

๑. การเปลี่ยนการท่องเที่ยวไทยเป็นการท่องเที่ยวคุณภาพสูงที่เชื่อมโยงกับอุตสาหกรรมและบริการที่มีศักยภาพอื่น
๒. การปรับโครงสร้างการท่องเที่ยวให้พึ่งพานักท่องเที่ยวในประเทศและมีการกระจายโอกาสทางเศรษฐกิจมากขึ้น
๓. การท่องเที่ยวไทยต้องมีการบริหารจัดการอย่างยั่งยืนในทุกมิติ

กลยุทธ์การพัฒนาของหมวดหมู่ที่ ๒

๑. การส่งเสริมการพัฒนากิจการกรม สินค้า และบริการ การท่องเที่ยวมูลค่าเพิ่มสูง
๒. การส่งเสริมการพัฒนาและยกระดับการท่องเที่ยวที่มีศักยภาพรองรับนักท่องเที่ยวทั่วไป
๓. การยกระดับบริการและการบริหารจัดการการท่องเที่ยวให้ได้มาตรฐานเป็นที่ยอมรับของตลาดสากล
๔. การสนับสนุนการพัฒนาทักษะและศักยภาพของบุคลากรในภาคการท่องเที่ยว
๕. การปรับปรุงกฎหมาย/กฎระเบียบ และขั้นตอนที่ล่าสมัยและเป็นอุปสรรคต่อการทำธุรกิจและการขอใบอนุญาตของผู้ประกอบการรายย่อย
๖. การพัฒนาระบบข้อมูลการท่องเที่ยวให้เป็นระบบการท่องเที่ยวอัจฉริยะ ที่นักท่องเที่ยว ผู้ประกอบการ และภาครัฐ สามารถเข้าถึงและใช้ประโยชน์ได้ง่าย

หมวดหมู่ที่ ๓ ไทยเป็นฐานการผลิตยานยนต์ไฟฟ้าที่สำคัญของโลก

เป้าหมายของหมวดหมู่ที่ ๓

๑. การสร้างอุปสงค์ของรถยนต์ไฟฟ้าประเภทต่าง ๆ เพื่อการใช้ในประเทศและส่งออก
๒. ผู้ประกอบการเดิมสามารถปรับตัวไปสู่การผลิตยานยนต์ไฟฟ้าและมีการลงทุนเทคโนโลยียานยนต์ไฟฟ้าที่สำคัญภายในประเทศ
๓. การสร้างความพร้อมของปัจจัยสนับสนุนอย่างเป็นระบบ

กลยุทธ์การพัฒนาของหมวดหมู่ที่ ๓

๑. การส่งเสริมให้ผู้ใช้งานยานยนต์ในภาคส่วนต่าง ๆ ปรับเปลี่ยนมาใช้ยานยนต์ไฟฟ้าเพิ่มมากขึ้น
๒. การสนับสนุนให้เกิดการขยายตัวของตลาดส่งออกยานยนต์ไฟฟ้า
๓. การกำหนดเป้าหมาย/แผน และดำเนินการเปลี่ยนผ่านอุตสาหกรรมยานยนต์เดิมไปสู่ยานยนต์ไฟฟ้า อย่างเป็นระบบชัดเจนตลอดห่วงโซ่อุปทาน ในระยะ ๕ ปี
๔. การยกระดับขีดความสามารถของผู้ประกอบการไทยในการลงทุนผลิตยานยนต์ไฟฟ้า แบตเตอรี่และชิ้นส่วนสำคัญ
๕. มาตรการสำหรับกลุ่มผู้ได้รับผลกระทบ
๖. การวิจัยพัฒนาเทคโนโลยีและนวัตกรรมที่เกี่ยวข้องกับยานยนต์ไฟฟ้าและยานยนต์ไร้คนขับ
๗. โครงสร้างพื้นฐานด้านพลังงานที่มีความพร้อมรองรับปริมาณการใช้งานยานยนต์ไฟฟ้าในอนาคตได้อย่างเหมาะสมและเพียงพอ

๘. การปรับปรุงและจัดทำกฎระเบียบที่เกี่ยวข้องให้เอื้อกับการเติบโตของอุตสาหกรรมยานยนต์ไฟฟ้า และให้ความสำคัญกับการบูรณาการการทำงานร่วมกันระหว่างรัฐและเอกชน

๙. การผลิตและพัฒนาทักษะแรงงานให้สอดคล้องกับความต้องการของอุตสาหกรรมยานยนต์ไฟฟ้า

๑๐. มาตรฐานด้านคุณสมบัติและความปลอดภัย

๑๑. การสนับสนุนเงินทุนให้กับผู้ประกอบการที่ลงทุนในอุตสาหกรรมยานยนต์ พลังงานสะอาด

หมวดหมู่ที่ ๔ ไทยเป็นศูนย์กลางทางการแพทย์และสุขภาพมูลค่าสูง

เป้าหมายของหมวดหมู่ที่ ๔

๑. ไทยมีศักยภาพในการสร้างมูลค่าทางเศรษฐกิจจากสินค้าและบริการสุขภาพ
๒. องค์ความรู้ด้านการแพทย์และสาธารณสุขมีศักยภาพ เอื้อต่อการสร้างมูลค่าเพิ่มในสินค้าและบริการทางสุขภาพ
๓. ประชาชนไทยได้รับความเป็นธรรมในการเข้าถึงบริการสุขภาพ
๔. ระบบบริหารจัดการภาวะฉุกเฉินด้านสุขภาพมีความพร้อมรองรับภัยคุกคามสุขภาพ

กลยุทธ์การพัฒนาของหมวดหมู่ที่ ๕

๑. การส่งเสริมบริการทางการแพทย์ที่มีศักยภาพในการสร้างมูลค่าทางเศรษฐกิจ
๒. การผลักดันให้ประเทศไทยเป็นศูนย์กลางบริการเพื่อส่งเสริมสุขภาพระดับโลก
๓. การสร้างมูลค่าเพิ่มให้อุตสาหกรรมทางการแพทย์และสุขภาพ
๔. การสร้างเสริมขีดความสามารถทางวิชาการด้านการศึกษา วิจัย และเทคโนโลยีทางการแพทย์
๕. การบริหารจัดการระบบบริการสุขภาพบนพื้นฐานความสมดุลทางเศรษฐกิจและสุขภาพของคนไทย
๖. การยกระดับศักยภาพระบบบริหารจัดการภาวะฉุกเฉินด้านสาธารณสุขเพื่อลดผลกระทบต่อบริการทางเศรษฐกิจและสุขภาพ

หมวดหมู่ที่ ๕ ไทยเป็นประตูการค้าการลงทุนและยุทธศาสตร์ทางโลจิสติกส์ที่สำคัญของภูมิภาค

เป้าหมายของหมวดหมู่ที่ ๕

๑. ไทยเป็นประตูการค้าการลงทุนในภูมิภาค
๒. ไทยเป็นห่วงโซ่อุปทานของภูมิภาค
๓. ไทยเป็นประตูและทางเชื่อมโครงข่ายคมนาคมและโลจิสติกส์ของภูมิภาค

กลยุทธ์การพัฒนาของหมวดหมู่ที่ ๕

๑. การสร้างจุดยืนของไทยภายใต้บริบทโลกใหม่
๒. การพัฒนาโครงสร้างพื้นฐานและปัจจัยสนับสนุนเพื่อเป็นประตูการค้าการลงทุนและฐานเศรษฐกิจสำคัญของภูมิภาค

๓. การผลักดันการลงทุนเพื่อปรับโครงสร้างอุตสาหกรรมเป้าหมายสู่ไทยแลนด์ ๔.๐

หมวดหมู่ที่ ๖ ไทยเป็นศูนย์กลางอุตสาหกรรมอิเล็กทรอนิกส์อัจฉริยะและอุตสาหกรรมดิจิทัลของอาเซียน

เป้าหมายของหมวดหมู่ที่ ๖

๑. เศรษฐกิจดิจิทัลภายในประเทศมีการขยายตัวเพิ่มขึ้น
๒. การส่งออกของอุตสาหกรรมอิเล็กทรอนิกส์อัจฉริยะของประเทศเพิ่มขึ้น
๓. อุตสาหกรรมดิจิทัลและอุตสาหกรรมอิเล็กทรอนิกส์อัจฉริยะของประเทศมีความเข้มแข็งขึ้น

กลยุทธ์การพัฒนาของหมวดหมู่ที่ ๖

๑. การขับเคลื่อนสังคมและเศรษฐกิจไทยด้วยดิจิทัล
๒. การพัฒนาต่อยอดฐานอุตสาหกรรมไฟฟ้าและอิเล็กทรอนิกส์
๓. อุตสาหกรรมดิจิทัลในประเทศที่สามารถแข่งขันได้
๔. การพัฒนาระบบนิเวศเพื่อสนับสนุนการพัฒนาอุตสาหกรรมอิเล็กทรอนิกส์อัจฉริยะ อุตสาหกรรมและบริการดิจิทัล

๒.๒.๒ มิติโอกาสและความเสมอภาคทางเศรษฐกิจและสังคม

หมวดหมู่ที่ ๗ ไทยมีวิสาหกิจขนาดกลางและขนาดย่อมที่เข้มแข็ง มีศักยภาพสูง และสามารถแข่งขันได้

เป้าหมายของหมวดหมู่ที่ ๗

๑. วิสาหกิจขนาดกลางและขนาดย่อมมีสภาพแวดล้อมที่เอื้ออำนวยต่อการเติบโตและแข่งขันได้
๒. วิสาหกิจขนาดกลางและขนาดย่อม มีศักยภาพสูงในการดำเนินธุรกิจ สามารถยกระดับและปรับตัวเข้าสู่การแข่งขันใหม่
๓. วิสาหกิจขนาดกลางและขนาดย่อมสามารถเข้าถึงและได้รับการส่งเสริมอย่างมีประสิทธิภาพจากภาครัฐ

กลยุทธ์การพัฒนาของหมวดหมู่ที่ ๗

๑. การพัฒนาระบบนิเวศให้เอื้ออำนวยต่อการทำธุรกิจและการยกระดับความสามารถในการแข่งขันของวิสาหกิจขนาดกลางและขนาดย่อม
๒. การพัฒนาแพลตฟอร์มเชื่อมโยงฐานข้อมูลวิสาหกิจขนาดกลางและขนาดย่อม และส่งเสริมให้ วิสาหกิจขนาดกลางและขนาดย่อมเข้าสู่ระบบ
๓. จัดให้มีกลไกทางการเงินที่เหมาะสมกับลักษณะเฉพาะของวิสาหกิจขนาดกลางและขนาดย่อม เพื่อให้วิสาหกิจขนาดกลางและขนาดย่อมทุกกลุ่มสามารถเข้าถึงแหล่งทุนได้อย่างทั่วถึง
๔. การส่งเสริมการพัฒนา วิสาหกิจขนาดกลางและขนาดย่อม ให้เป็นผู้ประกอบการในยุคดิจิทัล
๕. การยกระดับประสิทธิภาพกระบวนการส่งเสริมวิสาหกิจขนาดกลางและขนาดย่อมของภาครัฐ
๖. การพัฒนาระบบนิเวศให้เอื้อต่อการสร้างธุรกิจสตาร์ทอัพ และผู้ประกอบการที่ขับเคลื่อนด้วยนวัตกรรม รวมทั้งให้เข้าถึงแหล่งเงินทุนที่เหมาะสม และเชื่อมโยงเข้าสู่เครือข่ายระดับโลก และยกระดับสู่ตลาดต่างประเทศ
๗. การส่งเสริมวิสาหกิจเพื่อสังคมให้มีศักยภาพการดำเนินการในเชิงธุรกิจ

หมวดหมู่ที่ ๘ ไทยมีพื้นที่และเมืองอัจฉริยะที่น่าอยู่ ปลอดภัย เด็ดขาดได้อย่างยั่งยืน

เป้าหมายของหมวดหมู่ที่ ๘

๑. การเจริญเติบโตทางเศรษฐกิจของภาคและการลงทุนในเขตเศรษฐกิจพิเศษขยายตัวเพิ่มขึ้น
๒. ความไม่เสมอภาคในการกระจายรายได้ของภาคลดลง
๓. การพัฒนาเมืองให้มีความน่าอยู่ อย่างยั่งยืน มีความพร้อมในการรับมือและปรับตัวต่อการเปลี่ยนแปลงทุกรูปแบบ เพื่อให้ประชาชนทุกกลุ่มมีคุณภาพชีวิต ที่ดีอย่างทั่วถึง

กลยุทธ์การพัฒนาของหมวดหมู่ที่ ๘

๑. การสร้างความเข้มแข็งเศรษฐกิจฐานราก
๒. การส่งเสริมกลไกความร่วมมือภาครัฐ เอกชน ประชาชน และประชาสังคมเพื่อการพัฒนาพื้นที่และเมือง
๓. การสร้างความพร้อมด้านโครงสร้างพื้นฐาน โลจิสติกส์ และดิจิทัลรองรับพื้นที่เศรษฐกิจหลักและเมือง
๔. การเสริมสร้างความเข้มแข็งในการบริหารจัดการพื้นที่และเมือง

หมวดหมู่ที่ ๙ ไทยมีความยากจนข้ามรุ่นลดลง และมีความคุ้มครองทางสังคมที่เพียงพอ เหมาะสม

เป้าหมายของหมวดหมู่ที่ ๙

๑. ครั้วเรือนที่มีแนวโน้มกลายเป็นครั้วเรือนยากจนข้ามรุ่น มีโอกาสในการเลื่อนสถานะทางเศรษฐกิจและสังคม จนสามารถหลุดพ้นจากความยากจนได้อย่างยั่งยืน
๒. คนทุกช่วงวัยได้รับความคุ้มครองทางสังคมที่เพียงพอต่อการดำรงชีวิต

กลยุทธ์การพัฒนาของหมวดหมู่ที่ ๙

๑. การแก้ปัญหาความยากจนข้ามรุ่นแบบมุ่งเป้าให้ครั้วเรือนหลุดพ้นความยากจนอย่างยั่งยืน
๒. การสร้างโอกาสที่เสมอภาคแก่เด็กจากครั้วเรือนยากจนข้ามรุ่น
๓. การยกระดับความคุ้มครองทางสังคมสำหรับคนทุกช่วงวัย
๔. การพัฒนาระบบความคุ้มครองทางสังคมให้มีประสิทธิภาพ
๕. การบูรณาการฐานข้อมูลเพื่อลดความยากจนข้ามรุ่นและจัดความคุ้มครองทางสังคม

๒.๒.๓ มิติตามยั่งยืนของทรัพยากรธรรมชาติและสิ่งแวดล้อม หมวดหมู่ที่ ๑๐ ไทยมีเศรษฐกิจหมุนเวียนและสังคมคาร์บอนต่ำ

เป้าหมายของหมวดหมู่ที่ ๑๐

๑. การเพิ่มมูลค่าจากเศรษฐกิจหมุนเวียน และการใช้ทรัพยากรอย่างมีประสิทธิภาพ
๒. การอนุรักษ์ พลัง และใช้ประโยชน์จากทรัพยากรธรรมชาติอย่างยั่งยืน
๓. การสร้างสังคมคาร์บอนต่ำและยั่งยืน

กลยุทธ์การพัฒนาของหมวดหมู่ที่ ๑๐

๑. การพัฒนาอุตสาหกรรมและบริการตามหลักเศรษฐกิจหมุนเวียนและสังคมคาร์บอนต่ำ
๒. การสร้างรายได้สุทธิให้ชุมชน ท้องถิ่น และเกษตรกร จากเศรษฐกิจหมุนเวียนและสังคมคาร์บอนต่ำ
๓. การฟื้นฟูทรัพยากรธรรมชาติและเพิ่มประสิทธิภาพการใช้ทรัพยากรอย่างฉลาดบนหลักปรัชญาของเศรษฐกิจพอเพียง

เศรษฐกิจพอเพียง

๔. การพัฒนาเทคโนโลยี นวัตกรรมและกลไกสนับสนุนเศรษฐกิจหมุนเวียนและสังคมคาร์บอนต่ำ
๕. การปรับพฤติกรรมทางเศรษฐกิจและการดำรงชีพเข้าสู่วิถีชีวิตใหม่อย่างยั่งยืน

หมวดหมู่ที่ ๑๑ ไทยสามารถลดความเสี่ยงและผลกระทบจากภัยธรรมชาติและ การเปลี่ยนแปลง สภาพภูมิอากาศ

เป้าหมายของหมวดหมู่ที่ ๑๑

๑. ความเสียหายและผลกระทบจากภัยธรรมชาติและ การเปลี่ยนแปลงสภาพภูมิอากาศลดลง
๒. ความเสี่ยงจากภัยธรรมชาติและ การเปลี่ยนแปลงสภาพภูมิอากาศลดลง
๓. สังคมไทยมีภูมิคุ้มกันจากภัยธรรมชาติและ การเปลี่ยนแปลงสภาพภูมิอากาศ

กลยุทธ์การพัฒนาของหมวดหมู่ที่ ๑๑

๑. การป้องกันและลดผลกระทบจากภัยธรรมชาติและ การเปลี่ยนแปลงสภาพภูมิอากาศในพื้นที่สำคัญ
๒. การพัฒนาและเพิ่มศักยภาพประชาชนและชุมชน ในการรับมือกับภัยธรรมชาติและ การเปลี่ยนแปลงสภาพภูมิอากาศ

สภาพภูมิอากาศ

๓. การใช้วิทยาศาสตร์และเทคโนโลยีในการบริหารจัดการความเสี่ยงจากภัยธรรมชาติและ การเปลี่ยนแปลงสภาพภูมิอากาศ

๔. การอนุรักษ์ฟื้นฟูทรัพยากรธรรมชาติระบบนิเวศเพื่อป้องกันและลดผลกระทบจากภัยธรรมชาติและ การเปลี่ยนแปลงสภาพภูมิอากาศ

๕. การส่งเสริมความร่วมมือกับต่างประเทศเพื่อบริหารจัดการ และลดความเสี่ยงจากภัยธรรมชาติและ การเปลี่ยนแปลงสภาพภูมิอากาศ

๒.๒.๔ มิติจัยผลักดันการพลิกโฉมประเทศ

หมวดหมู่ที่ ๑๒ ไทยมีกำลังคนสมรรถนะสูง มุ่งเรียนรู้อย่างต่อเนื่อง ตอบโจทย์การพัฒนาแห่งอนาคต

เป้าหมายของหมวดหมู่ที่ ๑๒

๑. คนไทยได้รับการพัฒนาอย่างเต็มศักยภาพในทุกช่วงวัย มีสมรรถนะที่จำเป็นสำหรับโลกยุคใหม่ มีคุณลักษณะตามบรรทัดฐานที่ดีของสังคม มีคุณธรรม จริยธรรม และมีภูมิคุ้มกันต่อการเปลี่ยนแปลงอย่างพลิกโฉมฉบับพลันของโลก สามารถดำรงชีวิตร่วมกันในสังคมได้อย่างสงบสุข

๒. กำลังคนมีสมรรถนะสูง สอดคล้องกับความต้องการของภาคการผลิตเป้าหมาย และสามารถสร้างงานอนาคต

๓. ประชาชนทุกกลุ่มเข้าถึงการเรียนรู้ตลอดชีวิต

กลยุทธ์การพัฒนาของหมวดหมู่ที่ ๑๒

๑. คนไทยทุกช่วงวัยได้รับการพัฒนาในทุกมิติ

๒. การพัฒนากำลังคนสมรรถนะสูง

๓. ส่งเสริมการเรียนรู้ตลอดชีวิต

หมวดหมู่ที่ ๑๓ ไทยมีภาครัฐที่ทันสมัย มีประสิทธิภาพ และตอบโจทย์ประชาชน

เป้าหมายของหมวดหมู่ที่ ๑๓

๑. การบริการภาครัฐ มีคุณภาพ เข้าถึงได้

๒. ภาครัฐที่มีขีดสมรรถนะสูง คล่องตัว

กลยุทธ์การพัฒนาของหมวดหมู่ที่ ๑๓

๑. การพัฒนาคุณภาพการให้บริการภาครัฐที่ตอบโจทย์ สะดวก และประหยัด

๒. การปรับเปลี่ยนการบริหารจัดการและโครงสร้างของภาครัฐให้ยืดหยุ่น เชื่อมโยง เปิดกว้าง และมี

ประสิทธิภาพเพื่อรองรับการเปลี่ยนแปลงที่เอื้อต่อการพัฒนาประเทศ

๓. การปรับเปลี่ยนภาครัฐเป็นรัฐบาลดิจิทัลที่ใช้ข้อมูลในการบริหารจัดการเพื่อการพัฒนาประเทศ

๔. การสร้างระบบบริหารภาครัฐที่ส่งเสริมการปรับเปลี่ยนและพัฒนาบุคลากร ให้มีทักษะที่จำเป็นในการ

ให้บริการภาครัฐดิจิทัล และปรับปรุงกฎหมาย ระเบียบ มาตรการภาครัฐให้เอื้อต่อการพัฒนาประเทศ

(ที่มา : สำนักงานคณะกรรมการพัฒนาการเศรษฐกิจและสังคมแห่งชาติ ฉบับที่ ๑๓)

ความเชื่อมโยงระหว่างหมวดหมู่การพัฒนาเป้าหมายหลักแสดงไว้ในแผนภาพที่ ๖ โดยหมวดหมู่การพัฒนาที่กำหนดขึ้นเป็นประเด็นที่มีลักษณะเชิงบูรณาการที่ครอบคลุมการพัฒนาตั้งแต่ในระดับต้นน้ำจนถึงปลายน้ำ และสามารถนำไปสู่ผลพัฒนาทั้งในมิติเศรษฐกิจ สังคม ทรัพยากรธรรมชาติและสิ่งแวดล้อมไปพร้อม ๆ กัน ทำให้หมวดหมู่แต่ละประการสามารถสนับสนุนเป้าหมายหลักได้มากกว่าหนึ่งข้อ นอกจากนี้ การพัฒนาภายใต้แต่ละหมวดหมู่ไม่ได้แยกขาดจากกัน แต่มีการสนับสนุนหรือเอื้อประโยชน์ซึ่งกันและกัน

๑. การปรับโครงสร้างภาคการผลิตและบริการสู่เศรษฐกิจฐานนวัตกรรม	๒. การพัฒนาคนสำหรับโลกยุคใหม่	๓. การมุ่งสู่สังคมแห่งโอกาสและความเป็นธรรม	๔. การเปลี่ยนผ่านการผลิตและบริโภคไปสู่ความยั่งยืน	๕. การเสริมสร้างความสามารถของประเทศในการรับมือกับการเปลี่ยนแปลงและความเสี่ยงภายใต้บริบทโลกใหม่
๑ เกษตรและเกษตรแปรรูปมูลค่าสูง	๑ เกษตรและเกษตรแปรรูปมูลค่าสูง	๑ เกษตรและเกษตรแปรรูปมูลค่าสูง	๑ เกษตรและเกษตรแปรรูปมูลค่าสูง	๑ เกษตรและเกษตรแปรรูปมูลค่าสูง
๒ การท่องเที่ยวเน้นคุณภาพและความยั่งยืน	๒ การท่องเที่ยวเน้นคุณภาพและความยั่งยืน	๒ การท่องเที่ยวเน้นคุณภาพและความยั่งยืน	๒ การท่องเที่ยวเน้นคุณภาพและความยั่งยืน	๒ การแพทย์และสุขภาพมูลค่าสูง
๓ ฐานการผลิตยานยนต์ไฟฟ้า	๓ ฐานการผลิตยานยนต์ไฟฟ้า	๓ การแพทย์และสุขภาพมูลค่าสูง	๓ ฐานการผลิตยานยนต์ไฟฟ้า	๓ อิเล็กทรอนิกส์อัจฉริยะและดิจิทัล
๔ การแพทย์และสุขภาพมูลค่าสูง	๔ การแพทย์และสุขภาพมูลค่าสูง	๔ ประตุการค้าการลงทุนและโลจิสติกส์	๔ ประตุการค้าการลงทุนและโลจิสติกส์	๔ พื้นที่และเมืองอัจฉริยะ
๕ ประตุการค้าการลงทุนและโลจิสติกส์	๕ ประตุการค้าการลงทุนและโลจิสติกส์	๕ วิสาหกิจขนาดกลางและขนาดย่อมที่เข้มแข็งแข่งขันได้	๕ พื้นที่และเมืองอัจฉริยะ	๕ เศรษฐกิจหมุนเวียนและสังคมคาร์บอนต่ำ
๖ อิเล็กทรอนิกส์อัจฉริยะและดิจิทัล	๖ อิเล็กทรอนิกส์อัจฉริยะและดิจิทัล	๖ พื้นที่และเมืองอัจฉริยะ	๖ เศรษฐกิจหมุนเวียนและสังคมคาร์บอนต่ำ	๖ ภัยธรรมชาติและการเปลี่ยนแปลงสภาพภูมิอากาศ
๗ วิสาหกิจขนาดกลางและขนาดย่อมที่เข้มแข็งแข่งขันได้	๗ วิสาหกิจขนาดกลางและขนาดย่อมที่เข้มแข็งแข่งขันได้	๗ ความยากจนข้ามรุ่นและความคุ้มครองทางสังคม	๗ ภัยธรรมชาติและการเปลี่ยนแปลงสภาพภูมิอากาศ	๗ ภาครัฐที่ทันสมัยมีประสิทธิภาพ
๘ พื้นที่และเมืองอัจฉริยะ	๘ พื้นที่และเมืองอัจฉริยะ	๘ เศรษฐกิจหมุนเวียนและสังคมคาร์บอนต่ำ		
๙ เศรษฐกิจหมุนเวียนและสังคมคาร์บอนต่ำ	๙ ความยากจนข้ามรุ่นและความคุ้มครองทางสังคม	๙ กำลังคนสมรรถนะสูง		
	๑๐ กำลังคนสมรรถนะสูง	๑๐ ภาครัฐที่ทันสมัยมีประสิทธิภาพ		

ภาพความเชื่อมโยงระหว่างหมวดหมู่การพัฒนาเป้าหมายหลัก

การเชื่อมโยง

เป้าหมายการพัฒนาที่ยั่งยืนกับแผนแม่บทภายใต้ยุทธศาสตร์ชาติ

การวิเคราะห์ความเชื่อมโยงของ SDG Targets กับเป้าหมายแผนแม่บทย่อย

หมายเหตุ: เป็นการวิเคราะห์ความเชื่อมโยงของเป้าหมายย่อย (SDG Targets) กับเป้าหมายแผนแม่บทของแผนแม่บทภายใต้ยุทธศาสตร์ชาติ โดยการดำเนินการที่บรรลุเป้าหมายของแผนแม่บทฯ จะสัมพันธ์กับเป้าหมายของยุทธศาสตร์ชาติ และสอดคล้องกับ SDGs ด้วย

ภาพการเชื่อมโยงเป้าหมายการพัฒนาที่ยั่งยืนกับแผนแม่บทภายใต้ยุทธศาสตร์ชาติ

เป้าหมายการพัฒนาที่ยั่งยืน (Sustainable Development Goals : SDGs)

มีทั้งหมด ๑๗ เป้าหมาย (Goals) ภายใต้หนึ่งเป้าหมายจะประกอบไปด้วยเป้าหมายย่อย ๆ ที่เรียกว่า เป้าประสงค์ (Targets) ซึ่งมีจำนวนทั้งหมด ๑๖๙ เป้าประสงค์ และพัฒนา ตัวชี้วัด (Indicators) จำนวน ๒๓๒ ตัวชี้วัด (ทั้งหมด ๒๔๔ ตัวชี้วัดแต่มีตัวที่ซ้ำ ๑๒ ตัว) เพื่อติดตามความก้าวหน้าของเป้าประสงค์ดังกล่าว

เป้าหมายการพัฒนาทั้ง ๑๗ ข้อ สะท้อน ๓ เสาหลักของมิติความยั่งยืน (Three Pillars of Sustainability) คือ มิติด้านสังคม เศรษฐกิจ และสิ่งแวดล้อม บวกกับอีก ๒ มิติ คือ มิติด้านสันติภาพและสถาบัน และมิติด้านหุ้นส่วนการพัฒนา ที่เชื่อมร้อยทุกมิติของความยั่งยืนไว้ด้วยกัน รวมเป็น ๕ มิติ องค์การสหประชาชาติแบ่งเป้าหมาย ๑๗ ข้อ ออกเป็น ๕ กลุ่ม (เรียกว่า ๕ Ps) ประกอบด้วย

๑. People (มิติด้านสังคม): ครอบคลุมเป้าหมายที่ ๑ ถึง เป้าหมายที่ ๕
๒. Prosperity (มิติด้านเศรษฐกิจ): ครอบคลุมเป้าหมายที่ ๗ ถึง เป้าหมายที่ ๑๑
๓. Planet (มิติด้านสิ่งแวดล้อม): ครอบคลุมเป้าหมายที่ ๖ เป้าหมายที่ ๑๒ และ ๑๕
๔. Peace (มิติด้านสันติภาพและสถาบัน): ครอบคลุมเป้าหมายที่ ๑๖
๕. Partnership (มิติด้านหุ้นส่วนการพัฒนา): ครอบคลุมเป้าหมายที่ ๑๗

เป้าหมายที่	เป้าประสงค์
<p>๑ : ยุติความยากจนทุกรูปแบบในทุกที่ (End poverty in all its forms everywhere)</p> <p>สัญลักษณ์</p> 	<p>๑. ภายในปี ๒๕๗๓ ขจัดความยากจนขั้นรุนแรงทั้งหมด ซึ่งในปัจจุบันวัดจากคนที่มีความใช้จ่ายดำรงชีพรายวันต่ำกว่า ๑.๒๕ ดอลลาร์</p> <p>๒. ภายในปี ๒๕๗๓ ลดสัดส่วน ชาย หญิง และเด็ก ในทุกช่วงวัย ที่อยู่ภายใต้ความยากจนในทุกมิติ ตามนิยามของแต่ละประเทศ ให้ลดลงอย่างน้อยครึ่งหนึ่ง</p> <p>๓. ดำเนินการให้เป็นผลตามระบบและมาตรการคุ้มครองทางสังคมที่เหมาะสมของแต่ละประเทศ และให้ครอบคลุมถึงกลุ่มที่ยากจนและเปราะบางภายในปี ๒๕๗๓</p> <p>๔. ภายในปี ๒๕๗๓ สร้างหลักประกันว่าชายและหญิงทุกคน โดยเฉพาะที่ยากจนและเปราะบาง มีสิทธิเท่าเทียมกันในทรัพยากรทางเศรษฐกิจ รวมถึงการเข้าถึงบริการขั้นพื้นฐาน การเป็นเจ้าของและควบคุมเหนือที่ดินและสิ่งทาสงเคราะห์ในรูปแบบอื่น มรดก ทรัพยากรธรรมชาติ เทคโนโลยีใหม่ที่เหมาะสม และบริการทางการเงิน ซึ่งรวมถึงระบบการเงินระดับฐานราก (microfinance)</p> <p>๕. ภายในปี ๒๕๗๓ สร้างภูมิคุ้มกัน และลดการเปิดรับและความเปราะบางต่อเหตุรุนแรงที่เกี่ยวข้องกับภูมิอากาศ และภัยพิบัติทางเศรษฐกิจ สังคมและสิ่งแวดล้อมให้กับผู้ที่ยากจนและอยู่ในสถานการณ์เปราะบาง</p> <p>๖. สร้างหลักประกันว่าจะมีการระดมทรัพยากรอย่างมีนัยสำคัญจากแหล่งที่หลากหลาย รวมไปถึงการยกระดับความร่วมมือเพื่อการพัฒนา เพื่อที่จะจัดให้มีแนวทางที่เพียงพอและคาดเดาได้ แก่ประเทศกำลังพัฒนา โดยเฉพาะอย่างยิ่งประเทศพัฒนาน้อยที่สุด ในการดำเนินงานตามแผนงานและนโยบายเพื่อยุติความยากจนในทุกมิติ</p> <p>๗. สร้างกรอบนโยบายที่เหมาะสมในระดับประเทศ ระดับภูมิภาค และระดับนานาชาติ บนฐานของยุทธศาสตร์การพัฒนาที่สนับสนุนความยากจน (pro-poor) และคำนึงถึงความละเอียดอ่อนเชิงเพศภาวะ (gender-sensitive) เพื่อจะสนับสนุนการเร่งการลงทุนเพื่อปฏิบัติการขจัดความยากจน</p>

เป้าหมายที่	เป้าประสงค์
<p>๒. ยุติความหิวโหย บรรลุความมั่นคงทางอาหารและยกระดับโภชนาการ และส่งเสริมเกษตรกรรมที่ยั่งยืน (End hunger, achieve food security and improved nutrition and promote sustainable agriculture)</p> <p style="text-align: center;">สัญลักษณ์</p> 	<p>๑. ยุติความหิวโหยและสร้างหลักประกันให้ทุกคนโดยเฉพาะคนที่ยากจนและอยู่ในภาวะเปราะบาง อันรวมถึงทารก ได้เข้าถึงอาหารที่ปลอดภัย มีโภชนาการ และเพียงพอตลอดทั้งปี ภายในปี ๒๕๗๓</p> <p>๒. ยุติภาวะทุพโภชนาการทุกรูปแบบและแก้ไขปัญหาความต้องการสารอาหารของหญิงวัยรุ่น หญิงตั้งครรภ์และให้นมบุตร และผู้สูงอายุ ภายในปี ๒๕๗๓ รวมถึงบรรลุเป้าหมายที่ตกลงร่วมกันระหว่างประเทศว่าด้วยภาวะแคระแกร็นและผอมแห้งในเด็กอายุต่ำกว่า ๕ ปี ภายในปี ๒๕๖๘</p> <p>๓. เพิ่มผลิตภาพทางการเกษตรและรายได้ของผู้ผลิตอาหารรายเล็ก โดยเฉพาะผู้หญิง คนพื้นเมือง เกษตรแบบครอบครัว คนเลี้ยงปศุสัตว์ ชาวประมง ให้เพิ่มขึ้นเป็น ๒ เท่า โดยรวมถึงการเข้าถึงที่ดินและทรัพยากรและปัจจัยนำเข้าในการผลิต ความรู้ บริการทางการเงิน ตลาด และโอกาสสำหรับการเพิ่มมูลค่าและการจ้างงานนอกฟาร์มอย่างปลอดภัยและเท่าเทียม ภายในปี ๒๕๗๓</p> <p>๔. สร้างหลักประกันระบบการผลิตที่ยั่งยืนและสามารถนำไปปรับใช้ในระบบการเกษตรที่สามารถเพิ่มผลผลิตและการผลิตได้ ที่ช่วยรักษาระบบนิเวศน์ ที่เพิ่มความเข้มแข็งในการรับมือกับการเปลี่ยนแปลงสภาพภูมิอากาศ สภาพอากาศที่รุนแรง ความแห้งแล้ง น้ำท่วม และภัยพิบัติอื่นๆ ที่จะทำให้เกิดการเปลี่ยนแปลงต่อคุณภาพพื้นที่และดิน ภายในปี ๒๕๗๓</p> <p>๕. คงความหลากหลายทางพันธุกรรมของเมล็ดพันธุ์พืชที่ใช้เพาะปลูก สัตว์ในไร่นาและที่เลี้ยงตามบ้านเรือน และชนิดพันธุ์ตามธรรมชาติที่เกี่ยวข้องกับพืชและสัตว์เหล่านั้น รวมถึงให้มีธนาคารเมล็ดพันธุ์และพืชที่มีการจัดการที่ดีและมีความหลากหลาย ทั้งในระดับประเทศ ระดับภูมิภาค และระดับนานาชาติ และสร้างหลักประกันว่าจะมีการเข้าถึงและแบ่งปันผลประโยชน์ที่เกิดจากการใช้ทรัพยากรทางพันธุกรรมและองค์ความรู้ท้องถิ่นที่เกี่ยวข้องอย่างเป็นธรรมและเท่าเทียม ตามที่ตกลงกันระหว่างประเทศ ภายในปี ๒๕๗๓</p> <p>๖. เพิ่มการลงทุนตลอดจนการยกระดับความร่วมมือระหว่างประเทศในเรื่องโครงสร้างพื้นฐานในชนบท การวิจัยเกษตรและการขยายการบริการ การพัฒนาเทคโนโลยี และการทำธนาคารยีนของพืชและสัตว์ เพื่อยกระดับขีดความสามารถในการผลิตสินค้าเกษตรในประเทศกำลังพัฒนา โดยเฉพาะอย่างยิ่งในประเทศพัฒนาน้อยที่สุด</p> <p>๗. แก้ไขและป้องกันการกีดกันและการบิดเบือนทางการค้าในตลาดเกษตรโลก รวมถึงทางการจัดการอุดหนุนสินค้าเกษตรเพื่อการส่งออกทุกรูปแบบและมาตรการเพื่อการส่งออกทุกแบบที่ให้ผลในลักษณะเดียวกัน โดยให้เป็นไปตามอาณัติของรอบการพัฒนาโดฮา</p> <p>๘. เลือกใช้มาตรการที่สร้างหลักประกันได้ว่าตลาดโลกมีอาหารและตลาดอนุพันธ์สามารถทำงานได้อย่างเหมาะสม และอำนวยความสะดวกในการเข้าถึงข้อมูลของตลาดและข้อมูลสำรองอาหารได้อย่างทันการณ เพื่อจำกัดความผันผวนของราคาอาหารที่รุนแรง</p>

เป้าหมายที่	เป้าประสงค์
<p>๓. สร้างหลักประกันว่าคนมีชีวิตที่มีสุขภาพดีและส่งเสริมสวัสดิภาพสำหรับทุกคนในทุกวัย (Ensure healthy lives and promote well-being for all at all ages)</p> <p>สัญลักษณ์</p> 	<p>๑. ลดอัตราการตายของมารดาทั่วโลกให้ต่ำกว่า ๗๐ ต่อการเกิดมีชีพ ๑ แสนคน ภายในปี ๒๕๗๓</p> <p>๒. ยุติการตายที่ป้องกันได้ของทารกแรกเกิดและเด็กอายุต่ำกว่า ๕ ปี โดยทุกประเทศมุ่งลดอัตราการตายในทารกถึงให้ต่ำถึง ๑๒ คน ต่อ การเกิดมีชีพ ๑,๐๐๐ คน และลดอัตราการตายในเด็กอายุต่ำกว่า ๕ ปี ลงให้ต่ำถึง ๒๕ คน ต่อการเกิดมีชีพ ๑,๐๐๐ คน ภายในปี ๒๕๗๓</p> <p>๓. ยุติการแพร่กระจายของเอชไอวี วัณโรค มาลาเรีย และโรคเขตร้อนที่ถูกกลบเกลื่อน และต่อสู้กับโรคตับอักเสบ โรคติดต่อทางน้ำ และโรคติดต่ออื่นๆ ภายในปี ๒๕๗๓</p> <p>๔. ลดการตายก่อนวัยอันควรจากโรคไม่ติดต่อให้ลดลงหนึ่งในสาม ผ่านทางการป้องกันและการรักษาโรค และสนับสนุนสุขภาพจิตและความเป็นอยู่ที่ดี ภายในปี ๒๕๗๓</p> <p>๕. เสริมสร้างการป้องกันและการรักษาการใช้สารในทางที่ผิด ซึ่งรวมถึงการใชยาเสพติดในทางที่ผิดและการใช้แอลกอฮอล์ในทางอันตราย</p> <p>๖. ลดจำนวนการตายและบาดเจ็บจากอุบัติเหตุทางถนนทั่วโลกลงครึ่งหนึ่ง ภายในปี ๒๕๖๓</p> <p>๗. สร้างหลักประกันว่ามีการเข้าถึงบริการ ข้อมูล การให้การศึกษาเกี่ยวกับอนามัยเจริญพันธุ์โดยถ้วนหน้า รวมถึงการวางแผนครอบครัว และการผสมอนามัยเจริญพันธุ์ในยุทธศาสตร์และแผนงานระดับชาติ ภายในปี ๒๕๗๓</p> <p>๘. บรรลุการมีหลักประกันสุขภาพถ้วนหน้า รวมถึงการป้องกันความเสี่ยงทางการเงิน การเข้าถึงการบริการสาธารณสุขจำเป็นที่มีคุณภาพ และเข้าถึงยาและวัคซีนจำเป็นที่ปลอดภัย มีประสิทธิภาพ มีคุณภาพ และมีราคาที่สามารถซื้อหาได้</p> <p>๙. ลดจำนวนการตายและการเจ็บป่วยจากสารเคมีอันตรายและจากมลพิษและการปนเปื้อนทางอากาศ น้ำ และดิน ให้ลดลงอย่างมาก ภายในปี ๒๕๗๓</p> <p>๑๐. เสริมการดำเนินงานของกรอบอนุสัญญาขององค์การอนามัยโลกว่าด้วยการควบคุมยาสูบในทุกประเทศตามความเหมาะสม</p> <p>๑๑. สนับสนุนการวิจัยและการพัฒนาวัคซีนและยาสำหรับโรคติดต่อและไม่ติดต่อที่ส่งผลกระทบต่อประเทศกำลังพัฒนา ให้มีการเข้าถึงยาและวัคซีนจำเป็นในราคาที่สามารถซื้อหาได้ ตามปฏิญญาโดฮาความตกลงว่าด้วยสิทธิในทรัพย์สินทางปัญญาที่เกี่ยวข้องกับการค้าและการสาธารณสุข ซึ่งเน้นย้ำสิทธิสำหรับประเทศกำลังพัฒนาที่จะใช้ข้อยกเว้นในความตกลงว่าด้วยสิทธิในทรัพย์สินทางปัญญาที่เกี่ยวข้องกับการค้าอย่างเต็มที่ในเรื่องการผ่อนปรนเพื่อจะปกป้องสุขภาพสาธารณะและโดยเฉพาะการเข้าถึงยาโดยถ้วนหน้า</p> <p>๑๒. เพิ่มการใช้เงินที่เกี่ยวข้องกับสุขภาพ และการสรรหา การพัฒนา การฝึกฝน และการเก็บรักษากำลังคนด้านสุขภาพในประเทศกำลังพัฒนา โดยเฉพาะอย่างยิ่งในประเทศพัฒนาน้อยที่สุดและรัฐกำลังพัฒนาที่เป็นเกาะขนาดเล็ก</p> <p>๑๓. เสริมขีดความสามารถสำหรับทุกประเทศ โดยเฉพาะอย่างยิ่งในประเทศกำลังพัฒนา ในเรื่องการแจ้งเตือนล่วงหน้า การลดความเสี่ยง และการบริหารจัดการความเสี่ยงด้านสุขภาพในระดับประเทศและระดับโลก</p>

เป้าหมายที่	เป้าประสงค์
<p>๔. สร้างหลักประกันว่าทุกคนมีการศึกษาที่มีคุณภาพอย่างครอบคลุมและเท่าเทียม และสนับสนุนโอกาสในการเรียนรู้ตลอดชีวิต</p> <p>(Ensure inclusive and equitable quality education and promote lifelong learning opportunities for all)</p> <p style="text-align: center;">สัญลักษณ์</p> <div data-bbox="209 701 502 990" style="text-align: center;"> </div>	<p>๑. สร้างหลักประกันว่าเด็กชายและเด็กหญิงทุกคนสำเร็จการศึกษาระดับประถมศึกษา และมีมัธยมศึกษาที่มีคุณภาพ เท่าเทียม และไม่มีค่าใช้จ่าย นำไปสู่ผลลัพธ์ทางการเรียนที่มีประสิทธิผล ภายในปี ๒๕๗๓</p> <p>๒. สร้างหลักประกันว่าเด็กชายและเด็กหญิงทุกคนเข้าถึงการพัฒนา การดูแล และการจัดการศึกษาระดับก่อนประถมศึกษา สำหรับเด็กปฐมวัยที่มีคุณภาพ ภายในปี ๒๕๗๓ เพื่อให้เด็กเหล่านั้นมีความพร้อมสำหรับการศึกษาระดับประถมศึกษา</p> <p>๓. ให้ชายและหญิงทุกคนเข้าถึงการศึกษาวิชาเทคนิค อาชีวศึกษา อุดมศึกษา รวมถึงมหาวิทยาลัยที่มีราคาที่สามารถจ่ายได้และมีคุณภาพ ภายในปี ๒๕๗๓</p> <p>๔. เพิ่มจำนวนเยาวชนและผู้ใหญ่ที่มีทักษะที่จำเป็น รวมถึงทักษะทางเทคนิคและอาชีพสำหรับการจ้างงาน การมีงานที่ดี และการเป็นผู้ประกอบการ ภายในปี ๒๕๗๓</p> <p>๕. ขจัดความเหลื่อมล้ำทางเพศในการศึกษา และสร้างหลักประกันว่ากลุ่มที่เปราะบาง ซึ่งรวมถึงผู้พิการ ชนพื้นเมือง และเด็ก เข้าถึงการศึกษาและการฝึกอาชีพทุกระดับอย่างเท่าเทียม ภายในปี ๒๕๗๓</p> <p>๖. สร้างหลักประกันว่าเยาวชนทุกคนและผู้ใหญ่ในสัดส่วนสูง ทั้งชายและหญิงสามารถอ่านออกเขียนได้และคำนวณได้ ภายในปี ๒๕๗๓</p> <p>๗. สร้างหลักประกันว่าผู้เรียนทุกคนได้รับความรู้และทักษะที่จำเป็นสำหรับส่งเสริมการพัฒนาอย่างยั่งยืน รวมไปถึง การศึกษาสำหรับการพัฒนาอย่างยั่งยืนและการมีวิถีชีวิตที่ยั่งยืน สิทธิมนุษยชน ความเสมอภาคระหว่างเพศ การส่งเสริมวัฒนธรรมแห่งความสงบสุขและไม่ใช้ความรุนแรง การเป็นพลเมืองของโลก และความนิยมในความหลากหลายทางวัฒนธรรมและในความร่วมมือของวัฒนธรรมต่อการพัฒนาที่ยั่งยืน ภายในปี ๒๕๗๓</p> <p>๘. สร้างและยกระดับอุปกรณ์และเครื่องมือทางการศึกษาที่อ่อนไหวต่อเด็ก ผู้พิการ และเพศภาวะ และให้มีสภาพแวดล้อมทางการเรียนรู้ที่ปลอดภัย ปราศจากความรุนแรง ครอบคลุมและมีประสิทธิผลสำหรับทุกคน</p> <p>๙. ขยายจำนวนทุนการศึกษาในทั่วโลกที่ให้สำหรับประเทศกำลังพัฒนาโดยเฉพาะประเทศพัฒนาน้อยที่สุด รัฐกำลังพัฒนาที่เป็นเกาะขนาดเล็ก และประเทศในแอฟริกา ในการสมัครเข้าศึกษาต่อในระดับอุดมศึกษา รวมถึงการฝึกอาชีพ และโปรแกรมด้านเทคโนโลยีสารสนเทศและการสื่อสาร ด้านเทคนิค วิศวกรรม และวิทยาศาสตร์ในประเทศพัฒนาแล้วและประเทศกำลังพัฒนาอื่นๆ ภายในปี ๒๕๖๓</p> <p>๑๐. เพิ่มจำนวนครูที่มีคุณภาพ รวมถึงการดำเนินการผ่านความร่วมมือระหว่างประเทศในการฝึกอบรมครูในประเทศกำลังพัฒนา เฉพาะอย่างยิ่งในประเทศพัฒนาน้อยที่สุด และรัฐกำลังพัฒนาที่เป็นเกาะขนาดเล็ก ภายในปี ๒๕๗๓</p>
<p>๕. บรรลุความเสมอภาคระหว่างเพศ และให้อำนาจของผู้หญิงและเด็กหญิงทุกคน (Achieve gender equality and empower all women and girls)</p> <p style="text-align: center;">(ต่อ)</p>	<p>๑. ยุติการเลือกปฏิบัติทุกรูปแบบที่มีต่อผู้หญิงและเด็กหญิงในทุกที่</p> <p>๒. ขจัดความรุนแรงทุกรูปแบบที่มีต่อผู้หญิงและเด็กหญิงทั้งในที่สาธารณะและที่รโหฐาน รวมถึงการค้ามนุษย์ การกระทำทางเพศ และการแสวงประโยชน์ในรูปแบบอื่น</p> <p>๓. ขจัดแนวปฏิบัติที่เป็นภัยทุกรูปแบบ อาทิ การแต่งงานในเด็กก่อนวัยอันควรโดยการบังคับ และการทำลายอวัยวะเพศหญิง</p>

เป้าหมายที่	เป้าประสงค์
<p data-bbox="220 230 331 275">สัญลักษณ์</p> <div data-bbox="124 286 416 577" style="background-color: #e67e22; color: white; padding: 10px; text-align: center;"> <p data-bbox="156 309 188 365">5</p> <p data-bbox="204 309 308 365">GENDER EQUALITY</p>  </div>	<p data-bbox="448 230 1495 365">๔. ยอมรับและให้คุณค่าต่อการดูแลและการทำงานบ้านแบบไม่ได้รับค่าจ้าง โดยจัดเตรียมบริการสาธารณะ โครงสร้างพื้นฐานและนโยบายการคุ้มครองทางสังคมให้ และสนับสนุนความรับผิดชอบร่วมกันภายในครัวเรือนและครอบครัว ตามความเหมาะสมของแต่ละประเทศ</p> <p data-bbox="448 376 1495 465">๕. สร้างหลักประกันว่าผู้หญิงมีส่วนร่วมอย่างเต็มที่และมีประสิทธิภาพและมีโอกาสที่เท่าเทียมในการเป็นผู้นำในทุกๆระดับของการตัดสินใจในทางการเมือง เศรษฐกิจ และภาคสาธารณะ</p> <p data-bbox="448 477 1495 600">๖. สร้างหลักประกันว่าจะมีการเข้าถึงสุขภาพทางเพศและอนามัยเจริญพันธุ์และสิทธิการเจริญพันธุ์โดยถ้วนหน้าตามที่ตกลงในแผนปฏิบัติการของการประชุมนานาชาติว่าด้วยประชากรและการพัฒนา และแผนปฏิบัติการปักกิ่งและเอกสารผลลัพธ์ของการประชุมทบทวนเหล่านั้น</p> <p data-bbox="448 611 1495 745">๗. ดำเนินการปฏิรูปเพื่อให้ผู้หญิงมีสิทธิที่เท่าเทียมในทรัพยากรทางเศรษฐกิจ รวมทั้ง การเข้าเป็นเจ้าของที่ดิน การควบคุมที่ดินและทรัพย์สินในรูปแบบอื่น การบริการทางการเงิน การรับมรดก และทรัพยากรธรรมชาติ ตามกฎหมายของประเทศ</p> <p data-bbox="448 757 1495 835">๘. เพิ่มพูนการใช้เทคโนโลยี โดยเฉพาะเทคโนโลยีสารสนเทศและการสื่อสารเพื่อส่งเสริมการให้อำนาจแก่ผู้หญิง</p> <p data-bbox="448 846 1495 936">๙. เลือกใช้และเสริมความเข้มแข็งแก่นโยบายที่ดีและกฎระเบียบที่บังคับใช้ได้ เพื่อส่งเสริมความเสมอภาคระหว่างเพศและการให้อำนาจแก่ผู้หญิงและเด็กหญิงทุกคนในทุกๆระดับ</p>
<p data-bbox="124 947 416 1350">๖. สร้างหลักประกันเรื่องน้ำและการสุขาภิบาลให้มีการจัดการอย่างยั่งยืน และมีสภาพพร้อมใช้สำหรับทุกคน (Ensure availability and sustainable management of water and sanitation for all)</p> <p data-bbox="220 1361 331 1406">สัญลักษณ์</p> <div data-bbox="124 1417 416 1709" style="background-color: #2980b9; color: white; padding: 10px; text-align: center;"> <p data-bbox="156 1440 188 1496">6</p> <p data-bbox="204 1440 371 1496">CLEAN WATER AND SANITATION</p>  </div>	<p data-bbox="448 947 1495 992">๑. บรรลุเป้าหมายการให้ทุกคนเข้าถึงน้ำดื่มที่ปลอดภัยและมีราคาที่สามารถซื้อหาได้ ภายในปี ๒๕๖๓</p> <p data-bbox="448 1003 1495 1126">๒. บรรลุเป้าหมายการให้ทุกคนเข้าถึงสุขอนามัยที่พอเพียงและเป็นธรรม และยุติการขับถ่ายในที่โล่ง โดยให้ความสนใจเป็นพิเศษต่อความต้องการของผู้หญิง เด็กหญิง และกลุ่มที่อยู่ใต้สถานการณ์ที่เปราะบาง ภายในปี ๒๕๗๓</p> <p data-bbox="448 1137 1495 1261">๓. ปรับปรุงคุณภาพน้ำ โดยการลดมลพิษ ขจัดกาทิ้งขยะและลดการปล่อยสารเคมีอันตรายและวัตถุอันตราย ลดสัดส่วนน้ำเสียที่ไม่ผ่านกระบวนการลงครึ่งหนึ่ง และเพิ่มการนำกลับมาใช้ใหม่และการใช้ซ้ำที่ปลอดภัยอย่างยั่งยืนทั่วโลก ภายในปี ๒๕๗๓</p> <p data-bbox="448 1272 1495 1395">๔. เพิ่มประสิทธิภาพการใช้น้ำในทุกภาคส่วนและสร้างหลักประกันว่าจะมีการใช้น้ำและจัดหาที่ที่ยั่งยืน เพื่อแก้ไขปัญหาการขาดแคลนน้ำ และลดจำนวนประชาชนที่ประสบความทุกข์จากการขาดแคลนน้ำ ภายในปี ๒๕๗๓</p> <p data-bbox="448 1406 1495 1485">๕. ดำเนินการบริหารจัดการทรัพยากรน้ำแบบองค์รวมในทุกๆระดับ รวมถึงผ่านทางความร่วมมือระหว่างเขตแดนตามความเหมาะสม ภายในปี ๒๕๗๓</p> <p data-bbox="448 1496 1495 1574">๖. ปกป้องและฟื้นฟูระบบนิเวศที่เกี่ยวข้องกับแหล่งน้ำ รวมถึงภูเขา ป่าไม้ พื้นที่ชุ่มน้ำ แม่น้ำ ชั้นหินอุ้มน้ำ และทะเลสาบ ภายในปี ๒๕๖๓</p> <p data-bbox="448 1585 1495 1753">๗. ขยายความร่วมมือระหว่างประเทศและการสนับสนุนการเสริมสร้างขีดความสามารถให้แก่ประเทศกำลังพัฒนาในกิจกรรมและแผนงานที่เกี่ยวข้องกับน้ำและสุขอนามัยซึ่งรวมถึงด้านการเก็บน้ำ การขจัดเกลือ การใช้น้ำอย่างมีประสิทธิภาพ การจัดการน้ำเสีย เทคโนโลยีการนำน้ำกลับมาใช้ใหม่</p> <p data-bbox="448 1765 1495 1865">๘. สนับสนุนและเพิ่มความเข้มแข็งในการมีส่วนร่วมของชุมชนท้องถิ่นในการพัฒนาการจัดการน้ำและสุขอนามัย</p>

เป้าหมายที่	เป้าประสงค์
<p>๗. สร้างหลักประกันว่าทุกคนเข้าถึงพลังงานสมัยใหม่ในราคาที่สามารถซื้อหาได้ เชื่อถือได้ และยั่งยืน (Ensure access to affordable, reliable, sustainable and modern energy for all)</p> <p>สัญลักษณ์</p> 	<p>๑. สร้างหลักประกันว่ามีการเข้าถึงการบริการพลังงานสมัยใหม่ในราคาที่สามารถซื้อหาได้ และเชื่อถือได้ ภายในปี ๒๕๗๓</p> <p>๒. เพิ่มสัดส่วนของพลังงานทดแทนในการผสมผสานการใช้พลังงานของโลก ภายในปี ๒๕๗๓</p> <p>๓. เพิ่มอัตราการปรับปรุงประสิทธิภาพการใช้พลังงานของโลกให้เพิ่มขึ้น ๒ เท่า ภายในปี ๒๕๗๓</p> <p>๔. ยกระดับความร่วมมือระหว่างประเทศในการอำนวยความสะดวกในการเข้าถึงการวิจัย และเทคโนโลยีพลังงานที่สะอาด โดยรวมถึงพลังงานทดแทน ประสิทธิภาพการใช้พลังงาน และเทคโนโลยีเชื้อเพลิงฟอสซิลขั้นสูงและสะอาด และสนับสนุนการลงทุนในโครงสร้างพื้นฐานด้านพลังงานและเทคโนโลยีพลังงานที่สะอาด ภายในปี ๒๕๗๓</p> <p>๕. ขยายโครงสร้างพื้นฐานและพัฒนาเทคโนโลยีสำหรับการจัดส่งบริการพลังงานที่เป็นสมัยใหม่และยั่งยืนให้โดยถ้วนหน้าในประเทศกำลังพัฒนา เฉพาะอย่างยิ่งในประเทศพัฒนาน้อยที่สุด และรัฐกำลังพัฒนาที่เป็นเกาะขนาดเล็ก ภายในปี ๒๕๗๓</p>
<p>๘. ส่งเสริมการเติบโตทางเศรษฐกิจที่ต่อเนื่อง ครอบคลุม และยั่งยืน การจ้างงานเต็มที่ และมีผลิตภาพ และการมีงานที่เหมาะสมสำหรับทุกคน (Promote sustained, inclusive and sustainable economic growth, full and productive employment and decent work for all)</p> <p>สัญลักษณ์</p> 	<p>๑. ทำให้การเติบโตทางเศรษฐกิจต่อหัวประชากรมีความยั่งยืนตามบริบทของประเทศ โดยเฉพาะอย่างยิ่งให้ผลิตภัณฑ์มวลรวมในประเทศของประเทศพัฒนาน้อยที่สุด มีการขยายตัวอย่างน้อยร้อยละ ๗ ต่อปี</p> <p>๒. บรรลุการมีผลิตภาพทางเศรษฐกิจในระดับที่สูงขึ้นผ่านการทำให้หลากหลาย การยกระดับเทคโนโลยีและนวัตกรรม รวมถึงการมุ่งเน้นในภาคส่วนที่มีมูลค่าเพิ่มสูงและใช้แรงงานเข้มข้น</p> <p>๓. ส่งเสริมนโยบายที่มุ่งเน้นการพัฒนาที่สนับสนุนกิจกรรมที่มีผลิตภาพ การสร้างงานที่สมควร ความเป็นผู้ประกอบการ ความสร้างสรรค์และนวัตกรรม และส่งเสริมการเกิดและการเติบโตของวิสาหกิจรายย่อย ขนาดเล็ก และขนาดกลาง ซึ่งรวมถึงผ่านทางการเข้าถึงบริการทางการเงิน</p> <p>๔. ปรับปรุงประสิทธิภาพการใช้ทรัพยากรของโลกในการบริโภคและการผลิตอย่างต่อเนื่อง และพยายามที่จะไม่เชื่อมโยงระหว่างการเติบโตทางเศรษฐกิจและความเสื่อมโทรมของสิ่งแวดล้อม ซึ่งเป็นไปตามกรอบการดำเนินงาน ๑๐ ปี ว่าด้วยการผลิตและการบริโภคที่ยั่งยืนโดยมีประเทศที่พัฒนาแล้วเป็นผู้นำในการดำเนินการไปจนถึงปี ๒๕๗๓</p> <p>๕. บรรลุการจ้างงานเต็มที่และมีผลิตภาพ และการทำงานที่สมควรสำหรับหญิงและชายทุกคน รวมถึงเยาวชนและผู้มีภาวะทุพพลภาพ และให้มีการจ่ายที่เท่าเทียมสำหรับงานที่มีคุณค่าเท่าเทียมกัน</p> <p>๖. ลดสัดส่วนของเยาวชนที่ไม่มีงานทำ ที่ไม่มีการศึกษา และที่ไม่ได้รับการฝึกอบรม ภายในปี ๒๕๖๓</p> <p>๗. ดำเนินมาตรการโดยทันทีและมีประสิทธิภาพเพื่อขจัดแรงงานบังคับ ยุติความเป็นทาสสมัยใหม่ และการค้ามนุษย์ และยับยั้งและกำจัดการใช้แรงงานเด็กในรูปแบบที่เลวร้ายที่สุด ซึ่งรวมถึงการเกณฑ์และการใช้ทหารเด็ก และยุติการใช้แรงงานเด็กในทุกรูปแบบในปี ๒๕๖๘</p> <p>๘. ปกป้องสิทธิแรงงานและส่งเสริมสภาพแวดล้อมในการทำงานที่ปลอดภัยและมั่นคงสำหรับผู้ทำงานทุกคน รวมถึงผู้ทำงานต่างด้าว โดยเฉพาะหญิงต่างด้าว และผู้ทำงานเสี่ยงอันตราย</p> <p>๙. ออกแบบและใช้นโยบายที่ส่งเสริมการท่องเที่ยวที่ยั่งยืนที่จะสร้างงาน และส่งเสริมวัฒนธรรมและผลิตภัณฑ์ท้องถิ่น ภายในปี ๒๕๗๓</p> <p>๑๐. เสริมความแข็งแกร่งของสถาบันทางการเงินภายในประเทศเพื่อส่งเสริมและขยายการเข้าถึงการธนาคาร การประกัน และบริการทางการเงินแก่ทุกคน</p>

เป้าหมายที่	เป้าประสงค์
	<p>๑๑.เพิ่มเติมความช่วยเหลือเพื่อการค้า (Aid for Trade) สำหรับประเทศกำลังพัฒนา โดยเฉพาะอย่างยิ่งในประเทศพัฒนาน้อยที่สุด รวมถึงผ่านช่องทางของกรอบการทำงานแบบบูรณาการสำหรับความช่วยเหลือทางวิชาการที่เกี่ยวข้องกับการค้าแก่ประเทศพัฒนาน้อยที่สุด</p> <p>๑๒.พัฒนาและทำให้เกิดการดำเนินงานของยุทธศาสตร์โลกสำหรับการจ้างงานในเยาวชนและดำเนินงานตามข้อตกลงเรื่องงานของโลกขององค์การแรงงานระหว่างประเทศ ภายในปี ๒๕๖๓</p>
<p>๙. สร้างโครงสร้างพื้นฐานที่มีความทนทาน ส่งเสริมการพัฒนาอุตสาหกรรมที่ครอบคลุมและยั่งยืน และส่งเสริมนวัตกรรม (Build resilient infrastructure, promote inclusive and sustainable industrialization and foster innovation)</p> <p>สัญลักษณ์</p> 	<p>๑. พัฒนาโครงสร้างพื้นฐานที่มีคุณภาพ เชื่อถือได้ ยั่งยืนและมีความทนทาน ซึ่งรวมถึงโครงสร้างพื้นฐานของภูมิภาคและที่ข้ามเขตแดน เพื่อสนับสนุนการพัฒนาทางเศรษฐกิจและความเป็นอยู่ที่ดีของมนุษย์ โดยมุ่งเป้าไปที่การเข้าถึงได้ในราคาที่สามารถจ่ายได้และเท่าเทียมสำหรับทุกคน</p> <p>๒. ส่งเสริมการพัฒนาอุตสาหกรรมที่ครอบคลุมและยั่งยืน และภายในปี ๒๕๗๓ ให้เพิ่มส่วนแบ่งของอุตสาหกรรมในการจ้างงานและผลิตภัณฑ์มวลรวมของประเทศ โดยให้เป็นไปตามสถานะแวดล้อมของประเทศ และให้เพิ่มส่วนแบ่งขึ้นเป็น ๒ เท่า ในประเทศพัฒนาน้อยที่สุด</p> <p>๓. เพิ่มการเข้าถึงบริการทางการเงินโดยรวมถึงเครดิตในราคาที่สามารถจ่ายได้ให้แก่อุตสาหกรรมและวิสาหกิจขนาดเล็ก โดยเฉพาะในประเทศกำลังพัฒนา และให้เพิ่มการผนวกกลุ่มเหล่านี้เข้าสู่ห่วงโซ่มูลค่าและตลาด</p> <p>๔. ยกระดับโครงสร้างพื้นฐานและปรับปรุงอุตสาหกรรมเพื่อให้เกิดความยั่งยืน โดยเพิ่มประสิทธิภาพการใช้ทรัพยากรและการใช้เทคโนโลยีและกระบวนการทางอุตสาหกรรมที่สะอาดและเป็นมิตรต่อสิ่งแวดล้อมมากขึ้น โดยทุกประเทศดำเนินการตามขีดความสามารถของแต่ละประเทศ ภายในปี ๒๕๗๓</p> <p>๕. เพิ่มทุนการวิจัยทางวิทยาศาสตร์ ยกระดับขีดความสามารถทางเทคโนโลยีของภาคอุตสาหกรรมในทุกประเทศ โดยเฉพาะในประเทศกำลังพัฒนา และให้ภายในปี ๒๕๗๓ มีการส่งเสริมนวัตกรรมและให้เพิ่มจำนวนผู้ทำงานวิจัยและพัฒนา ต่อประชากร ๑ ล้านคน และการใช้จ่ายในภาคสาธารณะและเอกชนในการวิจัยและพัฒนาให้เพิ่มมากขึ้น</p> <p>๖. อำนวยความสะดวกการพัฒนาโครงสร้างพื้นฐานที่ยั่งยืนและทนทานในประเทศกำลังพัฒนา ผ่านทางการยกระดับการสนับสนุนทางการเงิน เทคโนโลยี และด้านวิชาการให้แก่ประเทศในแอฟริกา ประเทศพัฒนาน้อยที่สุด ประเทศกำลังพัฒนาที่ไม่มีทางออกสู่ทะเล และรัฐกำลังพัฒนาที่เป็นหมู่เกาะขนาดเล็ก</p> <p>๗. สนับสนุนการพัฒนาเทคโนโลยี การวิจัย และนวัตกรรมภายในประเทศกำลังพัฒนา รวมถึงการให้มีสภาพแวดล้อมทางนโยบายที่นำไปสู่ความหลากหลายของอุตสาหกรรม และการเพิ่มมูลค่าของสินค้าโภคภัณฑ์</p> <p>๘. การเพิ่มการเข้าถึงเทคโนโลยีด้านข้อมูลและการสื่อสาร และพยายามที่จะจัดให้มีการเข้าถึงอินเทอร์เน็ตโดยถ้วนหน้าและในราคาที่สามารถจ่ายได้ สำหรับประเทศพัฒนาน้อยที่สุด ภายในปี ๒๕๖๓</p>

เป้าหมายที่	เป้าประสงค์
<p>๑๐. ลดความไม่เสมอภาคภายในและระหว่างประเทศ (Reduce inequality within and among countries)</p> <p>สัญลักษณ์</p>  <p>10 REDUCED INEQUALITIES</p>	<p>๑. ให้บรรลุอย่างต่อเนื่องและคงการเติบโตของรายได้ในกลุ่มประชากรร้อยละ ๔๐ ที่ยากจนที่สุดในอัตราที่สูงกว่าค่าเฉลี่ยของประเทศ ภายในปี ๒๕๗๓</p> <p>๒. ให้อำนาจและส่งเสริมความครอบคลุมด้านสังคม เศรษฐกิจและการเมืองสำหรับทุกคน โดยไม่คำนึงถึงอายุ เพศ ความบกพร่องทางร่างกาย เชื้อชาติ ชาติพันธุ์ แหล่งกำเนิด ศาสนา หรือสถานะทางเศรษฐกิจหรืออื่นๆ ภายในปี ๒๕๗๓</p> <p>๓. สร้างหลักประกันว่าจะมีโอกาстиเท่าเทียมและลดความไม่เสมอภาคของผลลัพธ์ รวมถึงโดยการขจัดกฎหมาย นโยบาย และแนวทางปฏิบัติที่เลือกปฏิบัติ และส่งเสริมการออกกฎหมาย นโยบาย และการกระทำที่เหมาะสมในเรื่องนี้</p> <p>๔. เลือกใช้นโยบาย โดยเฉพาะนโยบายการคลัง ค่าจ้าง และการคุ้มครองทางสังคม และให้บรรลุความเสมอภาคยิ่งขึ้นอย่างต่อเนื่อง</p> <p>๕. พัฒนากฎระเบียบและการติดตามตรวจสอบตลาดการเงินและสถาบันการเงินของโลก และเสริมความแข็งแกร่งในการดำเนินการกฎระเบียบดังกล่าว</p> <p>๖. สร้างหลักประกันว่าจะมีตัวแทนและเสียงสำหรับประเทศกำลังพัฒนาในการตัดสินใจของสถาบันทางเศรษฐกิจและการเงินระหว่างประเทศเพิ่มมากขึ้น เพื่อให้สถาบันมีประสิทธิภาพ เชื่อถือได้ มีความรับผิดชอบ และชอบธรรมมากขึ้น</p> <p>๗. อำนวยความสะดวกในการอพยพและเคลื่อนย้ายคนให้เป็นไปด้วยความสงบ ปลอดภัย เป็นไปตามระเบียบ และมีความรับผิดชอบ รวมถึงผ่านทางการดำเนินงานตามนโยบายด้านการอพยพที่มีการวางแผนและการจัดการที่ดี</p> <p>๘. ดำเนินการตามหลักการปฏิบัติที่เป็นพิเศษและแตกต่างสำหรับประเทศกำลังพัฒนา โดยเฉพาะอย่างยิ่งประเทศพัฒนาน้อยที่สุด โดยเป็นไปตามความตกลงองค์การการค้าโลก</p> <p>๙. สนับสนุนการให้ความช่วยเหลือเพื่อการพัฒนาอย่างเป็นทางการและการไหลของเงิน ซึ่งรวมถึงการลงทุนโดยตรงจากต่างประเทศ ไปยังรัฐที่มีความจำเป็นมากที่สุด โดยเฉพาะอย่างยิ่ง ประเทศพัฒนาน้อยที่สุด ประเทศในแอฟริกา รัฐกำลังพัฒนาที่เป็นเกาะขนาดเล็ก และประเทศกำลังพัฒนาที่ไม่มีทางออกสู่ทะเล โดยให้เป็นไปตามแผนและแผนงานของประเทศเหล่านั้น</p> <p>๑๐. ลดค่าใช้จ่ายในการทำธุรกรรมของการส่งเงินกลับประเทศของผู้อพยพ (migrant remittance) ให้ต่ำกว่าร้อยละ ๓ และจัดการชำระเงินระหว่างประเทศ (remittance corridors) ที่มีค่าใช้จ่ายสูงกว่าร้อยละ ๕ ภายในปี ๒๕๗๓</p>
<p>๑๑. ทำให้เมืองและการตั้งถิ่นฐานของมนุษย์มีความปลอดภัย ท้าวมั่นคง รับการเปลี่ยนแปลงและยั่งยืน (Make cities and human settlements inclusive, safe, resilient and sustainable)</p> <p>(ต่อ)</p>	<p>๑. สร้างหลักประกันว่าจะมีการเข้าถึงที่อยู่อาศัยและการบริการพื้นฐานที่พอเพียง ปลอดภัย และในราคาที่สามารถจ่ายได้ และยกระดับชุมชนแออัด ภายในปี ๒๕๗๓</p> <p>๒. จัดให้มีการเข้าถึงระบบคมนาคมขนส่งที่ยั่งยืน เข้าถึงได้ ปลอดภัย ในราคาที่สามารถจ่ายได้ สำหรับทุกคน พัฒนาความปลอดภัยทางถนน โดยการขยายการขนส่งสาธารณะ และคำนึงเป็นพิเศษถึงกลุ่มคนที่อยู่ในสถานการณ์ที่เปราะบาง ผู้หญิง เด็ก ผู้มีความบกพร่องทางร่างกาย และผู้สูงอายุ ภายในปี ๒๕๗๓</p> <p>๓. ยกระดับการพัฒนาเมืองและขีดความสามารถให้ครอบคลุมและยั่งยืน เพื่อการวางแผนและการบริหารจัดการการตั้งถิ่นฐานของมนุษย์อย่างมีส่วนร่วม บูรณาการและยั่งยืนในทุกประเทศ ภายในปี ๒๕๗๓</p>

เป้าหมายที่	เป้าประสงค์
<p data-bbox="263 280 383 324">เป้าหมายที่</p> <p data-bbox="263 324 383 369">สัญลักษณ์</p> 	<p data-bbox="534 324 1484 414">๔. เสริมความพยายามที่จะปกป้องและคุ้มครองมรดกทางวัฒนธรรมและทางธรรมชาติของโลก</p> <p data-bbox="534 414 1484 593">๕. ลดจำนวนการตายและจำนวนคนที่ได้รับผลกระทบและลดการสูญเสียโดยตรงทางเศรษฐกิจที่เกี่ยวข้องกับผลิตภัณฑ์มวลรวมภายในประเทศของโลกที่เกิดจากภัยพิบัติ ซึ่งรวมถึงภัยพิบัติที่เกี่ยวข้องกับน้ำ โดยมุ่งเป้าปกป้องคนจนและคนที่อยู่ในสถานการณ์ที่เปราะบาง ภายในปี ๒๕๗๓</p> <p data-bbox="534 593 1484 739">๖. ลดผลกระทบทางลบต่อสิ่งแวดล้อมต่อหัวประชากรในเขตเมือง รวมถึงการให้ความสนใจเป็นพิเศษต่อคุณภาพอากาศ และการจัดการของเสียของเทศบาล และการจัดการของเสียอื่นๆ ภายในปี ๒๕๗๓</p> <p data-bbox="534 739 1484 828">๗. จัดให้มีการเข้าถึงพื้นที่สาธารณะสีเขียว ที่ปลอดภัยครอบคลุมและเข้าถึงได้ โดยถ้วนหน้า โดยเฉพาะผู้หญิง เด็ก คนชรา และผู้มีความบกพร่องทางร่างกาย ภายในปี ๒๕๗๓</p> <p data-bbox="534 828 1484 974">๘. สนับสนุนการเชื่อมโยงทางเศรษฐกิจ สังคม และสิ่งแวดล้อมในทางบวกระหว่างพื้นที่เมือง รอบเมือง และชนบท โดยการเสริมความแข็งแกร่งของการวางแผนการพัฒนาในระดับชาติและระดับภูมิภาค</p> <p data-bbox="534 974 1484 1243">๙. ภายในปี ๒๕๖๓ เพิ่มจำนวนเมืองและกระบวนการตั้งถิ่นฐานของมนุษย์ที่เลือกใช้และดำเนินการตามนโยบายและแผนที่บูรณาการ เพื่อนำไปสู่ความครอบคลุม ความมีประสิทธิภาพการใช้ทรัพยากร การลดผลกระทบและปรับตัวต่อการเปลี่ยนแปลงสภาพภูมิอากาศ มีภูมิต้านทานต่อภัยพิบัติ และให้พัฒนาและดำเนินการตามการบริหารความเสี่ยงจากภัยพิบัติแบบองค์รวมในทุกระดับ ให้เป็นไปตามกรอบการดำเนินงานเซนไดเพื่อการลดความเสี่ยงจากภัยพิบัติ พ.ศ. ๒๕๕๘-๒๕๗๓</p> <p data-bbox="534 1243 1484 1344">๑๐. สนับสนุนประเทศพัฒนาน้อยที่สุด รวมถึงผ่านทางความช่วยเหลือทางการเงินและวิชาการในการสร้างอาคารที่ยั่งยืนและทนทานโดยใช้วัสดุท้องถิ่น</p>
<p data-bbox="119 1355 518 1612">๑๒. สร้างหลักประกันให้มีแบบแผนการผลิตและการบริโภคที่ยั่งยืน (Ensure sustainable consumption and production patterns)</p> <p data-bbox="263 1612 383 1657">สัญลักษณ์</p> 	<p data-bbox="534 1355 1484 1489">๑. ดำเนินการให้เป็นผลตามกรอบการดำเนินงานระยะ ๑๐ ปี ว่าด้วยการผลิตและการบริโภคที่ยั่งยืน ทุกประเทศนำไปปฏิบัติโดยประเทศที่พัฒนาแล้วเป็นผู้นำ โดยคำนึงถึงการพัฒนาและขีดความสามารถของประเทศกำลังพัฒนา</p> <p data-bbox="534 1489 1484 1579">๒. บรรลุการจัดการที่ยั่งยืนและการใช้ทรัพยากรทางธรรมชาติอย่างมีประสิทธิภาพ ภายในปี ๒๕๗๓</p> <p data-bbox="534 1579 1484 1680">๓. ลดขยะเศษอาหารของโลกครึ่งหนึ่งในระดับค้าปลีกและผู้บริโภค และลดการสูญเสียอาหารจากระบบการผลิตและห่วงโซ่อุปทาน รวมถึงการสูญเสียหลังการเก็บเกี่ยว ภายในปี ๒๕๗๓</p> <p data-bbox="534 1680 1484 1870">๔. บรรลุเรื่องการจัดการสารเคมีและของเสียทุกชนิดตลอดวงจรชีวิตของสิ่งเหล่านั้นด้วยวิธีที่เป็นมิตรต่อสิ่งแวดล้อม ตามกรอบความร่วมมือระหว่างประเทศที่ตกลงกันแล้ว และลดการปลดปล่อยสิ่งเหล่านั้นออกสู่อากาศ น้ำ และดินอย่างมีนัยสำคัญ เพื่อจะลดผลกระทบทางลบต่อสุขภาพของมนุษย์และสิ่งแวดล้อมให้มากที่สุด ภายในปี ๒๕๖๓</p> <p data-bbox="534 1870 1484 1915">๕. ลดการเกิดของเสียโดยให้มีการป้องกัน การลดปริมาณ การใช้ซ้ำ และการนำกลับมาใช้ใหม่ ภายในปี ๒๕๗๓</p> <p data-bbox="534 1915 1484 2004">๖. สนับสนุนให้บริษัท โดยเฉพาะบริษัทข้ามชาติและบริษัทขนาดใหญ่ รับแนวปฏิบัติที่ยั่งยืนไปใช้ และผนวกข้อมูลด้านความยั่งยืนลงในวงจรการรายงานของบริษัทเหล่านั้น</p>

เป้าหมายที่	เป้าประสงค์
	<p>๗. ส่งเสริมแนวปฏิบัติด้านการจัดซื้อจัดจ้างของภาครัฐที่ยั่งยืน ตามนโยบายและการให้ลำดับความสำคัญของประเทศ</p> <p>๘. สร้างหลักประกันว่าประชาชนในทุกแห่งมีข้อมูลที่เกี่ยวข้องและความตระหนักถึงการพัฒนายั่งยืนและวิถีชีวิตที่สอดคล้องกับธรรมชาติ ภายในปี ๒๕๗๓</p> <p>๙. สนับสนุนประเทศกำลังพัฒนาในการเสริมความแข็งแกร่งของขีดความสามารถด้านวิทยาศาสตร์และเทคโนโลยีที่จะขับเคลื่อนไปสู่รูปแบบการผลิตและการบริโภคที่ยั่งยืนยิ่งขึ้น</p> <p>๑๐. พัฒนาและดำเนินการใช้เครื่องมือที่จะติดตามตรวจสอบผลกระทบของการพัฒนายั่งยืนสำหรับการท่องเที่ยวที่ยั่งยืนที่สร้างงานและส่งเสริมวัฒนธรรมและผลิตภัณฑ์ท้องถิ่น</p> <p>๑๑. ทำให้การอุดหนุนเชื้อเพลิงฟอสซิลที่ไร้ประสิทธิภาพและนำไปสู่การบริโภคที่สิ้นเปลืองมีความสมเหตุสมผล โดยจำกัดการบิดเบือนทางการตลาดโดยให้สอดคล้องสถานะแวดล้อมของประเทศ รวมถึงการปรับโครงสร้างภาษีและเลิกการอุดหนุนที่เป็นภัยเหล่านั้นในทันทีที่ยังมีการใช้อยู่ เพื่อให้สะท้อนผลกระทบต่อสิ่งแวดล้อม โดยคำนึงอย่างเต็มที่ถึงความจำเป็นและเงื่อนไขที่เจาะจงของประเทศกำลังพัฒนาและลดผลกระทบทางลบที่อาจเกิดขึ้นที่จะมีต่อการพัฒนาของประเทศเหล่านั้นในลักษณะที่เป็นการคุ้มครองคนจนและชุมชนที่ได้รับผลกระทบ</p>
<p>๑๓. ปฏิบัติการอย่างเร่งด่วนเพื่อต่อสู้กับการเปลี่ยนแปลงสภาพภูมิอากาศและผลกระทบที่เกิดขึ้น (Take urgent action to combat climate change and its impacts)</p> <p style="text-align: center;">สัญลักษณ์</p> 	<p>๑. เสริมภูมิคุ้มกันและขีดความสามารถในการปรับตัวต่ออันตรายและภัยพิบัติทางธรรมชาติที่เกี่ยวข้องกับภูมิอากาศในทุกประเทศ</p> <p>๒. บูรณาการมาตรการด้านการเปลี่ยนแปลงสภาพภูมิอากาศในนโยบาย ยุทธศาสตร์ และการวางแผนระดับชาติ</p> <p>๓. พัฒนาการศึกษ การสร้างความตระหนักรู้ และขีดความสามารถของมนุษย์และของสถาบันในเรื่องการลดปัญหาการเปลี่ยนแปลงสภาพภูมิอากาศ การปรับตัว การลดผลกระทบ การเตือนภัยล่วงหน้า</p> <p>๔. ดำเนินการให้เกิดผลตามพันธกรณีที่ผูกมัดต่อประเทศพัฒนาแล้วซึ่งเป็นภาคีของอนุสัญญาสหประชาชาติว่าด้วยการเปลี่ยนแปลงสภาพภูมิอากาศที่มีเป้าหมายร่วมกันระดมทุนจากทุกแหล่งให้ได้จำนวน ๑ แสนล้านเหรียญสหรัฐต่อปี ภายในปี ๒๕๖๓ เพื่อจะแก้ปัญหาความจำเป็นของประเทศกำลังพัฒนาในบริบทของการดำเนินการด้านการลดก๊าซเรือนกระจกที่สำคัญและมีความโปร่งใสในการดำเนินงานและทำให้กองทุน Green Climate Fund ดำเนินการอย่างเต็มที่โดยเร็วที่สุดผ่านการให้ทุน</p> <p>๕. ส่งเสริมกลไกที่จะเพิ่มขีดความสามารถในการวางแผนและการบริหารจัดการที่เกี่ยวข้องกับการเปลี่ยนแปลงสภาพภูมิอากาศอย่างมีประสิทธิภาพในประเทศพัฒนาน้อยที่สุด และให้ความสำคัญต่อผู้หญิง เยาวชน และชุมชนท้องถิ่นและชายขอบ</p>
<p>๑๔. อนุรักษ์และใช้ประโยชน์จากมหาสมุทร ทะเลและทรัพยากรทางทะเลและทรัพยากรทางทะเลอย่างยั่งยืนเพื่อการพัฒนาที่ยั่งยืน (Conserve and sustainably use the oceans, seas and marine resources for sustainable development)</p>	<p>๑. ป้องกันและลดมลพิษทางทะเลทุกประเภทอย่างมีนัยสำคัญ โดยเฉพาะจากกิจกรรมบนแผ่นดิน รวมถึงเศษซากขยะในทะเลและมลพิษจากธาตุอาหาร (nutrient pollution) ภายในปี ๒๕๖๘</p> <p>๒. บริหารจัดการและปกป้องระบบนิเวศทางทะเลและชายฝั่งเพื่อหลีกเลี่ยงผลกระทบทางลบที่มีนัยสำคัญ รวมถึงโดยการเสริมภูมิคุ้มกันและปฏิบัติการเพื่อฟื้นฟู เพื่อบรรลุการมีมหาสมุทรที่มีสุขภาพดีและมีผลิตภาพ ภายในปี ๒๕๖๓</p> <p>๓. ลดและแก้ปัญหาผลกระทบของการเป็นกรดในมหาสมุทร โดยรวมถึงผ่านทางการเพิ่มพูนความร่วมมือทางวิทยาศาสตร์ในทุกระดับ</p> <p>๔. ภายในปี ๒๕๖๓ ให้กำกับอย่างมีประสิทธิภาพในเรื่องการเก็บเกี่ยวและยุติการประมงเกินขีดจำกัด การประมงที่ผิดกฎหมายที่ไม่มีรายงาน และที่ไม่มีมาตรการควบคุม และแนวปฏิบัติด้านการประมงที่เป็นไปในทางทำลาย และดำเนินการให้เป็นไปตามแผนการบริหารจัดการ</p>

เป้าหมายที่	เป้าประสงค์
<p>สัญลักษณ์</p>  <p>14 LIFE BELOW WATER</p>	<p>ที่อยู่บนฐานวิทยาศาสตร์ เพื่อจะฟื้นฟูมวลปลา (fish stock) ในเวลาที่สั้นที่สุดที่จะเป็นไปได้ อย่างน้อยที่สุดในระดับที่สามารถไปถึงจุดสูงสุดที่ให้ผลตอบแทนแบบยั่งยืน (maximum sustainable yield) ตามคุณลักษณะทางชีววิทยาของสัตว์น้ำเหล่านั้น</p> <p>๕.ภายในปี ๒๕๖๓ อนุรักษ์พื้นที่ทางทะเลและชายฝั่งอย่างน้อยร้อยละ ๑๐ ให้เป็นไปตามกฎหมายระหว่างประเทศและภายในประเทศ และอยู่บนพื้นฐานของข้อมูลทางวิทยาศาสตร์ที่ดีที่สุดที่มีอยู่</p> <p>๖.ภายในปี ๒๕๖๓ ยับยั้งรูปแบบการอุดหนุนการประมงบางอย่างที่มีส่วนทำให้เกิดการประมงเกินขีดจำกัด ขจัดการอุดหนุนที่มีส่วนทำให้เกิดการประมงที่ผิดกฎหมาย ที่ไม่มีการรายงาน และที่ไม่มีการควบคุม และระงับการริเริ่มการอุดหนุนในลักษณะดังกล่าว ตระหนักว่าการปฏิบัติที่เป็นพิเศษและแตกต่างที่เหมาะสมและมีประสิทธิผลสำหรับประเทศกำลังพัฒนาและประเทศพัฒนาน้อยที่สุดควรเป็นส่วนควมในการเจรจาการอุดหนุนการประมงขององค์การการค้าโลก</p> <p>๗.ภายในปี ๒๕๗๓ เพิ่มผลประโยชน์ทางเศรษฐกิจแก่รัฐกำลังพัฒนาที่เป็นเกาะขนาดเล็ก และประเทศพัฒนาน้อยที่สุดจากการใช้ทรัพยากรทางทะเลอย่างยั่งยืน รวมถึงผ่านทางการบริหารจัดการอย่างยั่งยืนในเรื่องการประมง การเพาะเลี้ยงสัตว์น้ำ และการท่องเที่ยว</p> <p>๘.เพิ่มความรู้ทางวิทยาศาสตร์ พัฒนาขีดความสามารถในการวิจัย และถ่ายทอดเทคโนโลยีทางทะเล โดยคำนึงถึงหลักเกณฑ์และแนวปฏิบัติเกี่ยวกับการถ่ายทอดเทคโนโลยีทางทะเล ของคณะกรรมการสมุทรศาสตร์ระหว่างรัฐบาล เพื่อจะพัฒนาคุณภาพมหาสมุทรและเพิ่มพูนให้ความหลากหลายทางชีวภาพในทะเลมีส่วนสนับสนุนการพัฒนาของประเทศกำลังพัฒนามากขึ้น เฉพาะอย่างยิ่งในรัฐกำลังพัฒนาที่เป็นเกาะขนาดเล็กและประเทศพัฒนาน้อยที่สุด</p> <p>๙.จัดให้มีการเข้าถึงทรัพยากรทางทะเลและตลาดสำหรับชาวประมงพื้นบ้านรายเล็ก</p> <p>๑๐.เพิ่มพูนการอนุรักษ์และการใช้มหาสมุทรและทรัพยากรเหล่านั้นอย่างยั่งยืน โดยการดำเนินการให้เกิดผลตามกฎหมายระหว่างประเทศตามที่สะท้อนใน UNCLOS ซึ่งเป็นกรอบทางกฎหมายสำหรับการอนุรักษ์และการใช้มหาสมุทรและทรัพยากรเหล่านั้นอย่างยั่งยืน ตามที่ระบุในย่อหน้าที่ ๑๕๘ ของเอกสาร The Future We Want</p>
<p>๑๕. ปกป้อง ป่าไม้ และสนับสนุนการใช้ระบบนิเวศบนบกอย่างยั่งยืน จัดการป่าไม้อย่างยั่งยืน ต่อสู้การกลายสภาพเป็นทะเลทราย หยุดการเสื่อมโทรมของที่ดิน และฟื้นฟูสภาพกลับมาใหม่ และหยุดการสูญเสียความหลากหลายทางชีวภาพ (Protect, restore and promote sustainable use of terrestrial ecosystems, sustainably manage forests, combat desertification, and halt and reverse land degradation and halt biodiversity loss)</p>	<p>๑.สร้างหลักประกันว่าจะมีการอนุรักษ์ การฟื้นฟู และการใช้ระบบนิเวศบนบกและในน้ำที่ดี ในแผ่นดินรวมทั้งบริการทางระบบนิเวศอย่างยั่งยืน เฉพาะอย่างยิ่ง ป่าไม้ พื้นที่ชุ่มน้ำ ภูเขา และเขตแห้งแล้ง โดยเป็นไปตามข้อบังคับภายใต้ความตกลงระหว่างประเทศ ภายในปี ๒๕๖๓</p> <p>๒.ส่งเสริมการดำเนินการด้านการบริหารจัดการป่าไม้ทุกประเภทอย่างยั่งยืน หยุดยั้งการตัดไม้ทำลายป่า พื้นที่ชุ่มน้ำที่เสื่อมโทรม และเพิ่มการปลูกป่าและฟื้นฟูป่าทั่วโลก ภายในปี ๒๕๖๓</p> <p>๓.ต่อสู้การกลายสภาพเป็นทะเลทราย ฟื้นฟูแผ่นดินที่เสื่อมโทรม รวมถึงแผ่นดินที่ได้รับผลกระทบจากการกลายสภาพเป็นทะเลทราย ความแห้งแล้ง และอุทกภัย และพยายามที่จะบรรลุถึงโลกที่ไร้ความเสื่อมโทรมของที่ดิน ภายในปี ๒๕๗๓</p> <p>๔.สร้างหลักประกันว่าจะมีการอนุรักษ์ระบบนิเวศภูเขาและความหลากหลายทางชีวภาพของระบบนิเวศเหล่านั้น เพื่อจะเพิ่มพูนขีดความสามารถของระบบนิเวศเหล่านั้นที่จะให้ผลประโยชน์อันสำคัญต่อการพัฒนาที่ยั่งยืน ภายในปี ๒๕๗๓</p> <p>๕.ปฏิบัติที่จำเป็นและเร่งด่วนเพื่อลดการเสื่อมโทรมของถิ่นที่อยู่ตามธรรมชาติ หยุดยั้งการสูญเสียความหลากหลายทางชีวภาพ และภายในปี ๒๕๖๓ จะปกป้องและป้องกันการสูญพันธุ์ของชนิดพันธุ์ที่ถูกคุกคาม</p> <p>๖.สร้างหลักประกันว่าจะมีการแบ่งปันผลประโยชน์ที่เกิดจากการใช้ประโยชน์ทรัพยากรพันธุกรรมอย่าง</p>

เป้าหมายที่	เป้าประสงค์
<p>สัญลักษณ์</p>  <p>15 LIFE ON LAND</p>	<p>เท่าเทียมและยุติธรรม และส่งเสริมการเข้าถึงทรัพยากรเหล่านั้นอย่างเหมาะสม</p> <p>๗. ปฏิบัติการอย่างเร่งด่วนเพื่อจะยุติการล่าและการขนย้ายชนิดพันธุ์พืชและสัตว์คุ้มครอง และแก้ปัญหาทั้งอุปสงค์และอุปทานต่อผลิตภัณฑ์สัตว์ป่าที่ผิดกฎหมาย</p> <p>๘. นำมาตรการมาใช้เพื่อป้องกันการนำเข้าและลดผลกระทบของชนิดพันธุ์ต่างถิ่นที่รุกรายในระบบนิเวศบกและน้ำและควบคุมหรือกำจัด priority species ภายในปี ๒๕๖๓</p> <p>๙. บูรณาการมูลค่าของระบบนิเวศและความหลากหลายทางชีวภาพเข้าไปสู่การวางแผนกระบวนการพัฒนา ยุทธศาสตร์การลดความยากจน และบัญชีที่ระดับท้องถิ่นและระดับประเทศ ภายในปี ๒๕๖๓</p> <p>๑๐. ระดมและเพิ่มทรัพยากรทางการเงินจากทุกแหล่งเพื่อการอนุรักษ์และการใช้ความหลากหลายทางชีวภาพและระบบนิเวศอย่างยั่งยืน</p> <p>๑๑. ระดมทรัพยากรจากทุกแหล่งและทุกระดับเพื่อสนับสนุนเงินแก่การบริหารจัดการป่าไม้ อย่างยั่งยืน และจัดหาแรงจูงใจที่เหมาะสมสำหรับประเทศกำลังพัฒนาให้เกิดความก้าวหน้าในการบริหารจัดการ ซึ่งรวมถึงการอนุรักษ์และการปลูกป่า</p> <p>๑๒. เพิ่มพูนการสนับสนุนในระดับโลกสำหรับความพยายามที่จะต่อสู้กับการล่า การเคลื่อนย้ายชนิดพันธุ์คุ้มครอง รวมถึงโดยการเพิ่มขีดความสามารถของชุมชนท้องถิ่น</p>
<p>๑๖. ส่งเสริมสังคมที่สงบสุขและครอบคลุม เพื่อการพัฒนาที่ยั่งยืน ให้ทุกคนเข้าถึง ความยุติธรรม และสร้างสถาบันที่มี ประสิทธิภาพ รับผิดชอบ และครอบคลุมในทุ ก ะ ะ ดั บ (Promote peaceful and inclusive societies for sustainable development; provide access to justice for all and build effective, accountable and inclusive institutions at all levels)</p> <p>สัญลักษณ์</p>  <p>16 PEACE, JUSTICE AND STRONG INSTITUTIONS</p>	<p>๑. ลดความรุนแรงทุกรูปแบบและอัตราการตายที่เกี่ยวข้องในทุกแห่งให้ลดลงอย่างมีนัยสำคัญ</p> <p>๒. ยุติการข่มเหง การใช้หาประโยชน์อย่างไม่ถูกต้อง การค้ามนุษย์ และความรุนแรงและการทรมาณทุกรูปแบบที่มีต่อเด็ก</p> <p>๓. ส่งเสริมนิติธรรมทั้งในระดับชาติและระหว่างประเทศ และสร้างหลักประกันว่าจะมีการเข้าถึงความยุติธรรมอย่างเท่าเทียมแก่ทุกคน</p> <p>๔. ลดการลักลอบเคลื่อนย้ายอาวุธและเงิน เสริมความแข็งแกร่งของกระบวนการติดตาม และการส่งคืนสินทรัพย์ที่ถูกขโมยไป และต่อสู้กับอาชญากรรมที่จัดตั้งในลักษณะองค์กรทุกรูปแบบ ภายในปี ๒๕๗๓</p> <p>๕. ลดการทุจริตในตำแหน่งหน้าที่และการรับสินบนทุกรูปแบบ</p> <p>๖. พัฒนาสถาบันที่มีประสิทธิภาพ มีความรับผิดชอบ และโปร่งใสในทุกระดับ</p> <p>๗. สร้างหลักประกันว่าจะมีกระบวนการตัดสินใจที่มีความรับผิดชอบ ครอบคลุม มีส่วนร่วม และมีความเป็นตัวแทนที่ดี ในทุกระดับการตัดสินใจ</p> <p>๘. ขยายและเสริมความแข็งแกร่งของการมีส่วนร่วมของประเทศกำลังพัฒนาในสถาบันโลกาภิบาล</p> <p>๙. จัดให้มีเอกลักษณ์ทางกฎหมายสำหรับทุกคน โดยรวมถึงการให้มีสติบัตร ภายในปี ๒๕๗๓</p> <p>๑๐. สร้างหลักประกันว่าสาธารณชนสามารถเข้าถึงข้อมูลและมีการปกป้องเสรีภาพขั้นพื้นฐาน โดยเป็นไปตามกฎหมายภายในประเทศและความตกลงระหว่างประเทศ</p> <p>๑๑. เสริมความแข็งแกร่งของสถาบันระดับชาติที่เกี่ยวข้อง โดยรวมถึงกระทำผ่านทางความร่วมมือระหว่างประเทศ เพื่อสร้างขีดความสามารถในทุกระดับ โดยเฉพาะในประเทศกำลังพัฒนา เพื่อจะป้องกันความรุนแรงและต่อสู้กับการก่อการร้ายและอาชญากรรม</p> <p>๑๒. ส่งเสริมและบังคับใช้กฎหมายและนโยบายที่ไม่เลือกปฏิบัติเพื่อการพัฒนาที่ยั่งยืน</p>

เป้าหมายที่	เป้าประสงค์
<p>๑๗. เสริมความเข้มแข็งให้แก่อกลไกการดำเนินงานและฟื้นฟูสภาพหุ้นส่วนความร่วมมือระดับโลกสำหรับการพัฒนาที่ยั่งยืน (Strengthen the means of implementation and revitalize the Global Partnership for Sustainable Development)</p> <p>สัญลักษณ์</p> <div data-bbox="132 875 421 1160" style="background-color: #002060; color: white; padding: 10px; display: flex; align-items: center;"> <div style="font-size: 2em; font-weight: bold; margin-right: 10px;">17</div> <div style="text-align: left;"> <p>PARTNERSHIPS FOR THE GOALS</p>  </div> </div>	<p>๑. เสริมความแข็งแกร่งของการระดมทรัพยากรภายในประเทศ โดยรวมถึงผ่านทาง การสนับสนุนระหว่างประเทศไปยังประเทศกำลังพัฒนา เพื่อพัฒนาขีดความสามารถภายในประเทศในการเก็บภาษีและรายได้อื่นๆ ของรัฐ</p> <p>๒. ประเทศพัฒนาแล้วจะดำเนินการให้เป็นผลตามพันธกรณีเรื่องการให้ความช่วยเหลือเพื่อการพัฒนาอย่างเป็นทางการโดยเต็มที่ โดยรวมถึงพันธกรณีที่ให้ไว้โดยประเทศพัฒนาแล้วหลายประเทศที่จะบรรลุเป้าหมายการมีสัดส่วน ODA/GNI ร้อยละ ๐.๗ สำหรับให้แก่ประเทศกำลังพัฒนา และมีสัดส่วน ODA/GNI ร้อยละ ๐.๑๕ ถึง ๐.๒๐ สำหรับให้แก่ประเทศพัฒนาน้อยที่สุด โดยสนับสนุนให้ผู้ให้ ODA พิจารณาตั้งเป้าหมายที่จะให้มีสัดส่วน ODA/GNI ถึงอย่างน้อยร้อยละ ๐.๒๐ สำหรับให้แก่ประเทศพัฒนาน้อยที่สุด</p> <p>๓. ระดมทรัพยากรทางการเงินเพิ่มเติมจากแหล่งที่หลากหลายไปยังประเทศกำลังพัฒนา</p> <p>๔. ช่วยประเทศกำลังพัฒนาในการบรรลุความยั่งยืนของหนี้ระยะยาว โดยใช้นโยบายที่ประสานงานกันที่มุ่งส่งเสริมการจัดหาเงินทุนโดยการก่อหนี้ การบรรเทาหนี้และการปรับโครงสร้างหนี้ตามความเหมาะสม และแก้ปัญหาหนี้ต่างประเทศของประเทศที่ยากจนและมีหนี้สินในระดับสูงเพื่อลดการประสบปัญหาหนี้</p> <p>๕. ใช้และดำเนินการให้เกิดผลตามระบบการส่งเสริมการลงทุนสำหรับประเทศพัฒนาน้อยที่สุด</p> <p>๖. เพิ่มพูนความร่วมมือระหว่างประเทศและในภูมิภาคแบบเหนือ-ใต้ ใต้-ใต้ และไตรภาคี และการเข้าถึงวิทยาศาสตร์ เทคโนโลยี และนวัตกรรม และยกระดับการแบ่งปันความรู้ตามเงื่อนไขที่ตกลงร่วมกัน โดยรวมถึงผ่านการพัฒนาการประสานงานระหว่างกลไกที่มีอยู่เดิมเฉพาะอย่างยิ่งในระดับของสหประชาชาติ และผ่านทางกลไกอำนวยความสะดวกด้านเทคโนโลยีของโลก</p> <p>๗. ส่งเสริมการพัฒนา การถ่ายทอด และการเผยแพร่เทคโนโลยีที่เป็นมิตรกับสิ่งแวดล้อมให้กับประเทศกำลังพัฒนาภายใต้เงื่อนไขที่อำนวยความสะดวกแก่ประเทศกำลังพัฒนารวมทั้งตามเงื่อนไขสิทธิพิเศษตามที่ตกลงร่วมกัน</p> <p>๘. ให้ธนาคารเทคโนโลยีและกลไกการเสริมสร้างขีดความสามารถด้านวิทยาศาสตร์ เทคโนโลยี และนวัตกรรมสำหรับประเทศพัฒนาน้อยที่สุด ทำงานได้อย่างเต็มที่ภายในปี ๒๕๖๐ และเพิ่มพูนการใช้เทคโนโลยีสนับสนุนที่สำคัญ</p> <p>๙. เพิ่มพูนการสนับสนุนระหว่างประเทศสำหรับการดำเนินการด้านการเสริมสร้างขีดความสามารถที่มีประสิทธิผลและมีการตั้งเป้าในประเทศกำลังพัฒนาเพื่อสนับสนุนแผนระดับชาติที่จะดำเนินงานในทุกเป้าหมายการพัฒนาที่ยั่งยืน รวมถึงผ่านทางความร่วมมือแบบเหนือ-ใต้ ใต้-ใต้ และไตรภาคี</p> <p>๑๐. ส่งเสริมระบบการค้าพหุภาคีที่เป็นสากล มีกติกา เปิดกว้าง ไม่เลือกปฏิบัติ และเสมอภาค ภายใต้องค์การการค้าโลก โดยรวมถึงผ่านการสิ้นสุดการเจรจาภายใต้วาระการพัฒนากรอบไฮตา</p> <p>๑๑. เพิ่มส่วนแบ่งการส่งออกของประเทศกำลังพัฒนาในการส่งออกทั่วโลกให้สูงขึ้นอย่างมีนัยสำคัญ โดยเพิ่มส่วนแบ่งของประเทศพัฒนาน้อยที่สุดให้สูงขึ้น ๒ เท่าในปี ๒๕๖๓</p> <p>๑๒. ทำให้เกิดการดำเนินการในเวลาที่เหมาะสมในเรื่องการเข้าถึงตลาดปลอดภาษีและปลอดการจำกัดปริมาณในระยะยาวสำหรับประเทศพัฒนาน้อยที่สุด โดยให้สอดคล้องกับการตัดสินใจขององค์การการค้าโลก โดยรวมถึงการสร้างหลักประกันว่ากว่าด้วยแหล่งกำเนิดสินค้าที่มีการให้สิทธิพิเศษทางการค้าที่ใช้กับประเทศพัฒนาน้อยที่สุดจะมีความโปร่งใสและเรียบง่าย และมีส่วนช่วยอำนวยความสะดวกในการเข้าถึงตลาด</p>

เป้าหมายที่	เป้าประสงค์
	<p>๑๓. เพิ่มพูนเสถียรภาพเศรษฐกิจมหภาคของโลก โดยรวมถึงผ่านทาง การประสานงานนโยบายและความสอดคล้องเชิงนโยบาย</p> <p>๑๔. ยกระดับความสอดคล้องเชิงนโยบายเพื่อการพัฒนาที่ยั่งยืน</p> <p>๑๕. เคารพพื้นที่ทางนโยบายและความเป็นผู้นำของแต่ละประเทศที่จะสร้างและดำเนินงานตามนโยบายเพื่อการขจัดความยากจนและการพัฒนาที่ยั่งยืน</p> <p>๑๖. ยกระดับหุ้นส่วนความร่วมมือระดับโลกเพื่อการพัฒนาที่ยั่งยืน โดยร่วมเติมเต็มโดยหุ้นส่วนความร่วมมือจากภาคส่วนที่หลากหลายซึ่งจะระดมและแบ่งปันความรู้ ความเชี่ยวชาญ เทคโนโลยี และทรัพยากรเงิน เพื่อจะสนับสนุนการบรรลุเป้าหมายการพัฒนาที่ยั่งยืนในทุกประเทศ โดยเฉพาะในประเทศกำลังพัฒนา</p> <p>๑๗. สนับสนุนการส่งเสริมหุ้นส่วนความร่วมมือระหว่างภาครัฐ ภาครัฐ-ภาคเอกชน และประชาสังคม โดยสร้างบนประสบการณ์และกลยุทธ์ด้านทรัพยากรของหุ้นส่วน</p> <p>๑๘. ต่อยอดจากข้อริเริ่มที่มีอยู่แล้วในการพัฒนาการตรวจวัดความก้าวหน้าของการพัฒนาที่ยั่งยืนที่มีผลต่อผลิตภัณฑ์มวลรวมภายในประเทศ และสนับสนุนการสร้างขีดความสามารถด้านสถิติในประเทศกำลังพัฒนา ภายในปี ๒๕๗๓</p>

การบรรลุเป้าหมายของแผนพัฒนาฯ ฉบับที่ ๑๓ ต้องอาศัยการดำเนินงานจากทุกภาคส่วน ที่เชื่อมประสานกันอย่างเป็นระบบ ครอบคลุมตั้งแต่กระบวนการขับเคลื่อนที่สามารถถ่ายทอดเป้าหมาย และกลยุทธ์ของแผนไปสู่การดำเนินงานในระดับมาตรการ แผนงาน และโครงการ ได้อย่างสอดคล้องเชื่อมโยง และสามารถสะท้อนถึงเป้าหมายการพัฒนาได้อย่างแท้จริง รวมถึงการผลักดันให้เกิดการทำงาน อย่างบูรณาการในประเด็นการพัฒนาที่ครอบคลุมภารกิจของหลายหน่วยงาน และการประสานความร่วมมือ กับภาคส่วนอื่นๆ ที่เป็นภาคี การพัฒนาเพื่อผนึกกำลังในการที่จะขับเคลื่อนการพัฒนาให้สัมฤทธิ์ผล ในขณะเดียวกัน การขับเคลื่อน แผนพัฒนาฯ ฉบับที่ ๑๓ ให้ประสบผลสำเร็จยังต้องอาศัยกลไกการจัดสรร งบประมาณที่เป็นไปในทิศทางเดียวกัน ตลอดจนกระบวนการติดตามประเมินผลที่มีประสิทธิภาพและ อยู่บนพื้นฐานของการมีส่วนร่วมเพื่อสนับสนุนให้หน่วยงานที่เกี่ยวข้องมีข้อมูลที่เป็นประโยชน์ต่อการปรับปรุง แผนงานและวิธีการดำเนินงานให้สามารถตอบสนองต่อเป้าหมายได้มากยิ่งขึ้น ซึ่งจะช่วยให้การขับเคลื่อนแผนสู่การปฏิบัติบรรลุผลสำเร็จ และสนับสนุนการพัฒนาให้บรรลุตามวิสัยทัศน์ “ประเทศไทยมีความมั่นคง มั่งคั่ง ยั่งยืน เป็นประเทศพัฒนาแล้ว ด้วยการพัฒนาตามหลักปรัชญาของเศรษฐกิจพอเพียง” ต่อไป

หลักการขับเคลื่อนแผนสู่การปฏิบัติ

๑. การใช้วงจรการบริหารงานคุณภาพเป็นกรอบแนวทาง เพื่อให้เกิดกระบวนการทำงาน ที่เป็นระบบและมีการพัฒนาปรับปรุงอย่างต่อเนื่อง โดยครอบคลุมการดำเนินงาน ๔ ขั้นตอนที่มีความเชื่อมโยงกัน ได้แก่ การวางแผน การปฏิบัติตามแผน การติดตาม ตรวจสอบ ประเมินผลการดำเนินงาน และการปรับปรุง แก้ไข การดำเนินงานตามผลการตรวจสอบ

๒. การมุ่งเน้นผลสัมฤทธิ์ โดยให้ความสำคัญกับการวัดผลสำเร็จของการดำเนินงานด้วยเป้าหมายตัวชี้วัด และค่าเป้าหมายที่เป็นรูปธรรม ทั้งในเชิงประสิทธิภาพและประสิทธิผล ในทุกกระบวนการ ของวงจรการบริหารงานคุณภาพ

๓. การผสมผสานกลไกในหลากหลายมิติ ทั้งกลไกในเชิงยุทธศาสตร์ ซึ่งมุ่งเน้นการสร้างปัจจัยที่จะเป็นกุญแจสำคัญที่นำไปสู่เป้าหมาย พร้อมทั้งมีการจัดลำดับการดำเนินงานตามความสำคัญและความเร่งด่วน กลไกตามภารกิจที่เป็นการดำเนินงานตามหน้าที่ความรับผิดชอบตามกฎหมาย และความเชี่ยวชาญของหน่วยงาน และกลไกในเชิงพื้นที่ที่เป็นการแปลงแผนพัฒนาฯ ไปสู่การปฏิบัติ ผ่านการมองภาพเชิงองค์รวมในระดับภาคและจังหวัด โดยคำนึงถึงความสอดคล้องกับสภาพภูมิสังคมของพื้นที่

๔. การดำเนินงานโดยอาศัยความร่วมมือจากทุกภาคส่วน เพื่อสร้างการยอมรับ และลดข้อจำกัดที่เกิดจากการดำเนินงานโดยหน่วยงานใดหน่วยงานหนึ่ง หรือการดำเนินงานโดยภาครัฐ แต่เพียงฝ่ายเดียว โดยให้ความสำคัญกับการดำเนินงานที่เชื่อมประสานกันและมีเป้าหมายร่วมกัน

กลไกการขับเคลื่อน

กลไกการขับเคลื่อนประกอบด้วยการทำงานผ่านกลไกสองส่วนที่คู่ขนานกัน ได้แก่ กลไกการบูรณาการแบบมุ่งผลสัมฤทธิ์ ซึ่งเป็นกลไกที่มีจุดมุ่งหมายในการขับเคลื่อนแผนพัฒนาฯ ฉบับที่ ๑๓ ให้บรรลุ ผลสัมฤทธิ์ตามเป้าหมาย ผ่านการบูรณาการดำเนินงานของหน่วยงานภาครัฐที่เกี่ยวข้องและการสร้าง ความร่วมมือกับภาคส่วนอื่นๆ และกลไกตามภารกิจ รวมถึงกลไกในระดับพื้นที่ ซึ่งเป็นการขับเคลื่อนผ่าน การดำเนินงาน ตามภารกิจประจำของหน่วยงานและการดำเนินงานในระดับพื้นที่ โดยสาระสำคัญของกลไกขับเคลื่อนแผนพัฒนาฯ ฉบับที่ ๑๓ ผ่านกลไกทั้งสองส่วน มีดังนี้

๑. กลไกการบูรณาการแบบมุ่งผลสัมฤทธิ์ เป็นกลไกการดำเนินงานในเชิงยุทธศาสตร์ ที่มุ่งเน้นให้เกิดการบูรณาการการดำเนินงานของหน่วยงานภาครัฐต่างๆ ที่เกี่ยวข้อง และเชื่อมโยงการทำงานกับคณะกรรมการระดับชาติที่มีอยู่ รวมถึงสร้างความร่วมมือในการขับเคลื่อนระหว่างภาครัฐกับภาคส่วนอื่นๆ ทั้งเอกชน ภาคประชาสังคม ภาควิชาการ ประชาชน และภาคีการพัฒนาต่างๆ เพื่อผลักดันให้ การขับเคลื่อน หมุดหมายต่างๆ บรรลุเป้าหมายได้ตามที่กำหนดอย่างเป็นรูปธรรม โดยจะให้ความสำคัญกับ การจัดทำหรือขับเคลื่อนมาตรการ แผนงาน และโครงการ ที่มีความสำคัญในระดับสูงต่อการบรรลุ เป้าหมายของแต่ละหมุดหมาย โดยเฉพาะการดำเนินงานที่มีความเกี่ยวข้องกับหลายหน่วยงาน การดำเนินงานที่เป็นการริเริ่มขึ้นใหม่หรืออยู่นอกเหนือจากภารกิจปกติของหน่วยงานที่เกี่ยวข้อง นอกจากนี้ กลไกนี้จะมีบทบาทในการกำกับและติดตามความก้าวหน้าในการดำเนินงาน รวมถึงให้ข้อเสนอแนะแก่หน่วยงานในระดับปฏิบัติ

๒. กลไกตามภารกิจ เป็นการเชื่อมโยงการดำเนินงานตามภารกิจของหน่วยงาน ให้สามารถสนับสนุนการบรรลุเป้าหมายของแผนพัฒนาฯ ฉบับที่ ๑๓ โดยหน่วยงานภาครัฐพิจารณา ดำเนินการจัดทำแผนระดับที่ ๓ มาตรการ แผนงาน และโครงการ ในการขับเคลื่อนแผนพัฒนาฯ ฉบับที่ ๑๓ สู่การปฏิบัติ ผ่านกลไกของหน่วยงานที่เป็นภาคีการพัฒนาต่างๆ

๓. กลไกในระดับพื้นที่ โดยจัดทำแผนพัฒนาภาค แผนพัฒนาจังหวัด และแผนระดับพื้นที่ ต่างๆ ให้สนับสนุนการขับเคลื่อนแผนพัฒนาฯ ฉบับที่ ๑๓ ในการกำหนดแนวทางการพัฒนาและแผนงาน โครงการที่ส่งผลการบรรลุเป้าหมายของแผนพัฒนาฯ ฉบับที่ ๑๓ และแผนระดับที่ ๒ อื่นๆ พร้อมกับการแก้ไขปัญหาของพื้นที่และการพัฒนาพื้นที่โดยสอดคล้องกับศักยภาพ ตลอดจนสนับสนุนการบรรลุเป้าหมายของยุทธศาสตร์ชาติ

๓. แผนพัฒนาภาค/แผนพัฒนากลุ่มจังหวัด/แผนพัฒนาจังหวัด

๓.๑ แผนพัฒนาภาคตะวันออกเฉียงเหนือ พ.ศ. ๒๕๖๖ -๒๕๗๐

ทิศทางการพัฒนาภาคตะวันออกเฉียงเหนือ กำหนดทิศทางการพัฒนาตามแนวคิดการเป็นฐานการผลิตของประเทศที่เป็นมิตรต่อสิ่งแวดล้อม เป็นประตูเชื่อมโยงประเทศเพื่อนบ้านเพื่อสร้างโอกาสในการเพิ่มขีดความสามารถในการแข่งขันและยกระดับคุณภาพชีวิตประชาชน โดยกำหนดทิศทางการพัฒนาภาคตะวันออกเฉียงเหนือที่ให้ความสำคัญกับการพัฒนา ๓G ได้แก่ (๑) การเป็นฐานการผลิตของประเทศที่เป็นมิตรกับสิ่งแวดล้อม เน้นส่งเสริมเกษตรปลอดภัย เกษตรอินทรีย์ ขับเคลื่อนการพัฒนาด้วยโมเดลเศรษฐกิจ BCG (เศรษฐกิจชีวภาพ เศรษฐกิจหมุนเวียน และเศรษฐกิจสีเขียว หรือ Bio Circular Green Economy) และการบริหารจัดการน้ำอย่างยั่งยืน (๒) การเป็นประตูเชื่อมโยงประเทศเพื่อนบ้าน ใช้โอกาสจากการเชื่อมโยงเศรษฐกิจชายแดน ระเบียงเศรษฐกิจพิเศษพัฒนาการค้า การลงทุน การท่องเที่ยว และโลจิสติกส์ และ (๓) การเพิ่มขีดความสามารถในการแข่งขันและการยกระดับคุณภาพชีวิตประชาชน ให้องค์ความรู้ เทคโนโลยี นวัตกรรมและความคิดสร้างสรรค์ในการพัฒนาพื้นที่ระเบียงเศรษฐกิจพิเศษภาคตะวันออกเฉียงเหนือ สนับสนุนการพัฒนาศูนย์กลางบริการทางการแพทย์ พัฒนาเศรษฐกิจฐานราก ท่องเที่ยวชุมชน และยกระดับคุณภาพชีวิตของคนทุกช่วงวัย

เป้าหมาย การพัฒนาภาค พัฒนาภาคตะวันออกเฉียงเหนือให้เป็น ศูนย์กลางเศรษฐกิจของของ อนุภูมิภาคกลุ่มแม่น้ำโขง ”

แนวทางการพัฒนา การกำหนดแนวทางการพัฒนาภาคตะวันออกเฉียงเหนือได้พิจารณาถึงความเชื่อมโยงกับแผนพัฒนา ฯ ฉบับที่ ๑๒ (พ.ศ. ๒๕๖๖ - ๒๕๗๐) พร้อมทั้งพิจารณา โอกาส ศักยภาพ ปัญหาและข้อจำกัดของภาค เพื่อพัฒนาไปสู่การเป็น “ศูนย์กลางเศรษฐกิจของของอนุภูมิภาคกลุ่มแม่น้ำโขง ” โดยใช้ความรู้ เทคโนโลยี นวัตกรรมและความคิดสร้างสรรค์ในการเสริมสร้างความเข้มแข็งของเศรษฐกิจภายในภาคให้มีการเจริญเติบโตได้อย่างเต็มศักยภาพ และการแสวงหาโอกาสการนำความรู้ ทุน เทคโนโลยีและนวัตกรรมมาช่วยขับเคลื่อนการพัฒนา โดยมีแนวทางการพัฒนา ดังนี้

- (๑) พัฒนาภาคเกษตรด้วยเทคโนโลยีสมัยใหม่สู่ฐานเศรษฐกิจชีวภาพที่มีมูลค่าสูง
- (๒) บริหารจัดการน้ำให้เพียงพอเพื่อรองรับการพัฒนาเมืองและกิจกรรมทางเศรษฐกิจ
- (๓) พัฒนาผลิตภัณฑ์พื้นถิ่นไปสู่มาตรฐานสากลเพื่อสร้างเศรษฐกิจในชุมชน
- (๔) พัฒนาเมือง เขตพัฒนาเศรษฐกิจพิเศษชายแดนและเมืองชายแดน รวมทั้งพื้นที่ระเบียงเศรษฐกิจพิเศษภาคตะวันออกเฉียงเหนือ (NeEC -Bioeconomy) ให้เป็นพื้นที่เศรษฐกิจหลักของภาค
- (๕) พัฒนาและส่งเสริมการท่องเที่ยวหลักและแหล่งท่องเที่ยวชุมชนให้ได้มาตรฐานเพื่อสร้างรายได้ให้กับชุมชน
- (๖) ยกระดับคุณภาพชีวิตของคนทุกช่วงวัยให้ได้มาตรฐานและแก้ปัญหาความยากจนให้กับผู้มีรายได้น้อยเพื่อลดความเหลื่อมล้ำทางสังคม

ที่มา: เป้าหมายและแนวทางการพัฒนาภาค พ.ศ. ๒๕๖๖ - ๒๕๗๐ตะวันออกเฉียงเหนือ (สำนักงานสภาพัฒนาการเศรษฐกิจและสังคมแห่งชาติ)

นโยบายรัฐบาล

รัฐบาลภายใต้การนำของ พล. อ. ประยุทธ์ จันทร์โอชา นายกรัฐมนตรี ได้แถลงนโยบายต่อรัฐสภาเมื่อวันที่ ๒๕ กรกฎาคม ๒๕๖๒ มีวิสัยทัศน์คือ “มุ่งมั่นให้ประเทศไทยเป็นประเทศที่พัฒนาแล้วในศตวรรษที่ ๒๑” โดยหัวใจของทุกนโยบาย คือ การใช้งบประมาณแผ่นดิน หรือ “ภาษีประชาชน” อย่างคุ้มค่า ยึดกรอบวินัยการเงินการคลัง มีความโปร่งใส และตรวจสอบได้ที่สำคัญเป็นไปตามรัฐธรรมนูญแห่งราชอาณาจักรไทย ยุทธศาสตร์ชาติ แผนแม่บท แผนการปฏิรูปประเทศ แผนพัฒนาเศรษฐกิจและสังคมแห่งชาติ นโยบาย และแผนระดับชาติว่าด้วยความมั่นคงแห่งชาติ โดยอยู่บนรากฐานหลักปรัชญาเศรษฐกิจพอเพียง เพื่อนำไปสู่การพัฒนาประเทศที่ “เติบโตเชิงคุณภาพ” ไม่ใช่ “การเติบโตเชิงปริมาณ”

๑) นโยบายหลัก ๑๒ ด้าน ซึ่งเป็นทิศทางการบริหารราชการแผ่นดินของรัฐบาลในช่วง ๔ ปี

- ๑.๑) การปกป้องและเชิดชูสถาบันพระมหากษัตริย์
- ๑.๒) การสร้างความมั่นคงและความปลอดภัยของประเทศ และความสงบสุขของประเทศ
- ๑.๓) การทำนุบำรุงศาสนา ศิลปะ และวัฒนธรรม
- ๑.๔) การสร้างบทบาทของไทยในเวทีโลก
- ๑.๕) การพัฒนาเศรษฐกิจและความสามารถในการแข่งขันของไทย
- ๑.๖) การพัฒนาพื้นที่เศรษฐกิจและการกระจายความเจริญสู่ภูมิภาค
- ๑.๗) การพัฒนาสร้างความเข้มแข็งจากฐานราก
- ๑.๘) การปฏิรูปกระบวนการเรียนรู้และการพัฒนาศักยภาพของคนไทยทุกช่วงวัย
- ๑.๙) การพัฒนาระบบสาธารณสุขและหลักประกันทางสังคม
- ๑.๑๐) การฟื้นฟูทรัพยากรธรรมชาติและการรักษาสิ่งแวดล้อมเพื่อสร้างการเติบโตอย่างยั่งยืน
- ๑.๑๑) การปฏิรูปการบริหารจัดการภาครัฐ
- ๑.๑๒) การป้องกันและปราบปรามการทุจริตและประพฤติมิชอบ และกระบวนการยุติธรรม

๒) นโยบายเร่งด่วน ๑๒ ด้าน ที่ถือเป็นปัญหาเฉพาะหน้าที่รัฐบาลต้องเร่งดำเนินการแก้ไข เพื่อบรรเทาปัญหาความเดือดร้อนของพี่น้องประชาชนโดยเร็วที่สุด

๒.๑) การแก้ไขปัญหาในการดำรงชีวิตของประชาชน รัฐบาลมุ่งมั่นที่จะยกระดับคุณภาพชีวิตของประชาชน

๒.๒) การปรับปรุงระบบสวัสดิการและพัฒนาคุณภาพชีวิตของประชาชน

๒.๓) มาตรการเศรษฐกิจเพื่อรองรับความผันผวนของเศรษฐกิจโลก

๒.๔) การให้ความช่วยเหลือเกษตรกรและพัฒนานวัตกรรม

๒.๕) การยกระดับศักยภาพของแรงงาน

๒.๖) การวางรากฐานระบบเศรษฐกิจของประเทศสู่อนาคต

๒.๗) การเตรียมคนไทยสู่ศตวรรษที่ ๒๑

๒.๘) การแก้ไขปัญหาทุจริตและประพฤติมิชอบในวงราชการ ทั้งฝ่ายการเมืองและฝ่ายราชการประจำ

๒.๙) การแก้ปัญหายาเสพติด

๒.๑๐) การพัฒนาระบบการให้บริการประชาชน หรือ รัฐบาลดิจิทัล

๒.๑๑) การจัดเตรียมมาตรการรองรับภัยแล้งและอุทกภัย

๒.๑๒) การสนับสนุนให้มีการศึกษา การรับฟังความเห็นของประชาชน และการดำเนินการเพื่อแก้ไข

เพิ่มเติมรัฐธรรมนูญ

๓.๒ แผนพัฒนากลุ่มจังหวัด

แผนพัฒนากลุ่มจังหวัดภาคตะวันออกเฉียงเหนือตอนล่าง ๑ (นครราชสีมา ชัยภูมิ บุรีรัมย์ สุรินทร์) ระยะ ๕ ปี พ.ศ. ๒๕๖๖ – ๒๕๗๐

การจัดทำแผนพัฒนากลุ่มจังหวัดภาคตะวันออกเฉียงเหนือตอนล่าง ๑ ระยะ ๕ ปี (พ.ศ. ๒๕๖๖ – ๒๕๗๐) เป็นไปตามหลักเกณฑ์และนโยบายของรัฐบาลที่ได้กำหนดโดยยุทธศาสตร์ชาติ (พ.ศ. ๒๕๖๑ -๒๕๘๐) ไว้แล้ว และยังเชื่อมโยงแผนพัฒนาเศรษฐกิจและสังคมแห่งชาติ แผนแม่บทภายใต้ยุทธศาสตร์ชาติ แผนพัฒนาภาค ซึ่งได้ดำเนินการจัดทำตามกรอบแนวทางและหลักเกณฑ์ของสภาพัฒนาเศรษฐกิจและสังคมแห่งชาติ เพื่อให้เกิดการพัฒนาที่สอดคล้องเชื่อมโยงกันในทุกพื้นที่โดยยึดความต้องการของประชาชนในพื้นที่เป็นสำคัญ สามารถตอบสนองความต้องการของพื้นที่ได้อย่างแท้จริง โดยดำเนินการจัดทำแผนพัฒนากลุ่มจังหวัด ภายใต้ **วิสัยทัศน์ : ศูนย์กลางของเกษตรอุตสาหกรรม ผลิตภัณฑ์ใหม่ ท่องเที่ยวอารยธรรมขอม การค้าชายแดน และสังคมเป็นสุข**

แผนพัฒนากลุ่มจังหวัดภาคตะวันออกเฉียงเหนือตอนล่าง ๑ ระยะ ๕ ปี (พ.ศ.๒๕๖๖ – ๒๕๗๐) ได้รับความเห็นชอบจากคณะกรรมการบริหารงานกลุ่มจังหวัดแบบบูรณาการ (ก.บ.ก.) ภาค ตะวันออกเฉียงเหนือตอนล่าง ๑ ในคราวประชุม ครั้งที่ ๓/๒๕๖๕ เมื่อวันที่ ๑๓ กันยายน ๒๕๖๕ โดยสรุปประเด็น สำคัญ ดังนี้

ตำแหน่งทางยุทธศาสตร์ (Strategies Position)

๑) เป็นแหล่งผลิตสินค้าเกษตร พืชสมุนไพรและอาหารปลอดภัย ที่ได้มาตรฐาน

๒) เป็นแหล่งผลิตผลิตภัณฑ์ใหม่ระดับประเทศ

๓) เป็นแหล่งท่องเที่ยวที่มีความหลากหลายทั้งการท่องเที่ยวอารยธรรมขอม เิงนิเวศน์ การกีฬาที่มีชื่อเสียง

๔) เป็นประตูสู่อีสาน และเชื่อมโยงการค้าชายแดนกับประเทศเพื่อนบ้าน

พันธกิจ (Mission)

๑) การส่งเสริมการผลิต และสร้างมูลค่าเพิ่ม สินค้าเกษตร ที่ได้มาตรฐาน

๒) ส่งเสริมการผลิตสินค้าปศุสัตว์ ให้มีมาตรฐาน แบบครบวงจร

๓) ส่งเสริมการเรียนรู้สู่การปฏิบัติตามหลักปรัชญาเศรษฐกิจพอเพียง

- ๔) ส่งเสริมและพัฒนาแหล่งน้ำและการบริหารจัดการน้ำที่มีความเหมาะสมสำหรับการทำเกษตรกรรม
- ๕) ส่งเสริมการท่องเที่ยวอย่างปลอดภัยและได้มาตรฐาน พัฒนาสินค้าและบริการ ให้ได้รับความนิยมและบริหารจัดการให้มีศักยภาพ
- ๖) ส่งเสริมและพัฒนาการค้าการลงทุน และค้าชายแดน
- ๗) ส่งเสริมศักยภาพการผลิตและการตลาดผลิตภัณฑ์ใหม่
- ๘) ส่งเสริมการพัฒนาด้านสังคมสู่ความเข้มแข็งและยั่งยืน

เป้าหมายการพัฒนา

ศูนย์กลางของเกษตรอุตสาหกรรม ผลิตภัณฑ์ใหม่ ท่องเที่ยวอารยธรรมชม การค้าชายแดน และสังคมเป็นสุข
 ประเด็นการพัฒนา (Strategies Issues) รวม ๓ ประเด็น คือ

ประเด็นการพัฒนาที่ ๑ การพัฒนาขีดความสามารถเกษตรอุตสาหกรรมครบวงจร

วัตถุประสงค์

เป็นศูนย์กลางด้านเกษตรปลอดภัยและอุตสาหกรรมแปรรูปสินค้าเกษตร

แนวทางการพัฒนา

แนวทางการพัฒนาตามกลยุทธ์เชิงรุก

๑. ยกกระดับมาตรฐานสินค้าเกษตรเพื่อเพิ่มความสามารถในแข่งขัน (เกษตรปลอดภัย/เกษตรอินทรีย์)
๒. ส่งเสริมการทำตลาดและช่องทางการจัดจำหน่ายสินค้าเกษตร
๓. ส่งเสริมการใช้นวัตกรรมผสมผสานภูมิปัญญาท้องถิ่นเพื่อการใช้ประโยชน์ในทางอาหารและสมุนไพร
๔. ส่งเสริมการเลี้ยงสัตว์ที่มีมาตรฐานและปลอดภัย
๕. ส่งเสริมการผลิตปศุสัตว์เพื่อการส่งออก

แนวทางการพัฒนาตามกลยุทธ์เชิงรับ

๑. ส่งเสริมการบริหารจัดการพื้นที่เกษตรกรรมให้เหมาะสม
๒. ส่งเสริมการใช้เทคโนโลยีและนวัตกรรมเพิ่มมูลค่าทางการเกษตร
๓. ส่งเสริมการพัฒนาเกษตรกรรุ่นใหม่ Yong Smart Farmer

แนวทางการพัฒนาตามกลยุทธ์เชิงแก้ไข

๑. พัฒนาความรู้แก่เกษตรกร คลอดห่วงโซ่คุณค่า
๒. ส่งเสริมการเกษตรผสมผสานตามแนวทางเศรษฐกิจพอเพียง

แนวทางการพัฒนาตามกลยุทธ์เชิงป้องกัน

๑. การบริหารจัดการน้ำเพื่อการเกษตร
๒. การเพิ่มประสิทธิภาพการบริหารจัดการโรคอุบัติใหม่ในพืชและสัตว์

ประเด็นการพัฒนาที่ ๒ การพัฒนาอุตสาหกรรมการท่องเที่ยว การค้าชายแดนและผลิตภัณฑ์ใหม่

วัตถุประสงค์ด้านท่องเที่ยว

๑. เพื่อให้สินค้าและบริการทางการท่องเที่ยว มีคุณภาพ สะดวก ปลอดภัยและได้มาตรฐาน
๒. เพื่อพัฒนาบุคลากรทางการท่องเที่ยวให้มีศักยภาพสามารถรองรับอุตสาหกรรมการท่องเที่ยวในทุกมิติ

วัตถุประสงค์ด้านการค้าชายแดน

๑. เพื่อยกระดับรายได้ด้านและคุณภาพชีวิตให้กับประชาชนและผู้ประกอบการตลอดห่วงโซ่อุปทาน
๒. เพื่อเพิ่มมูลค่าสินค้าอุตสาหกรรม BCG
๓. เพื่อลดปัญหาการว่างงานและปัญหาหนี้สินของประชาชน

วัตถุประสงค์ด้านใหม่

๑. เพื่อให้กลุ่มผู้ผลิตและผู้ประกอบการใหม่มีรายได้จากการจำหน่ายผลิตภัณฑ์ใหม่เพิ่มขึ้น

๒. เพื่อส่งเสริม สนับสนุนพัฒนาผลิตภัณฑ์ให้มีมาตรฐาน

แนวทางการพัฒนา ด้านการท่องเที่ยว

แนวทางพัฒนาตามกลยุทธ์เชิงรุก

๑. ส่งเสริมการท่องเที่ยว สินค้าและบริการทางการท่องเที่ยว เพื่อรองรับการท่องเที่ยวในรูปแบบชีวิตวิถีถัดไป (Next Normal)

๒. ส่งเสริมนวัตกรรมบริการท่องเที่ยว การประชาสัมพันธ์ และการตลาด

๓. ส่งเสริมสนับสนุนอุตสาหกรรม Mice เชื่อมโยงการท่องเที่ยว

แนวทางพัฒนาตามกลยุทธ์เชิงรับ

๑. พัฒนาบุคลากรด้านมาตรฐานการท่องเที่ยวให้มีคุณภาพในรูปแบบวิถีชีวิตถัดไป

๒. สร้างการมีส่วนร่วมและความตระหนักในชุมชนเกี่ยวกับมาตรฐานการท่องเที่ยวในรูปแบบวิถีใหม่

๓. สร้างมาตรฐานความปลอดภัยและสิ่งอำนวยความสะดวกด้านการท่องเที่ยว

แนวทางพัฒนาตามกลยุทธ์เชิงแก้ไข

๑. พัฒนาโครงสร้างพื้นฐานและสิ่งอำนวยความสะดวกเชื่อมโยงโครงข่ายคมนาคม

๒. พัฒนาแหล่งท่องเที่ยว สินค้าและบริการด้านเทคโนโลยีนวัตกรรม

๓. ส่งเสริมการบูรณาการเครือข่ายด้านการท่องเที่ยวทุกภาคส่วนและการมีส่วนร่วมกับประชาชน

แนวทางพัฒนาตามกลยุทธ์เชิงป้องกัน

๑. พัฒนานอกระบบความรู้การบริหารภาวะวิกฤติ

๒. สร้างความเชื่อมั่นและความปลอดภัยให้นักท่องเที่ยว

แนวทางการพัฒนา ด้านการค้า การลงทุนและการค้าชายแดน

แนวทางพัฒนาตามกลยุทธ์เชิงรุก

๑. ส่งเสริมการพัฒนาอุตสาหกรรมเกษตรมูลค่าสูง เชื่อมโยงระเบียงเศรษฐกิจพิเศษภาคตะวันออกเฉียงเหนือ

๒. พัฒนาการค้า การลงทุน การค้าชายแดน ด้วยเทคโนโลยีดิจิทัล

๓. ส่งเสริมการพัฒนาอุตสาหกรรม BCG

แนวทางพัฒนาตามกลยุทธ์เชิงรับ

- พัฒนาการสร้าง Brand “ นครชัยบุรีรินทร์” เพื่อเชื่อมโยงการค้า การลงทุนการท่องเที่ยว

แนวทางพัฒนาตามกลยุทธ์เชิงแก้ไข

- ส่งเสริมการพัฒนาบุคลากรเพื่อเตรียมพร้อมอุตสาหกรรม BCG

แนวทางพัฒนาตามกลยุทธ์เชิงป้องกัน

- พัฒนาศักยภาพแรงงานในภาคอุตสาหกรรมและผู้ประกอบการ

แนวทางการพัฒนา ด้านผลิตภัณฑ์ใหม่

แนวทางพัฒนาตามกลยุทธ์เชิงรุก

๑. ส่งเสริมผลิตภัณฑ์ใหม่ออร์แกนิก เพื่อเพิ่มมูลค่า

๒. ส่งเสริมกรรมกรกลุ่มผู้ผลิต ผู้ประกอบการใหม่ วิสาหกิจชุมชนใหม่ เพื่อเพิ่มขีดความสามารถในการแข่งขัน

๓. ส่งเสริมผลิตภัณฑ์จากไหมที่มีความหลากหลายสู่การเป็นสินค้าชั้นนำ ด้วยการจัดจำหน่าย

ผ่านช่องทางการตลาดออนไลน์

แนวทางพัฒนาตามกลยุทธ์เชิงรับ

๑. พัฒนานอกระบบความรู้ให้กับผู้ผลิต ผลิตภัณฑ์ใหม่ในเรื่องทักษะและเทคนิคการฟอกย้อม รวมถึงเทคนิคการผสมผสานผ้าทอไหมและเส้นใยอื่น ๆ เพื่อให้ได้ผลิตภัณฑ์ที่หลากหลาย

๒. ส่งเสริมให้มีการถ่ายทอดภูมิปัญญาให้แก่เยาวชนรุ่นใหม่ เพื่อสร้างเครือข่ายและนำภูมิปัญญาไปต่อยอด คิดค้นงานวิจัยเพื่อลดต้นทุนการผลิต

แนวทางพัฒนาตามกลยุทธ์เชิงแก้ไข

๑. พัฒนาการปลูกหม่อนเลี้ยงไหมให้ได้มาตรฐาน
๒. ส่งเสริมและพัฒนาผู้ผลิตและผู้ประกอบการให้มีทักษะด้านการผลิตไหม รวมถึงการบริหารจัดการของเสียจากกระบวนการผลิตให้ได้มาตรฐาน
๓. พัฒนาการออกแบบผลิตภัณฑ์ใหม่ให้มีความทันสมัย ให้มีความหลากหลาย เข้าถึงกลุ่มผู้บริโภคทุกช่วงวัย สามารถสวมใส่ได้ทุกโอกาส

แนวทางพัฒนาตามกลยุทธ์เชิงป้องกัน

๑. เสริมสร้างอัตลักษณ์ผลิตภัณฑ์ใหม่และส่งเสริมประชาสัมพันธ์ให้เป็นที่รู้จักอย่างแพร่หลายในกลุ่มคนทุกช่วงวัย
๒. พัฒนาผลิตภัณฑ์ใหม่มูลค่าสูงเจาะตลาดเฉพาะกลุ่ม (Niche Market)

ประเด็นการพัฒนาที่ ๓ ยกระดับการพัฒนาคุณภาพชีวิต

วัตถุประสงค์

เพื่อพัฒนาคุณภาพชีวิตคนทุกช่วงวัย

แนวทางการพัฒนา

แนวทางการพัฒนาตามกลยุทธ์เชิงรุก

๑. ส่งเสริมสนับสนุน กิจกรรมการพัฒนาด้านสังคม เพื่อยกระดับคุณภาพชีวิต
๒. สืบสานภูมิปัญญาท้องถิ่น คลังสมองของผู้สูงวัย และเผยแพร่ผ่านเทคโนโลยี ออนไลน์
๓. สนับสนุนส่งเสริมการออม
๔. สนับสนุนผลิตภัณฑ์ชุมชนโดยภาครัฐและเอกชนให้มีรายได้เพิ่มขึ้น
๕. ส่งเสริมการเข้าถึงระบบการศึกษาในระบบ นอกระบบ และตามอัธยาศัยโดยมีหน่วยงานภาครัฐและเอกชน สนับสนุนเพิ่มขึ้น

แนวทางการพัฒนาตามกลยุทธ์เชิงรับ

- ส่งเสริมการพึ่งพา การดูแลสุขภาพด้วยตนเอง ตามแนวทางแพทย์แผนไทย

แนวทางการพัฒนาตามกลยุทธ์เชิงแก้ไข

๑. ส่งเสริมและพัฒนาอาชีพ เพื่อเพิ่มรายได้
๒. ส่งเสริมและสนับสนุนการจัดกิจกรรมการเรียนรู้
๓. ส่งเสริม และสร้างความร่วมมือในการพัฒนาครอบครัวสู่ชุมชนเข้มแข็ง
๔. พัฒนาองค์ความรู้ด้านกฎหมายให้แก่ประชาชน

แนวทางการพัฒนาตามกลยุทธ์เชิงป้องกัน

- สนับสนุนการให้ความรู้ความเข้าใจเกี่ยวกับการใช้เทคโนโลยีและสื่อโซเชียล

ที่มา: แผนพัฒนากลุ่มจังหวัดภาคตะวันออกเฉียงเหนือตอนล่าง ระยะ ๕ ปี พ.ศ. ๒๕๖๖- ๒๕๗๐ ฉบับทบทวน ปีงบประมาณ พ.ศ.๒๕๖๗ (สำนักบริหารยุทธศาสตร์กลุ่มจังหวัด ภาคตะวันออกเฉียงเหนือตอนล่าง ๑)

๓.๓ แผนพัฒนาจังหวัดนครราชสีมา

เป้าหมายการพัฒนาจังหวัดนครราชสีมา ระยะ ๕ ปี (พ.ศ.๒๕๖๖-๒๕๗๐) ฉบับทบทวนประจำปีงบประมาณ พ.ศ. ๒๕๖๗
“ศูนย์กลางโครงข่ายคมนาคม การท่องเที่ยวเชิงนิเวศ และ ศิลปวัฒนธรรมของภูมิภาค นวัตกรรมเกษตร และอุตสาหกรรม และเป็นสังคมคุณภาพสูง”

ประเด็นการพัฒนาจังหวัดนครราชสีมา

- ๑) ส่งเสริม พัฒนา และยกระดับด้านการเกษตร และเกษตรแปรรูปมูลค่าสูง
- ๒) ส่งเสริม พัฒนา โครงสร้างพื้นฐาน เพื่อยกระดับเศรษฐกิจ การท่องเที่ยว การค้า การลงทุน

อุตสาหกรรม เศรษฐกิจ BCG และเขตเศรษฐกิจพิเศษ

- ๓) เสริมสร้างและพัฒนาคน ชุมชน เมือง และการยกระดับการบริหารจัดการภาครัฐเพื่อสังคมคุณภาพสูง
- ๔) ยกระดับบริหารจัดการทรัพยากรธรรมชาติและสิ่งแวดล้อมให้เกิดความสมดุลและยั่งยืน
- ๕) ยกระดับด้านความมั่นคงปลอดภัยในชีวิตและทรัพย์สินของประชาชน

ประเด็นการพัฒนาจังหวัดนครราชสีมาที่ ๑ ส่งเสริม พัฒนา และยกระดับด้านการเกษตร และเกษตรแปรรูปมูลค่าสูง วัตถุประสงค์

๑. เพื่อพัฒนาปัจจัยพื้นฐานด้านการผลิตทางการเกษตร ให้เอื้อต่อการประกอบอาชีพของเกษตรกร
๒. เพื่อยกระดับการผลิตและการแปรรูปสร้างมูลค่าเพิ่ม
๓. เพื่อเชื่อมโยงการตลาดและการสร้างหลักประกันรายได้ให้แก่เกษตรกร

เป้าหมายและตัวชี้วัดของประเด็นการพัฒนา

๑. มีพื้นที่ที่มีความเหมาะสมสำหรับการทำเกษตรกรรมเพิ่มขึ้น ๑.๐๘ ล้านไร่ต่อปี
๒. ผลผลิตทั้งหมดรวมทางการเกษตรของจังหวัดเพิ่มขึ้น ร้อยละ ๒ ต่อปี
๓. ต้นทุนต่อหน่วยการผลิตทางการเกษตรที่ลดลง ร้อยละ ๕ ต่อปี
๔. สินค้าเกษตรอัตลักษณ์พื้นถิ่นมีมูลค่าเพิ่มขึ้น ร้อยละ ๔
๕. สินค้าเกษตรมีมูลค่าเพิ่มขึ้นร้อยละ ๔
๖. การจัดตั้งกลุ่มวิสาหกิจชุมชน ๑ ตำบล ๑ วิสาหกิจชุมชน

แนวทางการพัฒนา

๑. พัฒนาแหล่งน้ำเพื่อเพิ่มพื้นที่ที่มีความเหมาะสมสำหรับการทำเกษตรกรรม โดยการขุดลอกลำน้ำ การขุดลอกแก้มลิงเพื่อเพิ่มปริมาณน้ำต้นทุน การสร้างฝายเพื่อชะลอน้ำ การจัดตั้งกลุ่มผู้ใช้น้ำเพื่อร่วมกันดูแลแม่น้ำลำคลองและระบบส่งน้ำ การส่งเสริมและสนับสนุนให้เกษตรกรมีแหล่งน้ำผิวดินและใต้ดินเป็นของตนเอง การสำรวจวิเคราะห์ และวิจัยดิน การปรับปรุง แก้ปัญหาดินเปรี้ยวและดินเค็ม อนุรักษ์ทรัพยากรดินและน้ำ จำแนกประเภท สัมมะโนที่ดิน การจัดทำระบบสารสนเทศด้านการพัฒนาที่ดิน เพื่อวางแผนการใช้ที่ดินอย่างเหมาะสมและยั่งยืน และการส่งเสริมเครือข่ายอาสาสมัครเกษตรด้านการพัฒนาที่ดิน

๒. พัฒนาขีดความสามารถด้านการผลิตพืชเศรษฐกิจและพืชทางเลือกให้ได้มาตรฐานและมีมูลค่าสูงด้วยการเกษตรอัจฉริยะ โดยการพัฒนาสินค้าเกษตรอัตลักษณ์พื้นถิ่น ผลไม้ และสมุนไพร ให้มีมูลค่าสูง ส่งเสริมและสนับสนุนสินค้าเกษตรปลอดภัยได้รับมาตรฐานมีการรับรอง ส่งเสริมการผลิตพืชทางเลือกที่มีมูลค่าสูงตามความเหมาะสมของพื้นที่แบบครบวงจร นำผลการวิจัยมาใช้ประโยชน์ด้านการพัฒนาสินค้าเกษตรด้วยการใช้เทคโนโลยีและนวัตกรรม ส่งเสริมและสนับสนุนการแก้ไขปัญหาสินค้าเกษตร พัฒนาสถาบันเกษตรกรให้มีความเข้มแข็ง (Smart farmer) และมีโอกาสเข้าถึงแหล่งทุน

๓. พัฒนาขีดความสามารถด้านปศุสัตว์ของจังหวัดให้มีประสิทธิภาพได้มาตรฐาน ต้นทุนลดลง และมีผลผลิตเป็นที่ต้องการของตลาด โดยการส่งเสริมให้เกษตรกรขึ้นทะเบียนและปรับปรุงข้อมูลให้เป็นปัจจุบัน การปรับปรุงพันธุ์สัตว์ให้ได้ผลผลิตและมีมูลค่าสูงเป็นอัตลักษณ์ของจังหวัด โดยการผสมเทียมและการกระจายน้ำเชื้อพันธุ์ดี ส่งเสริมการเลี้ยงสัตว์หรือแมลงที่ตลาดมีความต้องการสูง ส่งเสริมการใช้อาหารและพืชอาหารสัตว์ที่มีคุณภาพ พัฒนาทักษะความรู้ของเกษตรกรด้านการเลี้ยงการจัดการฟาร์ม การสุขาภิบาล การปรับปรุงพันธุ์ การจัดการอาหารและพืชอาหารสัตว์ และการใช้เทคโนโลยี/นวัตกรรมบริหารจัดการ (Smart farmer) พัฒนามาตรฐานฟาร์ม (Good Farming Management : GFM) ของกรมปศุสัตว์ รวมทั้งปศุสัตว์อินทรีย์ ก่อสร้างโรงฆ่าสัตว์มาตรฐาน ส่งเสริมด้านโรงงานแปรรูป เพื่อให้มีการแปรรูปผลิตภัณฑ์สัตว์ บรรจุหีบห่อ

สินค้า และการตรวจสอบย้อนกลับ เสริมสร้างความเข้มแข็งของเครือข่าย/สถาบันเกษตรกร ส่งเสริมการผลิตในลักษณะแปลงใหญ่ เสริมสร้างโอกาสในการเข้าถึงแหล่งเงินทุน รวมทั้งการศึกษาวิจัยด้านพันธุ์สัตว์ อาหารสัตว์ การแปรรูป และอื่น ๆ

๔. ยกระดับการผลิต พัฒนาและเพิ่มศักยภาพการผลิตด้านการประมงของจังหวัดนครราชสีมา โดยยกระดับสู่มาตรฐานการปฏิบัติทางการเพาะเลี้ยงสัตว์น้ำที่ดีสำหรับฟาร์มเลี้ยงสัตว์น้ำ การส่งเสริมให้เกษตรกรฟาร์มเพาะเลี้ยงสัตว์น้ำได้รับมาตรฐาน การปฏิบัติทางการเพาะเลี้ยงสัตว์น้ำที่ดี (ตามมาตรฐาน GAP) การเพิ่มประสิทธิภาพการผลิตสัตว์น้ำโดยการสนับสนุนการใช้นวัตกรรมและเทคโนโลยีในการผลิตสายพันธุ์ที่เหมาะสม เพื่อเพิ่มผลผลิตเฉลี่ยต่อไร่และลดต้นทุนการผลิต การจัดตั้งแปลงสาธิตการเพาะเลี้ยงด้วยระบบไบโอฟลอค (biofloc) เพื่อเป็นศูนย์การถ่ายทอดเทคโนโลยีสู่เกษตรกร รวมทั้งพัฒนามาตรฐานการผลิตและการตามสอบสินค้าประมง และการสนับสนุนการรวมกลุ่มของเกษตรกรในรูปแบบสหกรณ์ วิสาหกิจชุมชนองค์กรประมงท้องถิ่น หรือ ชมรม ให้มีความเข้มแข็ง

๕. บริหารจัดการด้านการประมงและทรัพยากรสัตว์น้ำให้มีความยั่งยืนและคงความหลากหลาย โดยการพัฒนาพันธุ์สัตว์น้ำเพื่อสร้างสมดุลและความหลากหลายเพื่อให้มีทรัพยากรใช้อย่างยั่งยืน การผลิตพันธุ์สัตว์น้ำสัตว์น้ำประจำถิ่นหรืออัตลักษณ์ของจังหวัดนครราชสีมาและสัตว์น้ำที่มีความเหมาะสมให้เพียงพอต่อการบริโภคและการส่งออก การส่งเสริมให้เกิดการมีส่วนร่วมเพื่อการบริหารจัดการทรัพยากรสัตว์น้ำรวมถึงสนับสนุนประชาชนให้มีส่วนร่วมในการบริหารจัดการทรัพยากรสัตว์น้ำ การวิจัย พัฒนา เทคโนโลยีและนวัตกรรม เพื่อเพิ่มประสิทธิภาพในการบริหารจัดการทรัพยากรสัตว์น้ำและนำงานวิจัย เทคโนโลยีและนวัตกรรมที่ได้ไปใช้ในการบริหารจัดการทรัพยากรประมง

๖. ยกระดับการผลิตด้วยการส่งเสริมการใช้เทคโนโลยีและนวัตกรรม โดยการส่งเสริมและสนับสนุนให้เกษตรกรมีทักษะในด้านการใช้เทคโนโลยีและนวัตกรรมในการวางแผนการผลิตและการจัดการ และการส่งเสริมเกษตรกรในทักษะด้านการใช้เทคโนโลยีและนวัตกรรมในการแปรรูปสินค้าเกษตร รวมถึงสินค้าเกษตรให้มีมูลค่าเพิ่มโดยใช้เทคโนโลยีสมัยใหม่และนวัตกรรมที่เหมาะสมกับเกษตรกร

๗. ยกระดับขีดความสามารถทางการตลาดสินค้าเกษตรให้เกษตรกร โดยจัดเขตส่งเสริมอุตสาหกรรมศูนย์รวมเศรษฐกิจการค้า การลงทุนด้านเกษตรและอาหาร รวมทั้งตลาดประมูลสินค้าเกษตร และส่งเสริมให้สถาบันเกษตรกรมีความเข้มแข็ง

๘. ส่งเสริมการสร้างช่องทางการตลาดปศุสัตว์ให้แก่เกษตรกร โดยการจัดกิจกรรมทางการตลาดเพื่อส่งเสริมช่องทางการจำหน่ายสินค้าการเกษตร เช่น การจัดงานมหกรรมปศุสัตว์โคราช, จัดงาน Roadshow สินค้าปศุสัตว์ การจัดเทศกาลอาหารปิ้งย่าง เป็นต้น รวมถึงการพัฒนาช่องทางการตลาดใหม่โดยเน้นการสร้างมาตรฐานการตลาดปศุสัตว์ เช่น การพัฒนาการซื้อขายโดยการชั่งน้ำหนัก ผลักดันให้เกิดการกำหนดราคากลางสินค้าปศุสัตว์ตลาดซื้อขายออนไลน์ เป็นต้น

ประเด็นการพัฒนาจังหวัดนครราชสีมาที่ ๒ “ส่งเสริม พัฒนา โครงสร้างพื้นฐาน เพื่อยกระดับเศรษฐกิจ การท่องเที่ยว การค้า การลงทุน อุตสาหกรรม เศรษฐกิจ BCG และเขตเศรษฐกิจพิเศษ”

วัตถุประสงค์

๑. เพื่อยกระดับระบบนิเวศทางการท่องเที่ยว (Tourism Eco System) ของจังหวัดนครราชสีมา ให้โดดเด่น มีอัตลักษณ์เป็นที่ยอมรับ เป็นแหล่งท่องเที่ยวคุณภาพ และเชื่อมโยงในทุกมิติ

๒. เพื่อเพิ่มขีดความสามารถทางการแข่งขันของจังหวัดนครราชสีมา

๓. เพื่อยกระดับชุมชนให้มีศักยภาพด้านการท่องเที่ยวเชิงสร้างสรรค์และศิลปะวัฒนธรรมเพิ่มขึ้น

๔. เพื่อยกระดับความเชื่อมั่นในการจัดงานในโคราชเมืองไมซ์ซิตี้ (MICE City) ที่มีความปลอดภัยจากสถานการณ์การแพร่ระบาดของโรคติดเชื้อไวรัสโคโรนา ๒๐๑๙ (COVID-๑๙)

๕. เพื่อพัฒนาและยกระดับระบบโครงสร้างพื้นฐาน การคมนาคมขนส่ง ของจังหวัดนครราชสีมาให้เป็นศูนย์กลางของภาคตะวันออกเฉียงเหนือ

๖. เพื่อพัฒนาจังหวัดนครราชสีมาให้เป็นศูนย์กลางเศรษฐกิจ อุตสาหกรรม และอุตสาหกรรมเชิงนิเวศของภาคตะวันออกเฉียงเหนือ

เป้าหมายและตัวชี้วัดของประเด็นการพัฒนา

๑. GPP ด้านการท่องเที่ยว เพิ่มขึ้นร้อยละ ๑-๒ ต่อปี
๒. ร้อยละ ๘๐ - ๘๕ ของนักท่องเที่ยวและผู้มาเยือนมีความพึงพอใจต่อการบริหารจัดการการท่องเที่ยวของจังหวัด
๓. เมืองและชุมชนที่มีศักยภาพด้านการท่องเที่ยวเชิงสร้างสรรค์และวัฒนธรรม ไม่น้อยกว่า ๑๐-๒๐ ชุมชนต่อปี
๔. ผู้เข้าร่วมในการจัดงานเมืองไมซ์ (MICE City) ของจังหวัด ร้อยละ ๘๐ - ๘๕ มีความเชื่อมั่นในความปลอดภัยจากปัญหา Covid-๑๙
๕. ระบบการคมนาคมขนส่งของจังหวัด ได้รับการพัฒนา ครบทั้ง ๓ ประเภท
๕. GPP ภาคอุตสาหกรรม เพิ่มขึ้นร้อยละ ๑ ต่อปี
๖. มีเงินลงทุนเข้ามาในจังหวัดเพิ่มขึ้น ร้อยละ ๑ ต่อปี

แนวทางการพัฒนา

๑. ส่งเสริมและพัฒนาระบบนิเวศทางการท่องเที่ยว (Tourism Eco System) ของโคราชสู่การเป็นจุดหมายปลายทางของการท่องเที่ยว โดยการพัฒนาและปรับปรุงแหล่งท่องเที่ยวทุกประเภท โดยเฉพาะการท่องเที่ยวเชิงนิเวศ ให้มีความสะอาด สะอาด และปลอดภัย จัดให้มีกิจกรรมการเดินทางท่องเที่ยวของจังหวัดนครราชสีมา และกิจกรรมอื่น ๆ เพื่อสร้างความยั่งยืน และรวมถึงการเพิ่มศักยภาพการบริหารจัดการระบบการท่องเที่ยวของจังหวัดนครราชสีมา ให้รองรับกับความต้องการของนักท่องเที่ยวในยุควิถีใหม่
๒. ยกกระดับเมืองท่องเที่ยวสู่การเป็นเมืองสร้างสรรค์และวัฒนธรรม โดยการคัดเลือกพื้นที่/ประเภทของเมืองสร้างสรรค์และวัฒนธรรม และการจัดกิจกรรมส่งเสริมการท่องเที่ยวเมืองสร้างสรรค์และวัฒนธรรม เพื่อสร้างความยั่งยืน
๓. ยกกระดับความปลอดภัยของเมืองจัดการประชุม นิทรรศการ และงานอีเวนต์ (MICE City) โดยการสร้างอุปทานของโคราชเมืองไมซ์ซิตี้ ให้มีความปลอดภัยจากสถานการณ์การแพร่ระบาดของโรคติดเชื้อไวรัสโคโรนา ๒๐๑๙ การส่งเสริมการจัดงานประชุม นิทรรศการ และงานอีเวนต์ของโคราชเมืองไมซ์ (MICE City) และการจัดกิจกรรมประชาสัมพันธ์และสร้างการรับรู้ โคราชเมืองไมซ์ เพื่อสร้างความยั่งยืน
๔. พัฒนาโครงสร้างพื้นฐานสู่ความเป็นศูนย์กลางการขนส่งและโลจิสติกส์ โดยการส่งเสริมระบบบริหารจัดการท่าเรือบก (Dry Port) จังหวัดนครราชสีมา มุ่งสู่ความเป็นศูนย์กลางการเชื่อมโยงสินค้าและผลิตภัณฑ์ระหว่าง EEC กับ CLMV
๕. พัฒนาโครงสร้างพื้นฐานการคมนาคมขนส่งภายในจังหวัดนครราชสีมา เพื่อรองรับการเติบโตทางเศรษฐกิจ และการท่องเที่ยว
๖. พัฒนาอาชีพและรายได้ของภาคอุตสาหกรรมการขนส่งและโลจิสติกส์ โดยการเพิ่มทักษะบุคลากรในจังหวัดเพื่อรองรับการเติบโตของท่าเรือบก (Dry Port) จังหวัดนครราชสีมา
๗. ส่งเสริมเอกชนร่วมลงทุนในกิจการของ (Public Private Partnership: PPP) โดยการส่งเสริม ให้เกิดกิจกรรมภายใต้กรอบทางการพัฒนาพื้นที่ระเบียงเศรษฐกิจภาคตะวันออกเฉียงเหนือ (Northeastern Economic Corridor: NeEC - Bioeconomy) ของจังหวัดนครราชสีมา การประชาสัมพันธ์และสร้างการรับรู้เขตพื้นที่และการมีส่วนร่วมการลงทุนท่าเรือบกนครราชสีมาในรูปแบบ PPP การส่งเสริมและพัฒนาศูนย์ส่งเสริมการลงทุนผู้ประกอบการด้านอุตสาหกรรมการขนส่งและโลจิสติกส์ และการส่งเสริมการมีส่วนร่วมของศูนย์กระจายสินค้าภาคเอกชน
๘. ส่งเสริมอุตสาหกรรมที่มีมูลค่าสูง อุตสาหกรรมเป้าหมาย และอุตสาหกรรมเชิงนิเวศโดยการพัฒนาความเข้มแข็งและยั่งยืนให้กับผู้ประกอบการด้านอุตสาหกรรม ด้านการขนส่งและโลจิสติกส์ และส่งเสริมการใช้ประโยชน์ของพื้นที่ที่มีความได้เปรียบด้านการแข่งขัน

ประเด็นการพัฒนาจังหวัดนครราชสีมาที่ ๓ “เสริมสร้างและพัฒนาคน ชุมชน เมือง และการยกระดับการบริหารจัดการภาครัฐ เพื่อสังคมคุณภาพสูง”

วัตถุประสงค์

๑. เพื่อดูแลช่วยเหลือคนจน ผู้ด้อยโอกาส ผู้สูงอายุ และวัยทำงานที่ได้รับผลกระทบจากวิกฤติ การแพร่ระบาดของไวรัสโควิด ให้มีคุณภาพชีวิตที่ดี พึ่งพาตนเอง พึ่งพาครอบครัว และพึ่งพากันในชุมชนได้

๒. เพื่อยกระดับการบริหารจัดการภาครัฐของจังหวัดในลักษณะการทำงานแบบบูรณาการ

เป้าหมายและตัวชี้วัดของประเด็นการพัฒนา

๑. ผู้สูงวัยทุกคนมีสุขภาพที่ดี
๒. ร้อยละ ๒๕ ของผู้ด้อยโอกาสและผู้สูงอายุ มีงานทำ และมีรายได้เพิ่มขึ้น
๓. เด็กอายุ ๖-๑๒ ปี ไม่น้อยกว่าร้อยละ ๙๐ มีภาวะโภชนาการเท่ากับหรือมากกว่าเกณฑ์มาตรฐานที่กำหนด
๔. ผู้เรียนระดับปฐมวัยทุกคน ได้รับการเตรียมความพร้อม ให้เจริญเติบโตตามวัย และผู้เรียน ทุกช่วงวัย ได้รับการพัฒนาครอบคลุมตามหลักสูตร มีสมรรถนะที่จำเป็น อ่านออกเขียนได้ตามวัย คิดวิเคราะห์ สังเคราะห์ที่เหมาะสมในแต่ละช่วงวัยได้
๕. เมืองเป้าหมายของจังหวัด จำนวน ๒ เมือง ได้รับการประกาศเป็นเมือง Smart city พร้อมทั้งสามารถรักษามาตรฐานได้อย่างยั่งยืน
๖. ประชาชนมีความพึงพอใจของประชาชนต่อการบริการของหน่วยงานภาครัฐเพิ่มมากยิ่งขึ้น

แนวทางการพัฒนา

๑. ขับเคลื่อนกิจการผู้สูงวัยให้ไปสู่ตามเกณฑ์มาตรฐาน โดยการใช้กลไกระดับตำบลในการขับเคลื่อนกิจกรรมผู้สูงอายุ ผู้สูงอายุคุณภาพต่อเนื่อง และการใช้กลไกในระดับอำเภอในการพัฒนาสู่เมืองที่เป็นมิตรกับผู้สูงอายุ ผ่านเกณฑ์ระดับพื้นฐานรวมถึงขับเคลื่อนชมรมผู้สูงวัยให้ไปสู่เกณฑ์ที่กำหนด

๒. ยกระดับการให้บริการสุขภาพผู้สูงอายุ ด้วยการเพิ่มการคัดกรองสุขภาพผู้สูงอายุโดยการคัดกรอง ADL การลดกลุ่มผู้สูงอายุติดเตียง และการเพิ่มศักยภาพป้องกันการพลัดตกหกล้ม

๓. เร่งรัดการกลับคืน สร้างความเข้มแข็งให้กับชุมชนและประชาชน อันเนื่องจากปัญหา Covid-๑๙ โดยการใช้กลไกของตำบลที่ใกล้ชิดและเข้าถึงประชาชนมากที่สุดใน การให้ความรู้และสร้างภูมิคุ้มกันด้านการดำรงชีวิตที่ได้รับผลกระทบจากปัญหา Covid-๑๙ การพัฒนาผลิตภัณฑ์ชุมชนและอาชีพตามปัญหาและความต้องการของชุมชน ในสถานการณ์วิถีชีวิตใหม่ และฟื้นฟูเศรษฐกิจชุมชน เช่น การใช้ประโยชน์จากนวัตกรรมและต่อยอดสู่การสร้างอาชีพใหม่แก่ชุมชน และการสร้างผลิตภัณฑ์เชิงวัฒนธรรมที่มีคุณค่าเพื่อการสร้างรายได้และสร้างความภาคภูมิใจในภูมิปัญญาท้องถิ่นของชุมชน

๔. เสริมสร้างและพัฒนาเด็กปฐมวัยและเด็กวัยเรียน ให้มีทักษะชีวิตขั้นพื้นฐานที่จำเป็นและมีเครื่องมือในการเรียนรู้ เพื่อพัฒนาสู่มาตรฐานสากล และศตวรรษที่ ๒๑ ด้วยการเตรียมความพร้อมเด็กปฐมวัยให้เจริญเติบโตตามวัยก่อนเข้าเรียนระดับประถมศึกษาโดยให้ครอบคลุมและทั่วถึงในทุกพื้นที่การพัฒนาเด็กวัยเรียนระดับการศึกษาขั้นพื้นฐาน โดยมุ่งให้ครอบคลุมตามหลักสูตร มุ่งให้ผู้เรียนมีสมรรถนะที่จำเป็น และมีขีดความสามารถในการคิดวิเคราะห์ สังเคราะห์ที่เหมาะสมในแต่ละช่วงวัยได้

๕. เร่งรัดการช่วยเหลือกลุ่มเปราะบางเพื่อลดความเหลื่อมล้ำ รวมถึงการพัฒนาคนทุกช่วงวัย เพื่อให้อยู่ดีมีสุข ได้รับประโยชน์จากการพัฒนาตามหลักเศรษฐกิจพอเพียง โดยไม่ทิ้งใครไว้ข้างหลัง และส่งเสริมการบูรณาการแก้ไขปัญหาด้วยความร่วมมือจากทุกภาคส่วน เพื่อให้การพัฒนาคุณภาพชีวิตกลุ่มเปราะบางเกิดขึ้นอย่างยั่งยืนด้วยการใช้กลไกระดับพื้นที่ในการขับเคลื่อนการดำเนินการช่วยเหลือกลุ่มเปราะบางทุกช่วงวัย

๖. ส่งเสริมการขับเคลื่อนแนวคิดการเสริมสร้างคุณลักษณะพลเมืองดี มีคุณธรรม ถึงพร้อมด้วยความพอเพียง มีวินัย สุจริต จิตอาสา ในสังคมที่เป็นธรรมไม่ทอดทิ้งกัน โดยการส่งเสริมแนวคิดจิตอาสา และขยายฐานไปสู่ทุกหน่วยทางสังคมของจังหวัด และการสนับสนุนการสร้างเสริมในการวิเคราะห์และรับรู้ข่าวสารที่ถูกต้อง เพื่อการตัดสินใจ ในการดำรงชีวิตที่มีคุณภาพ

๗. ส่งเสริมการเรียนรู้ตลอดชีวิต (Life-long Learning) เพื่อการพัฒนาขีดความสามารถอย่างต่อเนื่องของประชาชน โดยการสร้างโอกาสของวัยแรงงาน ได้ Up/Re Skill ให้มีทักษะเพียงพอเพื่อรองรับการเปลี่ยนแปลงของตลาดแรงงานในอนาคต และการใช้เทคโนโลยีสู่การแก้ปัญหาเมือง และความเป็นเมืองอัจฉริยะ

๘. ส่งเสริมการดูแลสุขภาพของประชาชน โดยการควบคุมและป้องกันโรคจากสัตว์สู่คน และการควบคุมและป้องกันโรคอุบัติใหม่

๙. ยกระดับการบริหารจัดการภาครัฐของจังหวัดในลักษณะการทำงานแบบบูรณาการโดยยกระดับการบริหารงานจังหวัดแบบบูรณาการที่เชื่อมโยงทุกภาคส่วนราชการ ภาคเอกชน และภาคประชาชน ที่เน้นการมีส่วนร่วมในทุกมิติ และการขับเคลื่อนการบริหารตามแนวทางที่กำหนดไว้ร่วมกัน เพื่อประโยชน์สูงสุดของประชาชน

๑๐. เร่งรัดพัฒนาขีดความสามารถของจังหวัดให้ไปสู่การเป็น Smart City โดยพัฒนาปรับปรุงระบบสนับสนุนการบริหารและให้บริการตามแนวทางของ digital transformation

ประเด็นการพัฒนาจังหวัดนครราชสีมาที่ ๔ “ยกระดับบริหารจัดการทรัพยากรธรรมชาติและสิ่งแวดล้อมให้เกิดสมดุลและยั่งยืน”

วัตถุประสงค์

๑. เพื่อให้ทรัพยากรป่าไม้ของจังหวัด มีความสมบูรณ์ เกิดสมดุล ยั่งยืน และลดผลกระทบจากสัตว์ป่าออกนอกพื้นที่อนุรักษ์

๒. เพื่อปรับปรุง และส่งเสริมการใช้ประโยชน์พื้นที่ดินเค็ม

๓. เพื่อให้จังหวัดมีสภาพแวดล้อมที่ดีและอยู่ในเกณฑ์มาตรฐาน (คุณภาพอากาศ คุณภาพน้ำ และการบริหารจัดการขยะมูลฝอย)

๔. เพื่อให้มีทรัพยากรน้ำอุปโภค บริโภคอย่างเพียงพอ และลดปัญหาภัยแล้ง และอุทกภัย

๕. เพื่อเพิ่มขีดความสามารถในการพึ่งพาตนเองด้านพลังงาน

๖. เพื่อรักษา ต่อยอด และยกระดับคุณค่าฐานทรัพยากร ระบบนิเวศ และความหลากหลายทางชีวภาพในระดับชาติและนานาชาติ สู่วิถีชีวิตชุมชนที่ยั่งยืน ปลอดภัย และเป็นมิตรต่อสิ่งแวดล้อม (Korat Green Deal)

เป้าหมายและตัวชี้วัดของประเด็นการพัฒนา

๑. พื้นที่ป่าเพิ่มขึ้น ๑๒,๐๐๐ ไร่ต่อปี

๒. สัตว์ป่าออกนอกพื้นที่ลดลง

๓. พื้นที่ดินเค็มในแต่ละปีได้รับการจัดการและสามารถนำมาใช้ประโยชน์ได้ ร้อยละ ๒

๔. ปริมาณฝุ่นละอองขนาดเล็ก (PM ๒.๕) ในชุมชนเมือง อยู่ในเกณฑ์มาตรฐานเพิ่มขึ้น

๕. ปริมาณขยะมูลฝอยชุมชน ร้อยละ ๗๕ ของปริมาณขยะที่เกิดขึ้น ได้รับการจัดการอย่างถูกต้อง

๖. คุณภาพน้ำในลำน้ำสายหลักอยู่ในเกณฑ์มาตรฐานเพิ่มขึ้น ร้อยละ ๑๐ ต่อปี (โดยวัดตามเกณฑ์มาตรฐานของกรมควบคุมมลพิษ)

๗. หมู่บ้านมีปริมาณน้ำเพื่อการอุปโภค บริโภคในระดับที่เพียงพอเพิ่มขึ้น

๘. จำนวนพื้นที่ที่ได้รับผลกระทบจากภัยแล้ง และอุทกภัยลดลง ร้อยละ ๑๐ ต่อปี

๙. ปริมาณพลังงานทางเลือก/พลังงานทดแทนที่ผลิตได้เพิ่มขึ้น ร้อยละ ๑๐ ต่อปี

๑๐. พื้นที่อนุรักษ์ของจังหวัด ทั้ง ๕ แห่ง ยังคงสถานะในระดับชาติ และนานาชาติ (มรดกโลก ๑ แห่ง พื้นที่สงวนชีวมวล ๑ แห่ง จีโอพาร์ค ๑ แห่ง และศูนย์อนุรักษ์พันธุกรรมพืช ๒ แห่ง)

๑๑. ปริมาณคาร์บอนเครดิตต่อปริมาณการปล่อยก๊าซเรือนกระจกเพิ่มขึ้น ร้อยละ ๑ ต่อปี

แนวทางการพัฒนา

๑. ยกระดับการป้องกันและฟื้นฟูพื้นที่ป่าในส่วนของการป้องกันปราบปรามการลักลอบตัดไม้ทำลายป่า การจัดการไฟป่า และการฟื้นฟูสภาพป่า

๒. เร่งรัดการดำเนินการเพื่อลดจำนวนสัตว์ป่าออกนอกพื้นที่ โดยการกำหนดมาตรการป้องกันและติดตามสัตว์ป่าออกนอกพื้นที่ การฟื้นฟูแหล่งน้ำและแหล่งอาหารสัตว์ป่าในพื้นที่เสี่ยง และการพัฒนาระบบติดตาม และคาดการณ์สภาพอากาศ สำหรับการจัดการแหล่งน้ำในพื้นที่ต้นน้ำ

๓. เพิ่มประสิทธิภาพการจัดการพื้นที่ดินเค็ม โดยการเร่งการลดระดับความเค็มของดินในพื้นที่ที่ประสบปัญหาการป้องกันการแพร่กระจายดินเค็ม และการปรับปรุงบำรุงดินและปลูกพืชทนเค็ม รวมทั้งการพัฒนาวิธีการใช้ประโยชน์จากพื้นที่ดินเค็มในการทำการเกษตรทางเลือก

๔. เพิ่มประสิทธิภาพการจัดการฝุ่นละอองขนาดเล็ก (PM ๒.๕) ด้วยการลดและติดตามปริมาณฝุ่นละออง โดยใช้เทคโนโลยีแพลตฟอร์มเพื่อเพิ่มขีดความสามารถในการเฝ้าระวัง ดำเนินการตามมาตรการการเฝ้าระวัง และจัดกิจกรรมที่ช่วยในการลดปริมาณฝุ่นละออง

๕. เพิ่มประสิทธิภาพการจัดการขยะมูลฝอย โดยการคัดแยกขยะในชุมชน ดำเนินกิจกรรม ๓ R การนำขยะรีไซเคิลไปใช้ประโยชน์เพิ่มมูลค่าก่อให้เกิดรายได้และปรับปรุงระบบกำจัดขยะมูลฝอยแบบถูกหลักวิชาการ

๖. เพิ่มประสิทธิภาพการจัดการน้ำเสียก่อนลงสู่แหล่งน้ำ โดยเร่งบำบัดน้ำเสียในชุมชนและน้ำทิ้งจากโรงงานอุตสาหกรรมให้มีค่ามาตรฐานควบคุมการระบายน้ำทิ้ง และการปรับปรุงระบบบำบัดน้ำเสียให้เกิดประสิทธิภาพสูงสุด

๗. เพิ่มศักยภาพการบริหารจัดการน้ำอุปโภคบริโภค โดยการจัดให้มีน้ำอุปโภคบริโภคให้หมู่บ้าน ที่ขาดแคลน และจัดหน้าสำรวจ

๘. เพิ่มประสิทธิภาพการจัดการภัยแล้ง น้ำท่วมขัง และอุทกภัย โดยพัฒนาระบบสารสนเทศเพื่อลดและติดตามการเกิดปัญหาภัยแล้ง น้ำท่วมขังรอการระบาย อุทกภัย และพัฒนาโครงสร้างพื้นฐาน เพื่อป้องกันการเกิดภัยพิบัติ

๙. ส่งเสริมการผลิตและใช้พลังงานทางเลือก/พลังงานทดแทน โดยเพิ่มการผลิตไฟฟ้าจากพลังงานแสงอาทิตย์ และพลังงานชีวมวล และพลังงานทางเลือกอื่นๆ

๑๐. บริหารจัดการโคราชจีโอพาร์คให้เกิดความยั่งยืน โดยการประชาสัมพันธ์ และสร้างการรับรู้ ความรู้ ความเข้าใจ สร้างการมีส่วนร่วมของชุมชนท้องถิ่น พัฒนาศูนย์เรียนรู้แหล่งโคราชจีโอพาร์ค ส่งเสริม

การอนุรักษ์มรดกทางธรณี ธรรมชาติ และวัฒนธรรม โคราชจีโอพาร์ค ทักษะภูมิปัญญาท้องถิ่นต่อยอดผลิตภัณฑ์อัตลักษณ์ท้องถิ่น การศึกษาหลักสูตรโคราช จีโอพาร์ค และเชื่อมโยงโปรแกรมการอนุรักษ์อื่นของยูเนสโกในพื้นที่จังหวัด

๑๑. บริหารจัดการพื้นที่สงวนชีวมณฑลสะแกกราช โดยประชาสัมพันธ์ และสร้างการรับรู้ ความรู้ ความเข้าใจ ส่งเสริมการมีส่วนร่วมของชุมชนรอบพื้นที่สงวนชีวมณฑล ต่อยอดผลงานวิจัยความหลากหลายทางชีวภาพเพื่อการพัฒนาพื้นที่อย่างยั่งยืน และเชื่อมโยงโปรแกรมการอนุรักษ์อื่นของยูเนสโกในพื้นที่จังหวัด

๑๒. บริหารจัดการพื้นที่มรดกโลก กลุ่มป่าดงพญาเย็น-เขาใหญ โดยส่งเสริมการมีส่วนร่วมของชุมชนรอบพื้นที่มรดกโลก การดำเนินกิจกรรมการอนุรักษ์พื้นที่มรดกโลก และเชื่อมโยงโปรแกรมการอนุรักษ์อื่นของยูเนสโกในพื้นที่จังหวัด

๑๓. ส่งเสริมกิจกรรมลดการปล่อยก๊าซเรือนกระจก โดยพัฒนาต่อยอดองค์ความรู้เกี่ยวกับการใช้ประโยชน์ ความหลากหลายทางชีวภาพและภูมิปัญญาของชุมชนและท้องถิ่นไปสู่การใช้ประโยชน์เชิงพาณิชย์ พัฒนาเศรษฐกิจจากฐานชีวภาพ ทรัพยากรธรรมชาติและสิ่งแวดล้อม มุ่งสู่เศรษฐกิจฐานนวัตกรรมที่มีมูลค่าสูงและเป็นมิตรต่อสิ่งแวดล้อม และสร้างวิถีชีวิตที่ยั่งยืน มีความปลอดภัย และเป็นมิตรต่อสิ่งแวดล้อม

ประเด็นการพัฒนาจังหวัดนครราชสีมาที่ ๖ “ยกระดับด้านความมั่นคงปลอดภัยในชีวิตและทรัพย์สินของประชาชน”

วัตถุประสงค์

๑. เพื่อให้ประชาชนมีความปลอดภัยในชีวิตและทรัพย์สิน รวมทั้งเกิดความสงบเรียบร้อยภายในจังหวัด
๒. เพื่อเสริมสร้างศักยภาพในการป้องกันและลดผลกระทบจากสาธารณภัย
๓. เพื่อยกระดับการจัดการป้องกันและลดอุบัติเหตุทางถนน

เป้าหมายและตัวชี้วัดของประเด็นการพัฒนา

๑. คดีอาญา (ที่สำคัญ) ลดลง ร้อยละ ๕ ต่อปี
๒. พื้นที่ที่ได้รับผลกระทบจากสาธารณภัยลดลง ร้อยละ ๑๐ ต่อปี
๓. อัตราผู้เสียชีวิตจากอุบัติเหตุทางถนนต่อแสนประชากรลดลง ร้อยละ ๒ ต่อปี

แนวทางการพัฒนา

๑. พัฒนาขีดความสามารถในระบบการดูแลรักษาความปลอดภัยในชีวิตและทรัพย์สินของประชาชน โดยการสร้างเครือข่ายบูรณาการในการป้องกันปัญหาอาชญากรรมในชุมชน การติดตั้งกล้องโทรทัศน์วงจรปิดในพื้นที่เสี่ยงของจังหวัด และการตั้งจุดตรวจจุดสกัดในพื้นที่เสี่ยง เส้นทางคมนาคมหลัก และเส้นทางรองของจังหวัด

๒. ยกระดับการรับรู้ของประชาชนในความรู้ด้านสิทธิและเสรีภาพขั้นพื้นฐาน โดยการสร้างการรับรู้กฎหมาย สิทธิและเสรีภาพของประชาชนตามรัฐธรรมนูญแห่งราชอาณาจักรไทย

๓. เพิ่มพื้นที่ที่มีศักยภาพในการป้องกันและบรรเทาสาธารณภัย โดยการเสริมสร้างแนวทางในการป้องกันและลดผลกระทบจากสาธารณภัย และสร้างการรับรู้ในการป้องกันและบรรเทาสาธารณภัยให้กับประชาชน

๔. ยกระดับการจัดการป้องกันและลดอุบัติเหตุทางถนน โดยการเสริมสร้างความปลอดภัยและลดผลกระทบจากอุบัติเหตุทางถนน และสร้างการรับรู้ในการป้องกันและลดอุบัติเหตุทางถนนให้กับประชาชน

(ที่มา : แผนพัฒนาจังหวัดนครราชสีมา ระยะ ๕ ปี (พ.ศ. ๒๕๖๖-๒๕๗๐) ฉบับทบทวน ประจำปีงบประมาณ พ.ศ. ๒๕๖๗ กลุ่มงานยุทธศาสตร์และข้อมูลเพื่อการพัฒนาจังหวัด สำนักงานจังหวัดนครราชสีมา)

ยุทธศาสตร์การพัฒนาขององค์กรปกครองส่วนท้องถิ่นในเขตจังหวัดนครราชสีมา (พ.ศ. ๒๕๖๖ - ๒๕๗๐)

ยุทธศาสตร์ที่ ๑. ยุทธศาสตร์โครงการตามแนวทาง พระราชดำริ

แนวทางการพัฒนา

๑. ส่งเสริม สนับสนุนการบริหารจัดการน้ำเพื่อแก้ไขและป้องกัน ปัญหาอุทกภัยอย่างเป็นระบบตามแนวทางพระราชดำริเช่น การ บริหารจัดการ “น้ำ” เตรียมรับมือ “สู้ภัยแล้ง”

๒. ส่งเสริมการพัฒนาชุมชนและสังคมตามแนวปรัชญาเศรษฐกิจ พอเพียง

ยุทธศาสตร์ที่ ๒ ยุทธศาสตร์การพัฒนา คุณภาพชีวิต

แนวทางการพัฒนา

๑. ยกระดับคุณภาพการศึกษา ผลิตคนที่มีคุณภาพ และมีสติปัญญา รอบรู้ เท่าทันการเปลี่ยนแปลง
๒. ลดความเหลื่อมล้ำ สร้างคนให้มีคุณภาพ เช่น การพัฒนา คุณภาพชีวิตให้กับผู้สูงอายุ เด็ก สตรี และผู้ด้อยโอกาสให้ดีขึ้น

๓. พัฒนาคนให้มีสุขภาวะที่ดี ทั้งร่างกาย จิตใจ เช่น สาธารณสุข สร้างสุขภาพประชาชน “๓๐.๒๕.” (อาหาร ออกกำลังกาย อารมณ์ ไม่สูบบุหรี่ และไม่ดื่มสุรา) สนับสนุนอุปกรณ์ทางการแพทย์

๔. ส่งเสริมงานป้องกันแก้ไขปัญหายาเสพติด

๕. ทำนุบำรุงศาสนาวัฒนธรรมอันดีงามของท้องถิ่น

ยุทธศาสตร์ที่ ๓ ยุทธศาสตร์การพัฒนาเศรษฐกิจ

แนวทางการพัฒนา

๑. ส่งเสริม สนับสนุนการเพิ่มขีดความสามารถการแข่งขันด้าน เศรษฐกิจ เกษตรกรรม อุตสาหกรรม ท่องเที่ยวและบริการ ยกระดับมาตรฐานการผลิต และการพัฒนาศักยภาพด้าน การเกษตร เพิ่มปริมาณคุณภาพการผลิต ส่งเสริมเกษตรปลอดภัย เกษตรอินทรีย์ ลดต้นทุนการผลิต เพิ่มช่องทางการตลาด ส่งเสริม เทคโนโลยีการเกษตร และเครือข่ายเกษตรกร เร่งรัดสร้างอาชีพเพื่อ สร้างเศรษฐกิจชุมชน

๒. ส่งเสริมการเลี้ยงสัตว์เศรษฐกิจ และพืชเศรษฐกิจสร้างรายได้

๓. บริหารจัดการน้ำ พัฒนาแหล่งน้ำ ธนาคารน้ำใต้ดิน สร้าง โครงข่ายน้ำ เพื่อการเกษตร น้ำสะอาด เพื่อการอุปโภคบริโภค

ยุทธศาสตร์ที่ ๔ ยุทธศาสตร์การพัฒนาเมือง

แนวทางการพัฒนา

๑. พัฒนาโครงสร้างพื้นฐาน วางผังเมืองและสิ่งอำนวยความสะดวก ให้ครอบคลุมทั่วถึง
๒. บำรุงรักษา พื้นฟูทรัพยากรธรรมชาติและสิ่งแวดล้อมให้ได้รับ การจัดสรรที่ดีมีคุณภาพ
๓. ป้องกันและบรรเทาสาธารณภัย รักษาความสงบเรียบร้อยและ ส่งเสริมศีลธรรมอันดีของประชาชน
๔. ประสานความร่วมมือกับองค์กรปกครองส่วนท้องถิ่นอื่นๆ ใน การพัฒนาแก้ไขปัญหาความ

เดือดร้อนของประชาชน

๕. สนับสนุน ส่งเสริมการกีฬา บำรุงสถานที่สำหรับกีฬากการ ท่องเที่ยวและสุขภาพ จัดให้มี

สวนสาธารณะ และสถานที่พักผ่อน หย่อนใจ

ยุทธศาสตร์ที่ ๔ ยุทธศาสตร์การพัฒนาเมือง

แนวทางการพัฒนา

๑. ยึดหลักธรรมาภิบาล มุ่งเน้นการมีส่วนร่วมของประชาชน
๒. พัฒนาความร่วมมือระหว่างส่วนราชการและองค์กรปกครอง ส่วนท้องถิ่น
๓. สนับสนุน ส่งเสริมการบูรณาการจัดทำแผนพัฒนาท้องถิ่นเพื่อ อนาคต
๔. ส่งเสริมการปกครองตามระบอบประชาธิปไตย ทำงานอย่าง ซื่อสัตย์สุจริต ยกระดับความโปร่งใสในการบริหารงาน
๕. นำเทคโนโลยีและนวัตกรรมมาใช้ในการพัฒนาท้องถิ่น
๖. ปรับปรุงโครงสร้างให้กระชับไม่ซับซ้อน

(ที่มา : ยุทธศาสตร์การพัฒนาของ อปท.ในเขตจังหวัดนครราชสีมา (พ.ศ. ๒๕๖๖-๒๕๗๐) กองยุทธศาสตร์และงบประมาณ องค์การบริหารส่วนจังหวัดนครราชสีมา)

ยุทธศาสตร์ขององค์การบริหารส่วนตำบลเสมาใหญ่

๑. วิสัยทัศน์(Vision)

องค์การบริหารส่วนตำบลเสมาใหญ่ ได้กำหนดวิสัยทัศน์เพื่อเป็นสภาพการณ์ในอนาคต ซึ่งเป็นจุดมุ่งหมายและคาดหวังที่ต้องการจะเกิดขึ้นหรือบรรลุในอนาคตข้างหน้า ซึ่งจะสามารถสะท้อนถึง สภาพการณ์ของท้องถิ่นในอนาคตอย่างรอบด้าน ภายใต้การเปลี่ยนแปลงของสภาพแวดล้อมต่าง ๆ โดยยึดแนวทางวิถีชีวิตท้องถิ่น ประกอบอาชีพเกษตรกรรมเป็นอาชีพหลัก ความคาดหวังในอนาคตต้องเป็นชุมชนที่น่าอยู่ ปลอดภัย และมีประชาชนมีส่วนร่วมพัฒนาตำบล และสนองตามนโยบายของรัฐ จึงได้กำหนด **วิสัยทัศน์** ดังนี้

**"เกษตรกรรมดี มีความรู้ทันสมัย การคมนาคมสะดวกปลอดภัย
ประชาชนมีส่วนร่วมพัฒนา การศึกษา ๔.๐ หนุนนำภูมิปัญญาท้องถิ่น"**

พันธกิจ

๑. ส่งเสริมสนับสนุนการประกอบอาชีพทางการเกษตรแบบอินทรีย์
๒. พัฒนาจัดการศึกษา การกีฬา สาธารณสุข และสังคมเพื่อพัฒนาคุณภาพชีวิต
๓. พัฒนาระบบโครงสร้างพื้นฐาน สาธารณูปโภคให้ได้มาตรฐาน
๔. ส่งเสริมการมีส่วนร่วมของประชาชนในการพัฒนาและแก้ไขปัญหาของท้องถิ่น
๕. ส่งเสริมอนุรักษ์ประเพณีวัฒนธรรมท้องถิ่น
๖. ส่งเสริมภูมิปัญญาท้องถิ่น
๗. เสริมสร้างความปลอดภัยในชีวิตและทรัพย์สิน การรักษาความสงบเรียบร้อยภายในตำบล

จุดมุ่งหมายเพื่อการพัฒนา

๑. เด็กเล็ก เยาวชน และประชาชนทั่วไป ได้รับการศึกษาอย่างทั่วถึงและมีคุณภาพ
๒. ประชาชนมีอาชีพ และมีรายได้เพียงพอต่อการดำรงชีวิต
๓. ประเพณีวัฒนธรรมท้องถิ่นดำรงอยู่สืบทอดตลอดไป
๔. ประชาชนมีความเข้าใจอันดีต่อองค์กรปกครองส่วนท้องถิ่น เกิดการมีส่วนร่วมในการพัฒนามากขึ้น
๕. การคมนาคมขนส่งสะดวก รวดเร็ว ปลอดภัย ระบบสาธารณสุขปลอดภัยได้มาตรฐานและทั่วถึง
๖. ประชาชนมีความปลอดภัยในชีวิตและทรัพย์สิน เกิดความสงบเรียบร้อยในตำบล
๗. ประชาชนพัฒนาภูมิปัญญาท้องถิ่นให้เกิดรายได้
๘. การบริหารจัดการภาครัฐที่ดีแบบบูรณาการและมีส่วนร่วม

๒.๒ ยุทธศาสตร์องค์การบริหารส่วนตำบลเสมาใหญ่

คณะกรรมการพัฒนาองค์การบริหารส่วนตำบลเสมาใหญ่ร่วมกับประชาคมท้องถิ่น ส่วนราชการ รัฐวิสาหกิจ รวมทั้งองค์กรต่างๆ ที่เกี่ยวข้อง ได้กำหนดยุทธศาสตร์ขององค์การบริหารส่วนตำบลเสมาใหญ่ ๑๐ ด้าน โดยมีรายละเอียดดังนี้

- ยุทธศาสตร์ที่ ๑ ยุทธศาสตร์การพัฒนาด้านโครงสร้างพื้นฐาน
- ยุทธศาสตร์ที่ ๒ ยุทธศาสตร์การสานต่อแนวทางพระราชดำริ
- ยุทธศาสตร์ที่ ๓ ยุทธศาสตร์การพัฒนาด้านการท่องเที่ยวศาสนา-วัฒนธรรมประเพณี และกีฬา
- ยุทธศาสตร์ที่ ๔ ยุทธศาสตร์การพัฒนาด้านการเกษตร
- ยุทธศาสตร์ที่ ๕ ยุทธศาสตร์การพัฒนาด้านสังคม
- ยุทธศาสตร์ที่ ๖ ยุทธศาสตร์การพัฒนาด้านสาธารณสุข
- ยุทธศาสตร์ที่ ๗ ยุทธศาสตร์การพัฒนาทางการศึกษา
- ยุทธศาสตร์ที่ ๘ ยุทธศาสตร์ด้านการบริหารจัดการบ้านเมืองที่ดี
- ยุทธศาสตร์ที่ ๙ ยุทธศาสตร์การพัฒนาด้านการอนุรักษ์ทรัพยากรธรรมชาติและสิ่งแวดล้อม
- ยุทธศาสตร์ที่ ๑๐ ยุทธศาสตร์การพัฒนาด้านการรักษาความปลอดภัยในชีวิตและทรัพย์สิน

๒.๓ เป้าประสงค์

- ๑) ประชาชนได้ใช้เส้นทางคมนาคมที่มีมาตรฐาน ปลอดภัย ใช้งานได้ดี
- ๒) ประชาชนมีน้ำใช้ในการอุปโภคและเก็บกักน้ำเพื่อการเกษตรเพิ่มขึ้น
- ๓) ประชาชนมีส่วนร่วมในการส่งเสริมการท่องเที่ยว พัฒนาฟื้นฟู อนุรักษ์ ทำนุบำรุงศาสนา ศิลปวัฒนธรรมและประเพณีท้องถิ่น
 - ๔) มีการสนับสนุนและส่งเสริมการจัดการแข่งขันกีฬา ประชาชนมีสุขภาพแข็งแรง โดยการเล่นกีฬา ออกกำลังกาย และกิจกรรมนันทนาการ
 - ๕) ส่งเสริมประชาชนให้มีการเลี้ยงสัตว์เศรษฐกิจ ทำเกษตรทางเลือก เกษตรกรมีความเข้มแข็ง
 - ๖) ประชาชนมีสุขภาพอนามัยและคุณภาพชีวิตที่ดีขึ้น
 - ๗) พัฒนาชุมชนและสังคมตามแนวทางปรัชญาเศรษฐกิจพอเพียง
 - ๘) ส่งเสริมสุขภาพ และอนามัยของประชาชน และมีการป้องกันและควบคุมโรคเพิ่มขึ้น
 - ๙) ประชาชนได้รับการศึกษาอย่างมีคุณภาพตามมาตรฐาน
- ๑๐) การบริหารราชการอย่างมีประสิทธิภาพคุณภาพ ส่งเสริมให้ประชาชนมีส่วนร่วมการบริหารงาน
- ๑๑) สิ่งแวดล้อมและทรัพยากรธรรมชาติได้รับการฟื้นฟูและอนุรักษ์
- ๑๒) ประชาชนมีความปลอดภัยในชีวิตและทรัพย์สิน

๒.๔ ตัวชี้วัด

- ๑) จำนวนโครงการ/กิจกรรม
- ๒) จำนวนสายทางที่ดำเนินการก่อสร้าง ปรับปรุง/ซ่อมแซม
- ๓) จำนวนแหล่งน้ำที่ได้รับการก่อสร้าง ปรับปรุง /พัฒนา
- ๔) จำนวนผู้เข้าร่วมโครงการ /กิจกรรม
- ๕) ระดับความพึงพอใจของประชาชน ไม่น้อยกว่าร้อยละ ๖๐
- ๖) การบริการจัดการขององค์กรบริหารส่วนตำบลขนาดใหญ่มีผลการปฏิบัติงานที่มีประสิทธิภาพไม่น้อยกว่าร้อยละ ๖๐

๒.๕ คำเป้าหมาย

๑) มีการก่อสร้าง พัฒนา ปรับปรุง ซ่อมแซม โครงสร้างพื้นฐาน ระบบสาธารณสุขโรค การคมนาคม และการขนส่งที่ได้มาตรฐาน สะดวกและรวดเร็ว จำนวนไม่น้อยกว่า ๑๑ โครงการ/กิจกรรมต่อปี

๒) มีการบริหารจัดการน้ำ ก่อสร้าง ขุดลอก ปรับปรุง /พัฒนา แหล่งน้ำ คูคลอง เก็บกักน้ำเพื่ออุปโภค และการเกษตร จำนวนไม่น้อยกว่า ๑ โครงการ/กิจกรรมต่อปี

๓) มีโครงการ/กิจกรรมด้านการท่องเที่ยว ศาสนา-วัฒนธรรมประเพณี และกีฬา จำนวนไม่น้อยกว่า ๒ โครงการ/กิจกรรมต่อปี

๔) มีโครงการ/กิจกรรม การพัฒนาเพิ่มศักยภาพ การสร้างอาชีพ สร้างรายได้ ส่งเสริมการเรียนรู้ ตามหลักเศรษฐกิจพอเพียง จำนวนไม่น้อยกว่า ๒ โครงการ/กิจกรรมต่อปี

๕) มีโครงการ/กิจกรรม การพัฒนาคุณภาพชีวิตของประชาชน จำนวนไม่น้อยกว่า ๒ โครงการ/กิจกรรมต่อปี

๖) มีโครงการ/กิจกรรม ที่ดำเนินการด้านสาธารณสุข สุขภาพอนามัยและสิ่งแวดล้อม จำนวนไม่น้อยกว่า ๔ โครงการ/กิจกรรมต่อปี

๗) มีโครงการ/กิจกรรม การพัฒนาคุณภาพด้านการศึกษาให้มีมาตรฐาน และเกิดการเรียนรู้ต่อเนื่อง จำนวนไม่น้อยกว่า ๔ โครงการ/กิจกรรมต่อปี

๘) มีโครงการ/กิจกรรม การพัฒนาระบบการบริหารจัดการที่มีประสิทธิภาพ ตอบสนองความต้องการของประชาชนตามหลักการบริหารกิจการบ้านเมืองที่ดี ประชาชนมีส่วนร่วมการบริหารงาน จำนวนไม่น้อยกว่า ๒ โครงการ/กิจกรรมต่อปี

๙) มีโครงการ/กิจกรรม การอนุรักษ์ ฟื้นฟู และการบริหารจัดการทรัพยากรธรรมชาติและสิ่งแวดล้อม จำนวนไม่น้อยกว่า ๒ โครงการ/กิจกรรมต่อปี

๑๐) มีโครงการ/กิจกรรม ที่ดำเนินการด้านการป้องกันบรรเทาสาธารณภัย รักษาความปลอดภัยในชีวิตและทรัพย์สิน จำนวนไม่น้อยกว่า ๒ โครงการ/กิจกรรมต่อปี

๒.๖ กลยุทธ์

ยุทธศาสตร์ที่ ๑ ยุทธศาสตร์การพัฒนาด้านโครงสร้างพื้นฐาน ประกอบด้วย ๓ กลยุทธ์ ดังนี้

๑. พัฒนาโครงสร้างพื้นฐาน เส้นทางคมนาคม/ไฟฟ้า/ระบบระบายน้ำและบำบัดน้ำเสีย ให้สอดคล้องกับความต้องการจำเป็นและความต้องการของประชาชน ได้มาตรฐานและมีประสิทธิภาพ

๒. พัฒนาระบบประปา ก่อสร้าง ปรับปรุง ซ่อมแซม ให้มีคุณภาพ และมีปริมาณเพียงพอ สามารถให้บริการได้อย่างทั่วถึงและได้มาตรฐาน

ยุทธศาสตร์ที่ ๒ ยุทธศาสตร์การสานต่อแนวทางพระราชดำริ ประกอบด้วย ๑ กลยุทธ์ ดังนี้

๑. พัฒนาการบริหารจัดการน้ำ ขุดลอก คูคลองและจัดสร้างแหล่งน้ำ สงวนและเก็บกักน้ำเพื่อการเกษตร เพื่อการอุปโภคและบริโภค รวมทั้งวางโครงการเพื่อแก้ไขปัญหา น้ำท่วมและน้ำแล้ง

ยุทธศาสตร์ที่ ๓ ยุทธศาสตร์การพัฒนาด้านการท่องเที่ยวศาสนา-วัฒนธรรมประเพณี และกีฬา ประกอบด้วย ๓ กลยุทธ์ ดังนี้

๑. พัฒนาฟื้นฟู อนุรักษ์และส่งเสริมกิจกรรมทำนุบำรุงด้านศาสนา ศิลปวัฒนธรรมและประเพณี อันดีงามของท้องถิ่น

๒. พัฒนาและส่งเสริมการกีฬานันทนาการ

๓. การพัฒนาและส่งเสริมเชื่อมโยงสู่กิจกรรมการท่องเที่ยว

ยุทธศาสตร์ที่ ๔ ยุทธศาสตร์การพัฒนาด้านการเกษตร ประกอบด้วย ๓ กลยุทธ์ ดังนี้

๑. พัฒนา ส่งเสริมให้เกิดเกษตรอุตสาหกรรม ลดต้นทุน เพิ่มมูลค่าผลผลิตทางการเกษตร ปรับปรุงผลผลิตให้มีคุณภาพ ส่งเสริมสนับสนุนการถนอมและแปรรูปสินค้าทางการเกษตร ส่งเสริมให้มีการเลี้ยงสัตว์เศรษฐกิจ เพื่อเพิ่มรายได้ให้แก่ประชาชน

๒. ส่งเสริม สนับสนุนการพัฒนาตามหลักปรัชญาเศรษฐกิจพอเพียง

ยุทธศาสตร์ที่ ๕ ยุทธศาสตร์การพัฒนาด้านสังคม ประกอบด้วย ๒ กลยุทธ์ ดังนี้

๑. ส่งเสริม ความเข้มแข็งของสถาบันครอบครัวและชุมชน พัฒนาบทบาทและคุณภาพชีวิตของสตรี เด็ก เยาวชน ผู้สูงอายุ ผู้พิการ ผู้ด้อยโอกาส และประชาชนทั่วไป และคุ้มครองสิทธิเสรีภาพของประชาชน สร้างโอกาสและความเสมอภาค

๒. ส่งเสริม สนับสนุน การป้องกันและแก้ไขปัญหาเสพติดในทุกระดับ

ยุทธศาสตร์ที่ ๖ ยุทธศาสตร์การพัฒนาด้านสาธารณสุข ประกอบด้วย ๑ กลยุทธ์ ดังนี้

๑. ส่งเสริม สนับสนุน สุขภาพอนามัยและสิ่งแวดล้อม ให้ประชาชนทุกระดับ มีสุขภาพที่ดีทั้งกายและใจ รวมถึงการพัฒนาระบบการเฝ้าระวัง ป้องกันและควบคุมโรค

ยุทธศาสตร์ที่ ๗ ยุทธศาสตร์การพัฒนาด้านการศึกษา ประกอบด้วย ๑ กลยุทธ์ ดังนี้

๑. ส่งเสริมและพัฒนาเพื่อยกระดับคุณภาพการศึกษา ในระบบ นอกระบบ และการศึกษาตามอัธยาศัยอย่างทั่วถึง ได้มาตรฐานเพื่อความเป็นเลิศ

ยุทธศาสตร์ที่ ๘ ยุทธศาสตร์ด้านการบริหารจัดการบ้านเมืองที่ดี ประกอบด้วย ๑ กลยุทธ์ ดังนี้

๑. ส่งเสริมระบบการบริหารจัดการตามหลักธรรมาภิบาลให้เป็นวัฒนธรรมองค์กร มุ่งเน้นการมีส่วนร่วมของประชาชน นำเทคโนโลยีระบบสารสนเทศมาใช้ในการบริหารงาน ปรับปรุงพัฒนาโครงสร้างให้ทันสมัย เพื่อให้บริการกับประชาชนให้ สะดวก รวดเร็ว มีประสิทธิภาพ

ยุทธศาสตร์ที่ ๙ ยุทธศาสตร์การพัฒนาด้านการอนุรักษ์ทรัพยากรธรรมชาติและสิ่งแวดล้อม ประกอบด้วย ๒ กลยุทธ์ ดังนี้

๑. พัฒนาฟื้นฟูและอนุรักษ์ทรัพยากรธรรมชาติ สิ่งแวดล้อม แหล่งน้ำ ลุ่มน้ำ ลำคลองและป่าไม้ให้มีความอุดมสมบูรณ์ สร้างจิตสำนึกเพื่อป้องกันและแก้ไขปัญหาสิ่งแวดล้อมและปัญหาสิ่งแวดล้อมของชุมชน

๒. ส่งเสริม สนับสนุนการจัดการขยะมูลฝอยและสิ่งปฏิกูลและความสะอาดของชุมชนโดยการมีส่วนร่วมทุกภาคส่วน

ยุทธศาสตร์ที่ ๑๐ ยุทธศาสตร์การพัฒนาด้านการรักษาความปลอดภัยในชีวิตและทรัพย์สิน ประกอบด้วย ๑ กลยุทธ์ ดังนี้

๑. ส่งเสริม สนับสนุน งานป้องกันและบรรเทาสาธารณภัย การรักษาความสงบเรียบร้อยและความปลอดภัยในชีวิตและทรัพย์สิน

๒.๗ จุดยืนทางยุทธศาสตร์

- ๑) การพัฒนาชุมชนให้น่าอยู่มีความเข้มแข็ง โดยได้รับบริการสาธารณะด้านโครงสร้างพื้นฐานที่จำเป็นเพื่อรองรับการขยายตัวของชุมชนและเศรษฐกิจ
- ๒) การพัฒนาระบบการศึกษาและส่งเสริมศิลปวัฒนธรรมท้องถิ่น
- ๓) ส่งเสริมและพัฒนาศักยภาพคนและความเข้มแข็งของชุมชนในการพึ่งตนเอง
- ๔) การกำจัดขยะมูลฝอย สิ่งปฏิกูลและมลภาวะสิ่งแวดล้อมที่มีอย่างยั่งยืน
- ๕) การพัฒนาระบบการบริหารจัดการภาครัฐที่ดีและมีส่วนร่วมจากทุกภาคส่วน

๒.๘ แผนงาน

- ๑) แผนงานบริหารงานทั่วไป
- ๒) แผนงานการรักษาความสงบภายใน
- ๓) แผนงานการศึกษา
- ๔) แผนงานสาธารณสุข
- ๕) แผนงานสังคมสงเคราะห์
- ๖) แผนงานเคหะและชุมชน
- ๗) แผนงานสร้างความเข้มแข็งของชุมชน
- ๘) แผนงานการศาสนาและวัฒนธรรมและนันทนาการ
- ๙) แผนงานอุตสาหกรรมและการโยธา
- ๑๐) แผนงานการเกษตร
- ๑๑) แผนงานการพาณิชย์
- ๑๒) แผนงานงบกลาง

๒.๙ ความเชื่อมโยงของยุทธศาสตร์ในภาพรวม แผนพัฒนาท้องถิ่น (พ.ศ.๒๕๖๖ - ๒๕๗๐) องค์การบริหารส่วนตำบลเสมาใหญ่ อ.บัวใหญ่ จ.นครราชสีมา

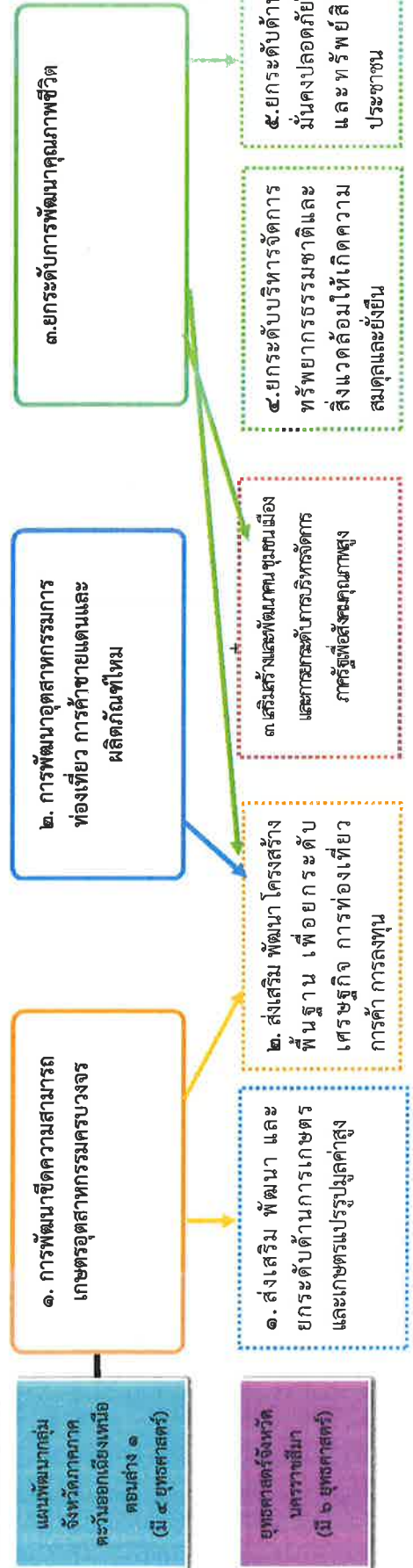
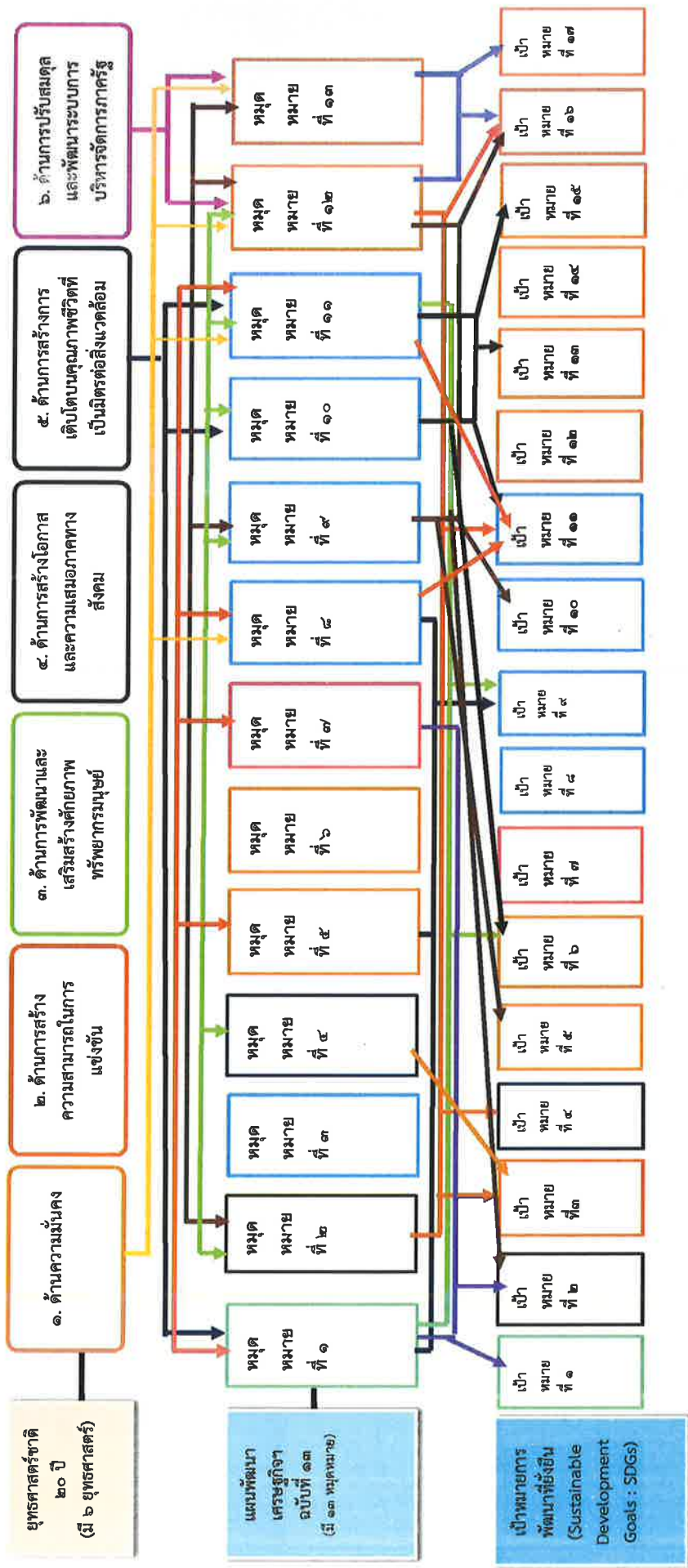

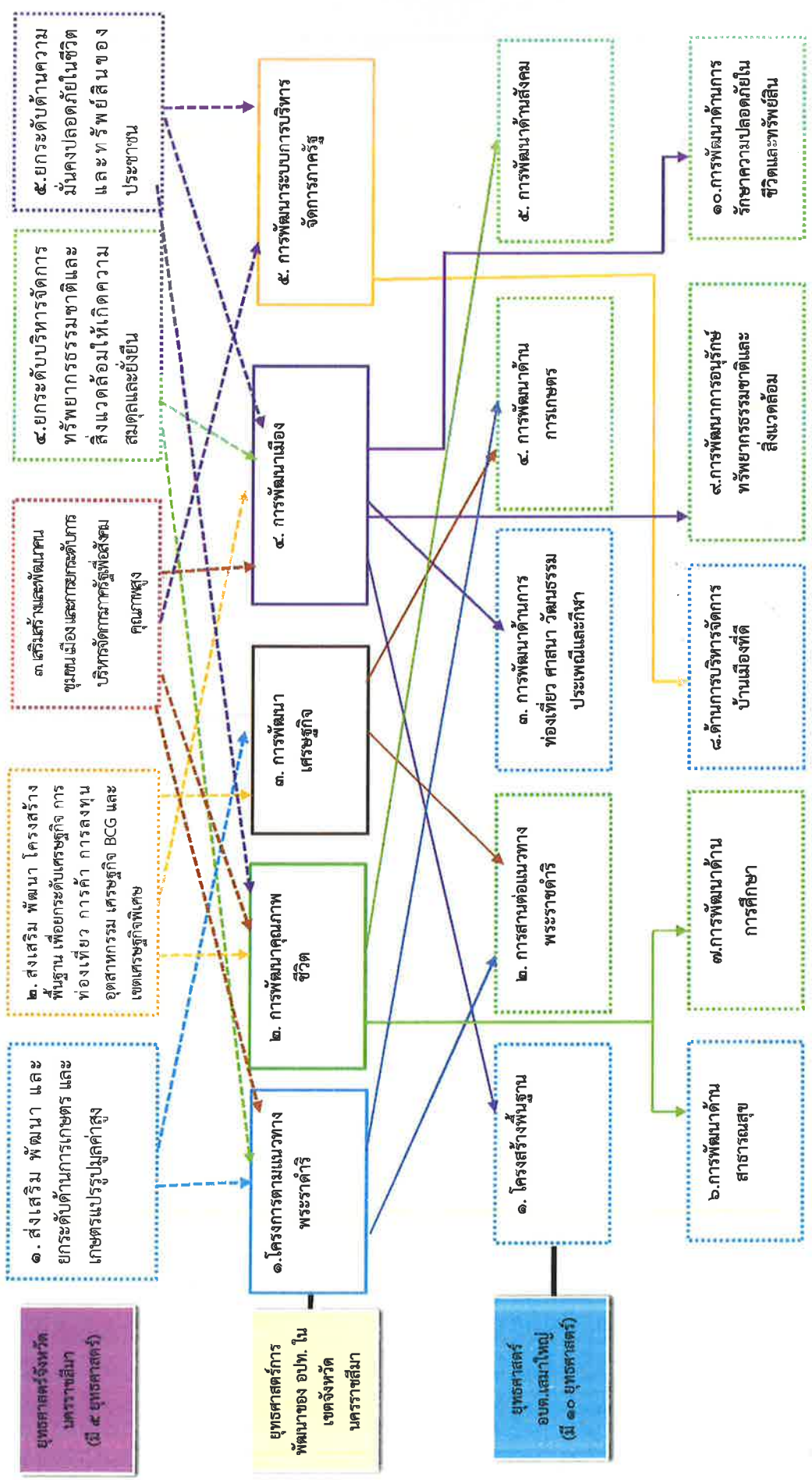

๓. การวิเคราะห์เพื่อพัฒนาท้องถิ่น

๓.๑ การวิเคราะห์กรอบการจัดทำยุทธศาสตร์ขององค์กรปกครองส่วนท้องถิ่น

องค์การบริหารส่วนตำบลเสมาใหญ่ ได้ดำเนินการวิเคราะห์สภาพการณ์และศักยภาพ เพื่อชี้ให้เห็นถึงศักยภาพ ปัญหาและความต้องการของประชาชน โดยองค์การบริหารส่วนตำบลเสมาใหญ่ได้ดำเนินการวิเคราะห์ข้อมูล ดังต่อไปนี้

ปัญหา	สภาพปัญหา	ความต้องการ
๑.ด้านโครงสร้างพื้นฐาน	<ul style="list-style-type: none"> -การคมนาคมไม่สะดวก ถนนชำรุด ในบางพื้นที่ ถนนบางสายยังเป็นถนนดิน / หินคลุก - ไฟฟ้าส่องสว่างไม่เพียงพอและไม่ครอบคลุมทุกพื้นที่ -มีเส้นทางที่ประชาชนตำบลเสมาใหญ่ใช้ในการสัญจรสู่พื้นที่การเกษตรไม่อยู่ในพื้นที่รับผิดชอบขององค์การบริหารส่วนตำบล ทำให้ไม่สามารถดำเนินการได้ -ชุมชนขยายมากขึ้นระบบระบายน้ำยังไม่เพียงพอ 	<ul style="list-style-type: none"> -จัดบริการสาธารณะให้กับประชาชนเพื่อให้ได้รับความสะดวกและปลอดภัยในการสัญจร โดยจัดทำก่อสร้าง และซ่อมแซม ปรับปรุงให้สามารถใช้งานได้มาตรฐานและเพียงพอ -ขยายเขตไฟฟ้าและติดตั้งไฟฟ้าส่องสว่างสาธารณะให้ครอบคลุม เพียงพอ ประชาชนได้รับความสะดวกในการสัญจรไปมาลดปัญหาความปลอดภัยในชีวิตและทรัพย์สิน -ได้รับการสนับสนุนงบประมาณจากหน่วยงานที่เกี่ยวข้องและประสานความร่วมมือกันกับองค์การบริหารส่วนตำบลที่อยู่เขตติดต่อ และทำความเข้าใจกับประชาชนในพื้นที่ -มีรางระบายน้ำสามารถระบายน้ำได้สะดวก ไม่เกิดน้ำท่วมขัง
๒.ด้านแหล่งน้ำ	<ul style="list-style-type: none"> - แหล่งน้ำเพื่ออุปโภค บริโภคไม่เพียงพอสำหรับผลิตน้ำประปาแห้งขอด ชื้นเป็นตะกอน ไม่สามารถใช้ในการอุปโภคได้ น้ำเพื่อใช้ในการเกษตรไม่เพียงพอพื้นที่บางส่วนเป็นดินเค็ม น้ำใต้ดินเค็ม/กร่อย ไม่สามารถนำน้ำจากใต้ดินมาใช้ในการอุปโภค -บริโภคได้ -แหล่งน้ำ คู คลอง ตื้นเขิน - ปัญหาน้ำเค็ม 	<ul style="list-style-type: none"> - ขุดเจาะหาแหล่งน้ำบาดาล/ขุดคูคลองเพื่อเป็นแหล่งน้ำในการอุปโภค บริโภค -ขุดลอก แหล่งน้ำ คู คลองต่าง ๆ ที่ตื้นเขิน ให้สามารถกักเก็บน้ำไว้ใช้ในการอุปโภค บริโภคและใช้ในการเกษตร - ประชาชนมีแหล่งน้ำและมีน้ำประปาใช้อย่างพอเพียงมีคุณภาพตามมาตรฐานมากขึ้น
๓.ด้านสาธารณสุข	<ul style="list-style-type: none"> - ประชาชนขาดความรู้ ความเข้าใจในการรักษาสุขภาพและปัญหาด้านสุขอนามัย มีผู้ป่วยโรคเรื้อรังมีแนวโน้มที่เพิ่มขึ้น เช่น เบาหวาน ความดัน - การระบาดและการป้องกันโรคระบาดต่าง ๆ -ขาดบุคลากรผู้ปฏิบัติงานเฉพาะด้าน 	<ul style="list-style-type: none"> -จัดกิจกรรมให้ประชาชนตระหนักถึงความสำคัญกับการดูแลสุขภาพ มีความรู้ ความเข้าใจและลดความเสี่ยงจากปัญหาด้านสุขภาพ -การเกิดโรคระบาดลดลง ประชาชนมีความรู้ ความเข้าใจและให้ความสำคัญกับการควบคุมการแพร่ระบาดของโรคเพิ่มขึ้น

ปัญหา	สภาพปัญหา	ความต้องการ
๔.ด้านเศรษฐกิจ	<ul style="list-style-type: none"> - ประชาชนขาดอาชีพเสริมนอกฤดูกาลทำการเกษตร - มีภาวะหนี้สิน รายได้ไม่พอกับรายจ่าย - ผลผลิตทางการเกษตรตกต่ำ -ขาดการรวมกลุ่มเพื่อประกอบอาชีพที่เข้มแข็ง -นักเรียน นักศึกษาจบใหม่ไม่มีงานทำ - ขาดความรู้ด้านการบริหารจัดการและความรู้ด้านการตลาด - ขาดสถานที่จำหน่ายสินค้า -ขาดแหล่งเงินลงทุนในการทำกิจการและประกอบอาชีพ 	<ul style="list-style-type: none"> -ส่งเสริมให้ประชาชนทำการเกษตรและใช้ชีวิตแบบพอเพียง -ส่งเสริมและให้ความรู้เรื่องการทำอาชีพเสริม การทำอุตสาหกรรมในครัวเรือน โดยการรวมกลุ่มอาชีพ -ส่งเสริมให้มีการแปรรูปผลิตภัณฑ์เพื่อเพิ่มมูลค่า -ส่งเสริมพัฒนาผลิตภัณฑ์ของกลุ่มอาชีพให้มีความเข้มแข็ง ส่งเสริมการรวมกลุ่มโดยการให้ความรู้การบริหารจัดการและการจัดหาตลาดเพื่อรองรับผลิตภัณฑ์
๕.ด้านสังคม	<ul style="list-style-type: none"> -ประชากรต้องไปทำงานนอกพื้นที่ -ปัญหาการทะเลาะวิวาทและการมีวุ่นวายของกลุ่มวัยรุ่น -ผู้สูงอายุในพื้นที่มีจำนวนมาก และไม่มีกิจกรรมทำร่วมกันหรือมีการส่งเสริมอาชีพที่เหมาะสมกับผู้สูงอายุ -สถาบันครอบครัวอ่อนแอ -ปัญหาการลักขโมย -ปัญหายาเสพติดและอาชญากรรมในพื้นที่ -เด็กและผู้สูงอายุบางครอบครัว ผู้สูงอายุอยู่ตามลำพัง และรับภาระในการดูแลเด็ก 	<ul style="list-style-type: none"> -ส่งเสริมและให้ความรู้แก่เด็กและเยาวชนตลอดจนประชาชนทั่วไป เรื่องภัยยาเสพติด -ส่งเสริมและหาอาชีพที่มีในพื้นที่ เพื่อมีเวลาดูแลผู้สูงอายุ -ส่งเสริมให้ครอบครัวทำกิจกรรมร่วมกัน และการสอดแทรกความรู้ โดยการบูรณาการร่วมสถานศึกษา/ ส่วนราชการในพื้นที่ -จัดให้มีเวรยามเฝ้าระวัง/สายตรวจภายในหมู่บ้าน -จัดตั้งโรงเรียนผู้สูงอายุ/กิจกรรมให้กับผู้สูงอายุ ผู้พิการและผู้ด้อยโอกาส
๖ด้านการศึกษา ศาสนา วัฒนธรรม การกีฬาและนันทนาการ	<ul style="list-style-type: none"> -บุคลากรด้านการศึกษาและสื่ออุปกรณ์การเรียนการสอนไม่เพียงพอรวมถึงหลักสูตรยังไม่ได้มาตรฐานสามารถจัดการเรียนการสอนให้เด็กมีผลสัมฤทธิ์ทางการเรียนทัดเทียมกับสถานศึกษาอื่น -ประชาชนขาดความรู้ในการออกกำลังกายที่ถูกต้อง สถานที่ออกกำลังกายไม่ครอบคลุมไม่ทั่วถึง -เด็กนักเรียนไม่ได้รับการศึกษาต่อในระดับที่สูงกว่าชั้นพื้นฐาน และขาดงบประมาณในการศึกษา 	<ul style="list-style-type: none"> -ส่งเสริมการออกกำลังกายและการเล่นกีฬาที่ถูกต้องรวมทั้งจัดสถานที่ออกกำลังกายที่มีมาตรฐานอย่างทั่วถึง -พัฒนาบุคลากรด้านการศึกษาและสื่ออุปกรณ์การเรียนการสอนให้มีความทันสมัยและเพียงพอรวมทั้งพัฒนาหลักสูตรที่ได้มาตรฐานสามารถจัดการเรียนการสอนให้เด็กมีผลสัมฤทธิ์ทางการเรียนทัดเทียมกับสถานศึกษาอื่น -เด็กนักเรียนได้รับการศึกษาที่สูงขึ้น มีงบประมาณในการศึกษาเล่าเรียน

ปัญหา	สภาพปัญหา	ความต้องการ
๗.ด้านการเมืองการบริหาร และการพัฒนาบุคลากรท้องถิ่น	<ul style="list-style-type: none"> -ประชาชนบางส่วนยังขาดความรู้ ความเข้าใจในการบริหารงานขององค์กรปกครองส่วนท้องถิ่น -การจัดเก็บภาษี /รายได้ของ อบต.ไม่เพียงพอกับรายจ่าย -กระบวนการทำงานยังไม่สามารถตอบสนองความต้องการของประชาชนได้เท่าที่ควร -ประชาชนไม่ค่อยให้ความร่วมมือและให้ความสำคัญในการจัดกิจกรรมการมีส่วนร่วมเท่าที่ควร 	<ul style="list-style-type: none"> -สร้างกระบวนการมีส่วนร่วมและสร้างความรู้ความเข้าใจแก่ประชาชนถึงประโยชน์ของการปกครองส่วนท้องถิ่น -พัฒนาระบบการจัดเก็บรายได้ วางแผนการจัดเก็บรายได้ให้เป็นไปตามเป้าหมาย -ส่งเสริมและกระตุ้นให้ประชาชนเข้ามามีบทบาทในการมีส่วนร่วม -ปรับปรุงกระบวนการทำงานให้สามารถตอบสนองความต้องการของประชาชน
๘.ด้านทรัพยากรธรรมชาติ สิ่งแวดล้อมและการท่องเที่ยว	<ul style="list-style-type: none"> -ที่สาธารณประโยชน์ถูกบุกรุก -ปริมาณขยะมูลฝอยเพิ่มขึ้น และทิ้งขยะมูลฝอยไม่ถูกสุขลักษณะ -ไม่มีแหล่งท่องเที่ยวและกิจกรรมการท่องเที่ยว 	<ul style="list-style-type: none"> -จัดระบบบริหารจัดการขยะให้มีประสิทธิภาพ สร้างจิตสำนึกให้ประชาชนในเรื่องปัญหาขยะ -ปริมาณขยะมูลฝอยลดลง มีสถานที่ในการกำจัดขยะ/ทิ้งขยะ ที่ถูกสุขลักษณะ ผู้ประกอบการ/ชุมชน สามารถกำจัดขยะเองได้โดยไม่ส่งผลกระทบต่อชุมชน -การพัฒนาแหล่งท่องเที่ยวในพื้นที่

๓.๒ การประเมินสถานการณ์สภาพแวดล้อมภายนอกที่เกี่ยวข้อง

ในการจัดทำแผนพัฒนาท้องถิ่น (พ.ศ.๒๕๖๖ – ๒๕๗๐) ขององค์การบริหารส่วนตำบลเสมาใหญ่ ได้ใช้การวิเคราะห์ SWOT Analysis/Demand (Demand Analysis)/Global Demand และ Trend

จุดแข็ง (S : Strengths) คือ การมองหาจุดเด่น ข้อดีภายในของตำบลเสมาใหญ่

จุดอ่อน (W : Weakness) คือ การมองหาจุดด้อย ข้อเสียภายในตำบลเสมาใหญ่

โอกาส (O : Opportunities) คือ ปัจจัยภายนอกที่เป็นโอกาสในการพัฒนาตำบลเสมาใหญ่

อุปสรรค (T : Threats) คือ ปัจจัยภายนอกที่เป็นอุปสรรคในการพัฒนาตำบลเสมาใหญ่

ผลการวิเคราะห์ศักยภาพภายในชุมชนเพื่อประเมินสถานการณ์การพัฒนาในปัจจุบันและโอกาสการพัฒนาในอนาคต ด้วยเทคนิค SWOT Analysis ปัจจัยและสถานการณ์การเปลี่ยนแปลงที่มีผลต่อการพัฒนา อย่างน้อย ประกอบด้วย การวิเคราะห์ศักยภาพด้านเศรษฐกิจ ด้านสังคม ด้านการศึกษา ด้านเทคโนโลยี และด้านทรัพยากรธรรมชาติและสิ่งแวดล้อม ผลปรากฏดังนี้

การวิเคราะห์ศักยภาพด้านเศรษฐกิจ	
จุดแข็ง (S-Strength) ปัจจัยภายใน	จุดอ่อน (W-Weakness) ปัจจัยภายใน
<ul style="list-style-type: none"> - มีกองทุนในหมู่บ้าน เช่น การออมเงินสัจจะ ฯลฯ - มีตลาดนัดชุมชน ๑ แห่ง - มีกลุ่มอาชีพ กองทุนหมู่บ้าน - มีการทำปศุสัตว์ขนาดใหญ่ เช่น ฟาร์มเลี้ยงสุกร - มีงบประมาณในการส่งเสริมอาชีพให้กับประชาชนในตำบล - มีศูนย์เรียนรู้ถ่ายทอดเทคโนโลยีทางการเกษตร 	<ul style="list-style-type: none"> - ไม่มีสถานประกอบกิจการขนาดใหญ่ ไม่มีโรงงานในพื้นที่ - เกษตรกรยังขาดความรู้ในการพัฒนาสินค้าและด้านการตลาด - ประชาชนขาดวินัยทางการเงิน เกิดปัญหาหนี้สิน - ประชาชนไม่สามารถรวมกลุ่มกันเพื่อดำเนินการด้านเศรษฐกิจของชุมชนในรูปของกลุ่มอาชีพอย่างเข้มแข็ง - ประชาชนส่วนใหญ่ประกอบอาชีพทางการเกษตรเพียงอย่างเดียวทำให้รายได้ไม่เพียงพอกับรายจ่าย - การจัดสรรงบประมาณด้านการส่งเสริมอาชีพค่อนข้างน้อยโดยให้ความสำคัญด้านการพัฒนาโครงสร้างพื้นฐานมากกว่า
โอกาส (O-Opportunity) ปัจจัยภายนอก	อุปสรรค (T-Threat) ปัจจัยภายนอก
<ul style="list-style-type: none"> - โครงการส่งเสริมเงินทุนในรูปแบบต่าง ๆ เช่นกองทุนหมู่บ้าน กลุ่มออมทรัพย์และธุรกิจชุมชนอื่น ๆ - มีเครือข่ายกลุ่มเกษตรกรอินทรีย์ - ได้รับการสนับสนุนโครงการต่าง ๆ จากหน่วยงานของรัฐ เช่น กรมปศุสัตว์ เกษตรอำเภอ พัฒนาชุมชน - กระแสปรัชญาเศรษฐกิจพอเพียง ส่งผลให้ประชาชนหันมาพึ่งตนเองทางเศรษฐกิจมากขึ้น 	<ul style="list-style-type: none"> - ปัจจัยการผลิตหรือต้นทุนการผลิตสูง - ราคาผลผลิตตกต่ำ - ภาวะเศรษฐกิจของโลกและของประเทศตกต่ำ - การแพร่ระบาดของโรคอุบัติใหม่ เช่น โรคติดเชื้อไวรัสโคโรนา ๒๐๑๙ (COVID ๑๙) ซึ่งส่งผลกระทบเป็นวงกว้าง เช่น การจ้างงาน การท่องเที่ยว การประกอบอาชีพ ฯลฯ - ประชาชนมีรายได้ไม่เหมาะสมกับวาระค่าครองชีพที่สูงขึ้น - ภัยธรรมชาติที่ส่งผลกระทบต่อผลผลิตทางการเกษตร

การวิเคราะห์ศักยภาพด้านสังคม	
จุดแข็ง (S-Strength) ปัจจัยภายใน	จุดอ่อน (W-Weakness) ปัจจัยภายใน
<ul style="list-style-type: none"> - ประชาชน ผู้นำชุมชนมีความพร้อมที่จะให้ความร่วมมือกับทางราชการในการพัฒนาท้องถิ่นของตนเอง - ประชาชนมีความรักสามัคคีกัน มีการรวมตัวกันในการร่วมกิจกรรมต่าง ๆ - มีปราชญ์ชาวบ้าน สืบสานและถ่ายทอดภูมิปัญญาท้องถิ่น - หน่วยงานราชการทุกภาคส่วนมีการร่วมมือให้ความช่วยเหลือ - ผู้นำชุมชนมีความเข้มแข็งสามัคคี และมีส่วนร่วมในการบริหารการพัฒนา - ประชาชนยังยึดมั่นในขนบธรรมเนียมประเพณีและวัฒนธรรมท้องถิ่น - มีองค์กรชุมชน เช่น กรรมการหมู่บ้าน กลุ่มสตรี อสม./ กองทุนหมู่บ้าน/อปพร./ กองบุญวันละบาท ฯลฯ - มีโรงพยาบาลส่งเสริมสุขภาพตำบลและอาสาสมัครสาธารณสุขที่มีศักยภาพสามารถให้บริการด้านสาธารณสุขแก่ประชาชนได้ดีในระดับหนึ่ง 	<ul style="list-style-type: none"> - ปัญหายาเสพติด - ปัญหาการลักเล็กขโมยน้อย ทำให้ไม่มีความปลอดภัยในชีวิตและทรัพย์สิน - เยาวชนไม่มีส่วนร่วมกับชุมชน - ขาดผู้สืบทอดภูมิปัญญาท้องถิ่น - กลุ่มองค์กรต่างๆ ไม่เข้มแข็ง - ประชาชนไม่มีอาชีพที่มั่นคง เกิดการว่างงาน จากการเกิดโรคระบาดอันตราย - คนในวัยทำงาน มีการย้ายเข้าไปทำงานในเมืองและต่างประเทศ - ขาดบุคลากรที่มีความชำนาญเฉพาะด้าน เช่น ด้านการป้องกันและบรรเทาสาธารณภัย ฯลฯ ประกอบกับเครื่องมือไม่เพียงพอ เนื่องจากงบประมาณจำกัด - ขาดเทคโนโลยีที่ทันสมัย เครื่องมือในการทำงานไม่เพียงพอ
โอกาส (O-Opportunity) ปัจจัยภายนอก	อุปสรรค (T-Threat) ปัจจัยภายนอก
<ul style="list-style-type: none"> - รัฐบาลมีนโยบายในการปราบปรามและแก้ไขปัญหายาเสพติดอย่างจริงจังและต่อเนื่อง - แนวทางการพัฒนาของแผนพัฒนาเศรษฐกิจและสังคมแห่งชาติเน้น “คน” เป็นศูนย์กลางในการพัฒนา - ได้รับเงินอุดหนุนจากหน่วยงาน ภาครัฐ 	<ul style="list-style-type: none"> - ความเปลี่ยนแปลงทางสังคมที่เน้นทางด้านวัตถุนิยมมากกว่าด้านจิตใจ - การแข่งขันทางสังคมเพื่อความอยู่รอด - ความขัดแย้งในชุมชน - สื่อสังคมโซเชียลมีเดียต่างๆ เข้ามามีอิทธิพลต่อประชาชนทุก ช่วงวัยมากขึ้นส่งผลต่อวิถีชีวิต การใช้ชีวิต ภาวะทางอารมณ์ การยับยั้งชั่งใจ - โครงสร้างของประชากรมีสัดส่วนผู้สูงอายุเพิ่มขึ้น
การวิเคราะห์ศักยภาพด้านการศึกษา	
จุดแข็ง (S-Strength) ปัจจัยภายใน	จุดอ่อน (W-Weakness) ปัจจัยภายใน
<ul style="list-style-type: none"> - มีบุคลากรที่มีความสามารถด้านภูมิปัญญาท้องถิ่น - เด็กได้เข้ารับการศึกษตามเกณฑ์ - อบต.มีการบูรณาการกับส่วนราชการที่เกี่ยวข้องอย่างต่อเนื่อง - มีศูนย์พัฒนาเด็กเล็ก สังกัดองค์การบริหารส่วนตำบลเสมอมาใหญ่ มีโรงเรียนสังกัด สพฐ. ๔ แห่ง สอนตั้งแต่ระดับก่อนประถมศึกษาถึงระดับมัธยมศึกษา (ขยายโอกาส) ที่มีความพร้อมมีศักยภาพในการจัดการศึกษา - มีวัฒนธรรม ประเพณีท้องถิ่น ประชาชนมีส่วนร่วมในการสืบสานวัฒนธรรม ประเพณีท้องถิ่น 	<ul style="list-style-type: none"> - บุคลากรทางการศึกษา (ครู) มีน้อย ขาดทักษะการจัดการเรียนรู้ ขาดความพร้อมด้านเทคโนโลยี ขาดเทคนิคและวิธีการที่หลากหลายในการจัดการเรียนการสอน - ขาดแหล่งเรียนรู้เพื่อใช้ในการศึกษาเพิ่มเติม - อุปกรณ์สื่อการเรียนการสอนไม่เพียงพอ - เยาวชนขาดทุนในการศึกษาต่อหลังจบภาคบังคับ - งบประมาณสนับสนุนจากรัฐบาลมีไม่เพียงพอในการพัฒนาทางการศึกษา - เด็กติดเกมออนไลน์/โซเชียลและใช้สื่อไม่เหมาะสม

<p>โอกาส (O-Opportunity) ปัจจัยภายนอก</p> <ul style="list-style-type: none"> - มีการส่งเสริมการศึกษาในระบบ นอกระบบและการศึกษาตามอัธยาศัย (กศน.) - ความเจริญก้าวหน้าทางเทคโนโลยี การเข้าถึงระบบให้บริการอินเทอร์เน็ต การติดต่อสื่อสารระหว่างโรงเรียนกับผู้ปกครองมีความรวดเร็วขึ้น 	<p>อุปสรรค (T-Threat) ปัจจัยภายนอก</p> <ul style="list-style-type: none"> - การเกิดโรคระบาดทำให้ไม่สามารถเปิดการเรียนการสอนได้อย่างเต็มประสิทธิภาพ - ความเหลื่อมล้ำทางการศึกษา เด็กบางคนๆไม่มีโอกาสในการศึกษาในระดับที่สูงขึ้น - ความเป็นอยู่ในสังคมเปลี่ยนแปลงไปความสัมพันธ์ในครอบครัวลดลง
<p>การวิเคราะห์ศักยภาพด้านผังเมือง โครงสร้างพื้นฐาน</p>	
<p>จุดแข็ง (S-Strength) ปัจจัยภายใน</p> <ul style="list-style-type: none"> - มีการวางแผนการพัฒนาผังเมืองครอบคลุมในทุก ๆ ด้าน - มีงบประมาณที่ใช้ในการพัฒนาตามแผนในระดับหนึ่ง - ชุมชนเข้มแข็งได้รับการบริการสาธารณะด้านโครงสร้างพื้นฐานครบถ้วน - มีเส้นทางสัญจรเชื่อมต่อระหว่างหมู่บ้านเป็นไปด้วยความสะดวก เนื่องจากมีถนนลาดยางสายหลักจำนวน ๓ เส้นทาง ได้แก่ ถนนลาดยาง (น.ม. ๔๐๐๗) สายดอนรี – โนนเต็ง / ถนนลาดยาง (น.ม. ๒๐๘๓) สายบ้าน เสนกใหญ่ – หัวหนอง / ถนนลาดยาง (น.ม. ๑๐๒๒) สายอำเภอบัวใหญ่ – โนนตาเถร - มีหอกระจายข่าวประจำหมู่บ้าน ในการประชาสัมพันธ์ ให้ประชาชนได้รับทราบข้อมูลข่าวสาร - องค์การบริหารส่วนตำบลเสมาใหญ่ มีศักยภาพเพียงพอที่รองรับการบริการสาธารณะและแก้ไขปัญหาความเดือดร้อนของประชาชน - เปิดโอกาสให้ประชาชนตรวจสอบ 	<p>จุดอ่อน (W-Weakness) ปัจจัยภายใน</p> <ul style="list-style-type: none"> - พื้นที่ภายในตำบลมีขนาดกว้างทำให้การพัฒนาอย่างไม่ครอบคลุมและทั่วถึง - การพัฒนาด้านโครงสร้างพื้นฐานเป็นไปอย่างล่าช้า - ขาดบุคลากรที่มีความเชี่ยวชาญในการปฏิบัติงาน
<p>โอกาส (O-Opportunity) ปัจจัยภายนอก</p>	<p>อุปสรรค (T-Threat) ปัจจัยภายนอก</p>
<ul style="list-style-type: none"> - มีงบประมาณจากหน่วยงานภายนอกเข้ามาสนับสนุนการดำเนินการเพิ่มขึ้นเพื่อให้เพียงพอในการบริหารจัดการท้องถิ่น - มีเส้นทางคมนาคมสะดวก สามารถรองรับการขยายตัวของการลงทุนทางเศรษฐกิจ 	<ul style="list-style-type: none"> - กระบวนการและขั้นตอนการดำเนินงานล่าช้า - แนวเขตการปกครองระหว่างองค์การบริหารส่วนตำบลไม่ชัดเจน - มีงบประมาณจำกัดในการนำไปพัฒนาการบริหารงานการจัดบริการสาธารณะ - สภาพภูมิอากาศ การเกิดภัยธรรมชาติที่ส่งผลกระทบต่อระบบโครงสร้างพื้นฐานทำให้ถนน สะพาน ชำรุดเสื่อมโทรมเร็วกว่าปกติ

การวิเคราะห์ศักยภาพด้านเทคโนโลยี	
จุดแข็ง (S-Strength) ปัจจัยภายใน	จุดอ่อน (W-Weakness) ปัจจัยภายใน
<ul style="list-style-type: none"> - มีเทคโนโลยีที่ทันสมัยสามารถนำมาใช้ในการพัฒนาท้องถิ่น - มีบุคลากรที่มีความรู้ในการใช้เทคโนโลยี - มีบริการด้านการสื่อสารของบริษัทไอที และมีสัญญาณโทรศัพท์ไร้สายของ ของเอกชนหลายบริษัทในพื้นที่ - ประชาชนใช้เทคโนโลยีเพื่อเข้าถึงข้อมูลข่าวสารต่างๆ ได้ง่ายขึ้น 	<ul style="list-style-type: none"> - เครือข่ายอินเทอร์เน็ตไม่เสถียร - เครือข่ายอินเทอร์เน็ตไม่ครอบคลุมทุกพื้นที่ - บุคลากรยังขาดความรู้ความเข้าใจ และความตระหนักในการใช้เทคโนโลยีมาใช้ในการปฏิบัติงานให้เกิดประโยชน์สูงสุด - เครื่องมือและอุปกรณ์ในการปฏิบัติงานด้านเทคโนโลยีไม่เหมาะสมเพียงพอ
โอกาส (O-Opportunity) ปัจจัยภายนอก	อุปสรรค (T-Threat) ปัจจัยภายนอก
<ul style="list-style-type: none"> - มีการนำระบบสารสนเทศเข้ามาใช้ในการพัฒนาท้องถิ่น ทำให้ง่ายต่อการเข้าถึงข้อมูล และประชาชนได้รับความสะดวกมากขึ้น - ความก้าวหน้าทางเทคโนโลยี 	<ul style="list-style-type: none"> - เนื่องจากระบบสารสนเทศ มีระบบใหม่หลายระบบทำให้บุคลากรยังไม่ชำนาญกับระบบ ซึ่งทำให้เกิดอุปสรรคต่อการทำงาน - ประชาชนยังขาดความรู้ความเข้าใจด้านเทคโนโลยี - ความเท่าเทียมในการใช้และการเข้าถึงเทคโนโลยี
การวิเคราะห์ศักยภาพด้านทรัพยากรธรรมชาติและสิ่งแวดล้อม	
จุดแข็ง (S-Strength) ปัจจัยภายใน	จุดอ่อน (W-Weakness) ปัจจัยภายใน
<ul style="list-style-type: none"> - มีแผนพัฒนาที่เกี่ยวกับสิ่งแวดล้อมภายในตำบล - มีงบประมาณที่ใช้ในการพัฒนาสิ่งแวดล้อม - มีนโยบายที่ชัดเจนในการอนุรักษ์ทรัพยากรธรรมชาติและสิ่งแวดล้อม 	<ul style="list-style-type: none"> - ขาดแคลนน้ำ / เส้นทางแหล่งน้ำที่จะเก็บกักเพื่อการอุปโภคบริโภคและเพื่อการเกษตร เนื่องจากเป็นพื้นที่สูง - แหล่งน้ำธรรมชาติมีน้อย - ปัญหามลพิษทางอากาศ - ขาดความร่วมมือจากคนในตำบลในการพัฒนาในภาพรวม
โอกาส (O-Opportunity) ปัจจัยภายนอก	อุปสรรค (T-Threat) ปัจจัยภายนอก
<ul style="list-style-type: none"> - มีโครงการ อพ.สธ. บริเวณพื้นที่ป่าสาธารณะ - มีงบประมาณสนับสนุนจากหน่วยงานภายนอก ในการก่อสร้างแหล่งน้ำภายในตำบล - มีการให้ความรู้กับคนในตำบลในการบริหารจัดการขยะ 	<ul style="list-style-type: none"> - มีบุคคลนำขยะมาทิ้งในชุมชน /ข้างทางสาธารณะ - พื้นที่ส่วนมากเป็นดินเค็ม - แหล่งน้ำบางแห่งเป็นน้ำเค็ม และน้ำกร่อย ทำการเกษตรไม่ได้ผล - การเกิดภัยธรรมชาติ เช่น ภัยแล้ง น้ำท่วม ฝนทิ้งช่วง - มีการเผาทำลายหน้าดิน ตอซังข้าวเพื่อการปลูกข้าว - ภาวะโลกร้อนและสภาวะภูมิอากาศที่เปลี่ยนแปลงไปก่อให้เกิดภัยธรรมชาติที่มีความรุนแรงมากขึ้น
การวิเคราะห์ศักยภาพด้านการเมืองการปกครอง	
จุดแข็ง (S-Strength) ปัจจัยภายใน	จุดอ่อน (W-Weakness) ปัจจัยภายใน
<p>ผู้บริหารมีนโยบายที่ดีในการบริหารงานและดำเนินการตามนโยบายที่ได้วางไว้</p> <p>ผู้บริหารมีวิสัยทัศน์ ความรู้ ความสามารถและนโยบายที่ดี</p>	<p>บุคลากรในหน่วยงานมีไม่เพียงพอกับปริมาณงานที่เพิ่มมากขึ้น</p> <p>การจัดเก็บฐานข้อมูลต่าง ๆ ของ อบต.ยังไม่เป็นระบบ</p>

การวิเคราะห์ศักยภาพด้านการเมืองการปกครอง	
โอกาส (O-Opportunity) ปัจจัยภายนอก	อุปสรรค (T-Threat) ปัจจัยภายนอก
<ul style="list-style-type: none"> - สามารถสนับสนุนงบประมาณให้องค์การบริหารส่วนตำบล เสมาใหญ่ ที่มีแผนงาน/โครงการตามแนวทางยุทธศาสตร์ การพัฒนาจังหวัด - รัฐบาลมีนโยบายให้ประชาชนมีส่วนร่วมในการพัฒนา ท้องถิ่นของตนเอง - ได้รับความร่วมมือสนับสนุนจากหน่วยงานของรัฐเป็น อย่างดี 	<ul style="list-style-type: none"> - กฎหมายและระเบียบต่างๆ ในการปฏิบัติงานทำให้ขาด ความคล่องตัวในการบริหารงาน - การถ่ายโอนภารกิจต่างๆ ไม่เป็นไปในแนวทางเดียวกัน ทำ ให้การปฏิบัติงาน เกิดความล่าช้าไม่เป็นไปตามวัตถุประสงค์ ที่วางไว้

ส่วนที่ ๓ การนำแผนพัฒนาท้องถิ่นไปสู่การปฏิบัติ

๑. ยุทธศาสตร์การพัฒนาท้องถิ่นและยุทธศาสตร์ระดับมหภาคเพื่อนำไปสู่การปฏิบัติ

ยุทธศาสตร์ชาติ ๒๐ ปี	แผนพัฒนาเศรษฐกิจและสังคมแห่งชาติ ฉบับที่ ๑๓	SDGs	ยุทธศาสตร์จังหวัด	ยุทธศาสตร์การพัฒนาระดับจังหวัด	ยุทธศาสตร์ อปท.	กลยุทธ์	แผนงาน	หน่วยงานที่รับผิดชอบ
๒. ด้านการสร้าง ความสามารถใน การแข่งขัน	หมวดหมู่ที่ ๑ ไทยเป็นประเทศชั้นนำด้านสินค้าเกษตรและเกษตรแปรรูปมูลค่าสูง หมวดหมู่ที่ ๕ ไทยเป็นประตูการค้าการลงทุนและยุทธศาสตร์ทางโลจิสติกส์ที่สำคัญของภูมิภาค หมวดหมู่ที่ ๘ ไทยมีพื้นที่และมีเมืองอัจฉริยะที่น่าอยู่ปลอดภัย เต็มไปด้วยยั่งยืน	๙. สร้างโครงสร้างพื้นฐานที่มีความทนทาน ส่งเสริมการพัฒนาอุตสาหกรรมที่ครอบคลุมและยั่งยืน และส่งเสริมนวัตกรรม	๒. ส่งเสริม พัฒนา โครงสร้างพื้นฐาน เพื่อยกระดับเศรษฐกิจ การท่องเที่ยว การค้า การลงทุนอุตสาหกรรม เศรษฐกิจ BCG และ เศรษฐกิจพิเศษ	๑. ยุทธศาสตร์ การพัฒนา โครงสร้างพื้นฐาน	๑. พัฒนาโครงสร้างพื้นฐาน เส้นทางคมนาคม/ไฟฟ้า/ระบบระบายน้ำและบำบัดน้ำเสีย ให้สอดคล้องกับความต้องการประชาชน ได้มาตรฐานและมีประสิทธิภาพ ๒. พัฒนาระบบประปา ก่อสร้าง ปรับปรุง ซ่อมแซม ให้มีคุณภาพและมีปริมาณเพียงพอสากล ให้บริการได้อย่างทั่วถึงและดีมีมาตรฐาน	แผนงาน อุตสาหกรรม และการโยธา	กองช่าง	
๒. ด้านการสร้าง ความสามารถใน การแข่งขัน	หมวดหมู่ที่ ๑ ไทยเป็นประเทศชั้นนำด้านสินค้าเกษตรและเกษตรแปรรูปมูลค่าสูง หมวดหมู่ที่ ๕ ไทยเป็นประตูการค้าการลงทุนและยุทธศาสตร์ทางโลจิสติกส์ที่สำคัญของภูมิภาค หมวดหมู่ที่ ๘ ไทยมีพื้นที่และมีเมืองอัจฉริยะที่น่าอยู่ปลอดภัย เต็มไปด้วยยั่งยืน	๖. สร้างหลักประกันที่มั่นคงและสุขดิบให้มีการจัดการอย่างยั่งยืน และมีสภาพพร้อมใช้สำหรับทุกคน ๙. สร้างโครงสร้างพื้นฐานที่มีความทนทาน ส่งเสริมการพัฒนาอุตสาหกรรมที่ครอบคลุมและยั่งยืน และส่งเสริมนวัตกรรม	๑. ส่งเสริม พัฒนา และยกระดับด้านภาษา และภาษาต่างประเทศ ๕. ยกระดับบริหารจัดการ พัฒนาศูนย์การเรียนรู้ และสิ่งแวดล้อมให้เกิด สมดุลและยั่งยืน	๑. ยุทธศาสตร์ การติดตาม แนวทาง พระราชดำริ ๓. ยุทธศาสตร์ ด้านพัฒนา เศรษฐกิจ	๒ ยุทธศาสตร์ การสานต่อ แนวทาง พระราชดำริ	๑. พัฒนาการบริการ จัดการน้ำ ขุดลอก คูคลองและจัดสร้างแหล่งน้ำ สวมและเก็บกักน้ำ เพื่อการเกษตร เพื่อการอุปโภคและบริโภค รวมทั้งวางโครงการเพื่อแก้ไขปัญหาท่วมและน้ำแล้ง	แผนงาน การเกษตร	กองช่าง
๒. ด้านการสร้าง ความสามารถใน การแข่งขัน	หมวดหมู่ที่ ๑ ไทยเป็นประเทศชั้นนำด้านสินค้าเกษตรและเกษตรแปรรูปมูลค่าสูง หมวดหมู่ที่ ๕ ไทยเป็นประตูการค้าการลงทุนและยุทธศาสตร์ทางโลจิสติกส์ที่สำคัญของภูมิภาค หมวดหมู่ที่ ๘ ไทยมีพื้นที่และมีเมืองอัจฉริยะที่น่าอยู่ปลอดภัย เต็มไปด้วยยั่งยืน	๖. สร้างหลักประกันที่มั่นคงและสุขดิบให้มีการจัดการอย่างยั่งยืน และมีสภาพพร้อมใช้สำหรับทุกคน ๙. สร้างโครงสร้างพื้นฐานที่มีความทนทาน ส่งเสริมการพัฒนาอุตสาหกรรมที่ครอบคลุมและยั่งยืน และส่งเสริมนวัตกรรม	๑. ส่งเสริม พัฒนา และยกระดับด้านภาษา และภาษาต่างประเทศ ๕. ยกระดับบริหารจัดการ พัฒนาศูนย์การเรียนรู้ และสิ่งแวดล้อมให้เกิด สมดุลและยั่งยืน	๑. ยุทธศาสตร์ การติดตาม แนวทาง พระราชดำริ ๓. ยุทธศาสตร์ ด้านพัฒนา เศรษฐกิจ	๒ ยุทธศาสตร์ การสานต่อ แนวทาง พระราชดำริ	๑. พัฒนาการบริการ จัดการน้ำ ขุดลอก คูคลองและจัดสร้างแหล่งน้ำ สวมและเก็บกักน้ำ เพื่อการเกษตร เพื่อการอุปโภคและบริโภค รวมทั้งวางโครงการเพื่อแก้ไขปัญหาท่วมและน้ำแล้ง	แผนงาน การเกษตร	กองช่าง

ยุทธศาสตร์ชาติ ๒๐ ปี	แผนพัฒนาเศรษฐกิจและสังคมแห่งชาติ ฉบับที่ ๑๓	SDGs	ยุทธศาสตร์จังหวัด	ยุทธศาสตร์การ พัฒนาของ อบท.ในเขต จังหวัด	ยุทธศาสตร์ อบท.	กลยุทธ์	แผนงาน	หน่วยงาน ที่รับผิดชอบ
๓. ด้านการพัฒนา และเสริมสร้างศักยภาพทรัพยากรมนุษย์	มุ่งพัฒนาคนไทยให้เป็นคนเก่ง ใฝ่เรียนรู้ ยึดมั่นคุณธรรม และมีความเข้มแข็งอย่างยั่งยืน	๓. สร้างหลักประกันว่าคนมีสิทธิที่มีสุขภาพดีและส่งเสริมสวัสดิภาพสำหรับทุกคนในทุกวัย	๒. ส่งเสริมพัฒนา โครงสร้างพื้นฐาน เพื่อยกระดับเศรษฐกิจ การท่องเที่ยว การค้า การลงทุนอุตสาหกรรม เศรษฐกิจ BCG และเขตเศรษฐกิจพิเศษ	๒. ยุทธศาสตร์ การพัฒนา คุณภาพชีวิต	๓. ยุทธศาสตร์ การพัฒนา ด้านการ ท่องเที่ยว ศาสนา- วัฒนธรรม ประเพณี และกีฬา	๑. พัฒนาฟื้นฟู อนุรักษ์และ ส่งเสริมกิจกรรม ทำนุบำรุงด้าน ศาสนา ศิลปวัฒนธรรม และประเพณี อันดี งาม ของท้องถิ่น	-แผนงานการ ศาสนา วัฒนธรรม และ นันทนาการ -แผนงาน บริหารงานทั่วไป	กอง การศึกษา ฯ
๔. ด้านการสร้างโอกาสและความเสมอภาคทางสังคม	มุ่งสร้างคนไทยที่ใฝ่เรียนรู้ ยึดมั่นคุณธรรม และมีความเข้มแข็งอย่างยั่งยืน	๔. สร้างหลักประกันว่าทุกคนมีการศึกษาที่มีคุณภาพอย่างครอบคลุมและเท่าเทียม และสนับสนุนโอกาสในการเรียนรู้ตลอดชีวิต	๓. เสริมสร้างและ พัฒนาคณะชุมชน เมือง และการยกระดับ การบริหารจัดการภาครัฐ เพื่อสังคมคุณภาพสูง			๒. พัฒนา และ ส่งเสริมการกีฬานันทนาการ		กอง สวัสดิการ สังคม
๖. ด้านการปรับสมดุลและพัฒนาระบบการบริหารจัดการภาครัฐ	มุ่งสร้างคนไทยที่ใฝ่เรียนรู้ ยึดมั่นคุณธรรม และมีความเข้มแข็งอย่างยั่งยืน	๑๑. ทำให้เมืองและการตั้งถิ่นฐานของมนุษย์มีความปลอดภัย ทั่วถึง พร้อมรับการเปลี่ยนแปลงและยั่งยืน				๓. การพัฒนาและ ส่งเสริมเชื่อมโยง สู่กิจกรรมการ ท่องเที่ยว		สำนัก ปลัด

ยุทธศาสตร์ชาติ ๒๐ ปี	แผนพัฒนาเศรษฐกิจและสังคมแห่งชาติ ฉบับที่ ๑๓	SDGs	ยุทธศาสตร์จังหวัด	ยุทธศาสตร์การพัฒนาของ อบท. ในเขตจังหวัด	ยุทธศาสตร์ อบท.	กลยุทธ์	แผนงาน	หน่วยงานที่รับผิดชอบ
๒. ด้านการสร้างความสามารถในการแข่งขัน	หมวดหมู่ที่ ๑ ไทยเป็นประเทศชั้นนำด้านสินค้าเกษตรและเกษตรแปรรูปมูลค่าสูง หมวดหมู่ที่ ๗ ไทยมีวิสาหกิจขนาดกลางและขนาดย่อมที่เข้มแข็ง มีศักยภาพสูงและสามารถแข่งขันได้	๑. ขจัดความยากจนทุกรูปแบบในทุกที่ ๒. ยุติความหิวโหย บรรลุความมั่นคงทางอาหารและยกระดับโภชนาการและส่งเสริมเกษตรกรรมที่ยั่งยืน	๑. ส่งเสริมพัฒนาและยกระดับโครงสร้างพื้นฐานและยกระดับบริหารจัดการทรัพยากรธรรมชาติและสิ่งแวดล้อมให้เกิดสมดุลและยั่งยืน	๑. ยุทธศาสตร์การตามแนวทางพระราชดำริ ๓. ยุทธศาสตร์ด้านพัฒนาเศรษฐกิจ	๔. ยุทธศาสตร์การพัฒนา ด้านเกษตร	๑. พัฒนา ส่งเสริมให้เกิดเกษตรอุตสาหกรรม ลดต้นทุน เพิ่มมูลค่าผลผลิต ผลิตผลให้มีคุณภาพ ส่งเสริมสนับสนุนการถนอมและแปรรูปสินค้าทางการเกษตร ส่งเสริมให้มีกระตือรือร้นเชิงรุกเพื่อเพิ่มรายได้ให้แก่ประชาชน ๒. ส่งเสริม สนับสนุนการพัฒนาตามหลักปรัชญาเศรษฐกิจพอเพียง	แผนงาน การเกษตร	กองส่งเสริม การเกษตร
๓. ด้านการพัฒนาและเสริมสร้างศักยภาพคน ๔. ด้านการสร้างโอกาสและความเสมอภาคทางสังคม ๖. ด้านการปรับสมดุลและพัฒนาระบบการบริหารจัดการภาครัฐ	หมวดหมู่ที่ ๙ ไทยมีความยากจนขั้นรุนแรง และมีความเสมอภาคทางสังคมที่ ๑๒ ไทยมีกำลังคนสมรรถนะสูง มุ่งเรียนรู้อย่างต่อเนื่อง ตอบโจทย์การพัฒนาแห่งอนาคต ๑๖. ส่งเสริมสังคมที่สงบสุขและครอบคลุมเพื่อการพัฒนาที่ยั่งยืนให้ทุกคนเข้าถึงความยุติธรรม และสร้างสถาบันที่มีประสิทธิภาพ รับผิดชอบต่อและครอบคลุมในทุกระดับ	๑. ยุติความยากจนทุกรูปแบบในทุกที่ ๕. บรรลุความเสมอภาคระหว่างเพศและให้อำนาจของผู้หญิงและเด็กหญิงทุกคน ๑๐. ลดความไม่เสมอภาคภายในและระหว่างประเทศ ๑๖. ส่งเสริมสังคมที่สงบสุขและครอบคลุมเพื่อการพัฒนาที่ยั่งยืนให้ทุกคนเข้าถึงความยุติธรรม และสร้างสถาบันที่มีประสิทธิภาพ รับผิดชอบต่อและครอบคลุมในทุกระดับ	๓. เสริมสร้างและพัฒนาศักยภาพคน และการยกระดับการบริหารจัดการภาครัฐ เพื่อสังคมคุณภาพสูง	๒. ยุทธศาสตร์การพัฒนาคุณภาพชีวิต ๓. การพัฒนาเศรษฐกิจ	๕. ยุทธศาสตร์การพัฒนา ด้านสังคม	๑. ส่งเสริม ความเข้มแข็งของสถาบันครอบครัวและชุมชน พัฒนาบทบาทและคุณภาพชีวิตของสตรี เด็ก เยาวชน ผู้สูงอายุ ผู้พิการ ผู้ด้อยโอกาส และประชาชนทั่วไป และคุ้มครองสิทธิเสรีภาพของประชาชน สร้างโอกาสและความเสมอภาค ๒. ส่งเสริม สนับสนุนการป้องกันและแก้ไขปัญหายาเสพติดในทุกระดับ	แผนงาน สร้าง ความเข้มแข็งของชุมชน	กองสวัสดิการสังคม สำนัก ปลัด กองการศึกษา

ยุทธศาสตร์ชาติ ๒๐ ปี	แผนพัฒนาเศรษฐกิจและสังคมแห่งชาติ ฉบับที่ ๑๓	SDGs	ยุทธศาสตร์จังหวัด	ยุทธศาสตร์การพัฒนาระดับจังหวัด	ยุทธศาสตร์ อปท.	กลยุทธ์	แผนงาน	หน่วยงานที่รับผิดชอบ
๓. ด้านการพัฒนา และเสริมสร้างศักยภาพทรัพยากรมนุษย์	หมวดหมายที่ ๔. ไทยเป็นศูนย์กลางทางสุขภาพและสุขภาพมูลค่าสูง	๓. สร้างหลักประกันว่าคนมีชีวิตที่มีสุขภาพดีและส่งเสริมสวัสดิภาพสำหรับทุกคนในทุกวัย	๓. เสริมสร้างและพัฒนาคณะชุมชน และการยกระดับการบริหารจัดการภาครัฐ เพื่อสังคมคุณภาพสูง	๒. ยุทธศาสตร์ การพัฒนา คุณภาพชีวิต	๖. ยุทธศาสตร์ การพัฒนา ด้าน สาธารณสุข	๑. ส่งเสริม สนับสนุน สุขภาพอนามัย และสิ่งแวดล้อม ให้ประชาชนทุกระดับ มีสุขภาพที่ดีทั้งกาย และใจ รวมถึง การพัฒนาระบบ การเฝ้าระวัง ป้องกันและ ควบคุมโรค	แผนงาน สาธารณสุข	สำนัก ปลัด กอง การศึกษา กอง ส่งเสริม การเกษตร
๓. ด้านการพัฒนา และเสริมสร้าง ศักยภาพทรัพยากร มนุษย์	หมวดหมายที่ ๙ ไทยมีความ ยากจนข้ามรุ่นลดลง และมี ความคุ้มครองทางสังคมที่ เพียงพอ เหมาะสม	๔. สร้างหลักประกันว่าทุกคน มีการศึกษาที่มีคุณภาพอย่าง ครอบคลุมและเท่าเทียมและ สนับสนุนโอกาสในการ เรียนรู้ตลอดชีวิต	๓. เสริมสร้างและ พัฒนาคณะชุมชน และการยกระดับการบริหารจัดการภาครัฐ เพื่อสังคมคุณภาพสูง	๒. ยุทธศาสตร์ การพัฒนา คุณภาพชีวิต	๗. ยุทธศาสตร์ การพัฒนา ด้าน การศึกษา	๑. ส่งเสริมและ พัฒนา เพื่อ ยกระดับคุณภาพ การศึกษา ใน ระบบ นอกระบบ และการศึกษา ตามอัธยาศัย อย่างทั่วถึง ได้ มาตรฐาน เพื่อ ความเป็นเลิศ	แผนงาน การศึกษา	กอง การศึกษา

ยุทธศาสตร์ชาติ ๒๐ ปี	แผนพัฒนาเศรษฐกิจและสังคมแห่งชาติ ฉบับที่ ๑๓	SDGs	ยุทธศาสตร์จังหวัด	ยุทธศาสตร์การพัฒนาของ อบท. ในเขตจังหวัด	ยุทธศาสตร์ อบท.	กลยุทธ์	แผนงาน	หน่วยงานที่รับผิดชอบ
๑. ด้านความมั่นคง ๔. ด้านการสร้างโอกาสและความเสมอภาคทางสังคม ๖. ด้านการปรับสมดุลและพัฒนาระบบบริหารจัดการ	หมุดหมายที่ ๑๒ ไทยมีกำลังคนสมรรถนะสูง มุ่งเรียนรู้อย่างต่อเนื่อง ตอบโจทย์การพัฒนาแห่งอนาคต หมุดหมายที่ ๑๓ ไทยมีภาครัฐที่ทันสมัย มีประสิทธิภาพ และตอบโจทย์ประชาชน	๑๖-ส่งเสริมสังคมที่สงบสุข และครอบคลุมเพื่อการพัฒนาที่ยั่งยืนในทุกคนเข้าถึง ความยุติธรรมและสร้างสถาบันที่มีประสิทธิภาพและรับผิดชอบต่อสังคมและครอบครัว ๑๓-เสริมความเข้มแข็งให้แก่กลไกการดำเนินงานและมีระดับสภาพพื้นฐานความพร้อมระดับโลกสำหรับพัฒนาที่ยั่งยืน	๓-เสริมสร้างและพัฒนาศูนย์ชุมชน เมือง และการยกระดับการบริหารจัดการภาครัฐ เพื่อสังคมคุณภาพสูง	๕. ยุทธศาสตร์การพัฒนา ระบบการบริหารจัดการภาครัฐ	๘. ยุทธศาสตร์ด้านการบริหารจัดการบ้านเมืองที่ดี	๑. ส่งเสริมระบบการบริการตามหลักการธรรมาภิบาลให้เป็นวัฒนธรรมองค์กร มุ่งเน้นการมีส่วนร่วม รวบรวมข้อร้องเรียน นำเทคโนโลยีระบบสารสนเทศมาใช้	-แผนงาน -บริหารงานทั่วไป -แผนงานสร้างชุมชนเข้มแข็งของชุมชน -แผนงานทะเลและชุมชน -แผนงานอุตสาหกรรมและ การค้า	สำนักปลัด

ยุทธศาสตร์ชาติ ๒๐ ปี	แผนพัฒนาเศรษฐกิจและสังคมแห่งชาติ ฉบับที่ ๑๓	SDGs	ยุทธศาสตร์จังหวัด	ยุทธศาสตร์การพัฒนาระบบของ อบท. ในเขตจังหวัด	ยุทธศาสตร์ อบท.	กลยุทธ์	แผนงาน	หน่วยงานที่รับผิดชอบ
๓. ด้านการพัฒนาและเสริมสร้างศักยภาพทรัพยากรมนุษย์ ๕. ด้านการสร้างการเติบโตบนคุณภาพชีวิตที่เป็นมิตรต่อสิ่งแวดล้อม	หมวดหมู่ที่ ๑๐ ไทยมีเศรษฐกิจหมุนเวียนและสังคมคาร์บอนต่ำ หมวดหมู่ที่ ๑๑ ไทยสามารถลดความเสี่ยงและผลกระทบจากธรรมชาติและการเปลี่ยนแปลงสภาพภูมิอากาศ	๖. สร้างหลักประกันเรื่องน้ำและการสุขาภิบาลให้มีการจัดการอย่างยั่งยืนและมีสภาพพร้อมใช้สำหรับทุกคน ๑๑. ทำให้เมืองและการตั้งถิ่นฐานของมนุษย์มีความปลอดภัยทั่วถึงพร้อมรับการเปลี่ยนแปลงและยั่งยืน ๑๓. ปฏิบัติการอย่างเร่งด่วนเพื่อต่อสู้กับการเปลี่ยนแปลงสภาพภูมิอากาศและผลกระทบที่เกิดขึ้น ๑๕. ปกป้อง ฟื้นฟู และสนับสนุนการใช้ระบบนิเวศบนบกอย่างยั่งยืน จัดการป่าไม้อย่างยั่งยืน ต่อสู้การกลายสภาพเป็นทะเลทราย ภัยแล้ง การเสื่อมโทรมของที่ดิน และฟื้นสภาพกลับมาใหม่ และหยุดการสูญเสียความหลากหลายทางชีวภาพ	๔ ยุทธศาสตร์จังหวัดและ ทรัพยากรธรรมชาติและสิ่งแวดล้อมยั่งยืน	๒ ยุทธศาสตร์ การพัฒนาคุณภาพชีวิต ๔ ยุทธศาสตร์ การพัฒนาเมือง	๔ ยุทธศาสตร์ การพัฒนา ด้าน อนุรักษ์ ทรัพยากร ธรรมชาติและ สิ่งแวดล้อม	๑. พัฒนาฟื้นฟูและอนุรักษ์ทรัพยากรธรรมชาติ สิ่งแวดล้อม แหล่งน้ำ คู่อื่นๆ รักษาและบำบัดน้ำเสีย เพิ่มความอุดมสมบูรณ์ สร้างจิตสำนึกเพื่อป้องกันและแก้ไขปัญหาสภาพพิชและปัญหาสิ่งแวดล้อมของชุมชน ๒. ส่งเสริมสนับสนุนการจัดกิจกรรมลดผลกระทบสิ่งแวดล้อมและสิ่งปลูกสร้าง ความสะอาดของชุมชนโดยการจัด ร่วมทุกภาคส่วน	-แผนงาน การเกษตร -แผนงาน สาธารณสุข -แผนงาน เกษตรและ ชุมชน	กอง ส่งเสริม การเกษตร สำนัก ปลัด กองช่าง

ยุทธศาสตร์ชาติ ๒๐ ปี	แผนพัฒนาเศรษฐกิจและ สังคมแห่งชาติ ฉบับที่ ๑๓	SDGs	ยุทธศาสตร์จังหวัด	ยุทธศาสตร์การ พัฒนาของ อบท. ในเขตจังหวัด	ยุทธศาสตร์ อบท.	กลยุทธ์	แผนงาน	หน่วยงาน ที่ รับผิดชอบ
๑. ด้านความมั่นคง	หมุดหมายที่ ๘ ไทยมีพื้นที่ และเมืองอัจฉริยะที่น่าอยู่ ปลอดภัย เติบโตได้อย่างยั่งยืน หมุดหมายที่ ๑๑ ไทยสามารถ ลดความเสี่ยงและผลกระทบ จากธรรมชาติและการ เปลี่ยนแปลงสภาพภูมิอากาศ	๑๑. ทำให้เมืองและการตั้ง ถิ่นฐานของมนุษย์มีความ ปลอดภัยทั่วถึงพร้อมรับการ เปลี่ยนแปลงและยั่งยืน	๕. ยกระดับด้านความ มั่นคงปลอดภัยในชีวิต และทรัพย์สินของ ประชาชน	๔. ยุทธศาสตร์ การพัฒนาเมือง	๑๐. ยุทธศาสตร์ การพัฒนาด้าน การรักษาค่า ปลอดภัยในชีวิต และทรัพย์สิน	๑. ส่งเสริม สนับสนุนงาน ป้องกันและ บรรเทาสาธารณ ภัย การรักษา ความสงบ เรียบร้อยและ ความปลอดภัย ในชีวิตและ ทรัพย์สิน	แผนงานการ รักษาความ สงบภายใน	สำนัก ปลัด

บัญชีสรุปโครงการพัฒนา
แผนพัฒนาท้องถิ่น (พ.ศ. ๒๕๖๖ - ๒๕๗๐) ทบทวน ครั้งที่ ๑/๒๕๖๖
องค์การบริหารส่วนตำบลเสมาใหญ่

บัญชีสรุปโครงการพัฒนา

แผนพัฒนาท้องถิ่น (พ.ศ. ๒๕๖๖ - ๒๕๗๐) ทบพวน ครั้งที่ ๑/๒๕๖๖

องค์การบริหารส่วนตำบลเสมาใหญ่ อำเภอบัวใหญ่ จังหวัดนครราชสีมา

ยุทธศาสตร์	ปี ๒๕๖๖		ปี ๒๕๖๗		ปี ๒๕๖๘		ปี ๒๕๖๙		ปี ๒๕๗๐		รวม ๕ ปี	
	จำนวนโครงการ	งบประมาณ (บาท)	จำนวนโครงการ	งบประมาณ (บาท)	จำนวนโครงการ	งบประมาณ (บาท)	จำนวนโครงการ	งบประมาณ (บาท)	จำนวนโครงการ	งบประมาณ (บาท)		
๑. ยุทธศาสตร์การพัฒนาด้านโครงสร้างพื้นฐาน												
๑.๑ กลยุทธ์พัฒนาโครงสร้างพื้นฐาน เสริมทางคมนาคม/ไฟฟ้าระบบระบายน้ำและบำบัดน้ำเสีย ให้สอดคล้องกับความต้องการของประชาชน ได้มาตรฐานและมีประสิทธิภาพ												
(๑) แผนงานอุตสาหกรรมและการโยธา	๑๗	๗,๕๖๓,๕๒๐	๑๘	๗,๑๘๔,๗๙๔	๒๕	๗,๔๔๓,๓๖๔	๒๒	๘,๐๓๖,๖๖๐	๑๙	๗,๘๐๗,๔๕๕	๑๐๑	๓๘,๐๓๕,๗๙๓
(๒) แผนงานเกษตรและชุมชน	๒	๘๐๐,๐๐๐	๔	๑,๐๕๒,๖๐๐	๘	๒,๕๙๐,๔๐๐	๗	๒,๒๒๑,๒๐๐	๓	๖๘๓,๔๐๐	๒๕	๗,๓๔๗,๖๐๐
๑.๒ กลยุทธ์พัฒนาระบบประปา ก่อสร้าง ปรับปรุง ซ่อมแซม ให้มีคุณภาพ และมีปริมาณเพียงพอ สามารถให้บริการได้อย่างทั่วถึงและได้มาตรฐาน												
(๑) แผนงานอุตสาหกรรมและการโยธา	๐	๐	๐	๐	๑	๓๕๐,๐๐๐	๑	๓๐๐,๐๐๐	๑	๓๐๐,๐๐๐	๓	๙๕๐,๐๐๐
รวม	๑๙	๘,๓๖๓,๕๒๐	๒๒	๘,๒๓๗,๓๙๔	๓๓	๑๐,๓๘๗,๗๖๔	๓๐	๑๐,๕๕๗,๘๖๐	๒๓	๘,๗๙๐,๘๕๕	๑๒๘	๔๖,๓๓๓,๓๙๓
๒. ยุทธศาสตร์การสานต่อแนวทางการพัฒนา												
๒.๑ กลยุทธ์พัฒนาขุดลอก คูคลองและจัดสร้างแหล่งน้ำ สรงและเก็บกักน้ำเพื่อการเกษตร เพื่อการอุปโภคและบริโภค รวมทั้งวางโครงการเพื่อแก้ไขปัญหาท่วมและน้ำแล้ง												
(๑) แผนงานอุตสาหกรรมและการโยธา	๑	๓๔๖,๐๐๐	๐	๐	๐	๐	๑	๕๘๑,๒๕๐	๑	๕๘๑,๒๕๐	๓	๑,๕๐๘,๕๐๐
(๒) แผนงานการเกษตร	๐	๐	๑	๘๐๐,๐๐๐	๐	๐	๒	๑,๑๐๐,๐๐๐	๐	๐	๓	๑,๙๐๐,๐๐๐
รวม	๑	๓๔๖,๐๐๐	๑	๘๐๐,๐๐๐	๐	๐	๓	๑,๖๘๑,๒๕๐	๑	๕๘๑,๒๕๐	๖	๓,๔๐๘,๕๐๐
๓. ยุทธศาสตร์การพัฒนาด้านการศึกษา ศาสนา-วัฒนธรรมประเพณี และกีฬา												
๓.๑ กลยุทธ์พัฒนาฟื้นฟูอนุรักษ์และส่งเสริมกิจกรรมที่บำรุงด้านศาสนา ศิลปวัฒนธรรมและประเพณีอันดีงามของท้องถิ่น												
(๑) แผนงานการศึกษา วัฒนธรรมและนันทนาการ	๖	๔๐๐,๐๐๐	๖	๔๐๐,๐๐๐	๖	๔๐๐,๐๐๐	๖	๔๐๐,๐๐๐	๖	๔๐๐,๐๐๐	๓๐	๒,๐๐๐,๐๐๐
(๒) แผนงานบริหารงานทั่วไป	๑	๑๐,๐๐๐	๑	๑๐,๐๐๐	๑	๑๐,๐๐๐	๑	๑๐,๐๐๐	๑	๑๐,๐๐๐	๕	๕๐,๐๐๐
๓.๒ กลยุทธ์พัฒนาและส่งเสริมการกีฬานันทนาการ												
(๑) แผนงานการศึกษา วัฒนธรรมและนันทนาการ	๓	๒๘๐,๐๐๐	๓	๒๘๐,๐๐๐	๓	๒๘๐,๐๐๐	๓	๒๘๐,๐๐๐	๓	๒๘๐,๐๐๐	๑๕	๑,๔๐๐,๐๐๐
รวม	๑๐	๖๘๐,๐๐๐	๑๐	๖๘๐,๐๐๐	๑๐	๖๘๐,๐๐๐	๑๐	๖๘๐,๐๐๐	๑๐	๖๘๐,๐๐๐	๕๐	๓,๔๕๐,๐๐๐
๔. ยุทธศาสตร์การพัฒนาด้านการเกษตร												
๔.๑ กลยุทธ์พัฒนา ส่งเสริมให้เกิดเกษตรอุตสาหกรรม ลดต้นทุน เพิ่มมูลค่าผลผลิตให้มีความภาพ ส่งเสริมสนับสนุนการรวมและแปรรูปสินค้าทางการเกษตร												
(๑) แผนงานการเกษตร	๖	๒๒๐,๐๐๐	๕	๑๙๐,๐๐๐	๔	๑๖๐,๐๐๐	๔	๑๖๐,๐๐๐	๔	๑๕๐,๐๐๐	๒๓	๘๗๐,๐๐๐
๔.๒ ส่งเสริม สนับสนุนการพัฒนาตามหลักปรัชญาเศรษฐกิจพอเพียง												
(๒) แผนงานการเกษตร	๐	๐	๑	๕๐,๐๐๐	๑	๕๐,๐๐๐	๐	๐	๐	๐	๒	๑๐๐,๐๐๐
รวม	๖	๒๒๐,๐๐๐	๖	๒๔๐,๐๐๐	๕	๒๑๐,๐๐๐	๔	๑๖๐,๐๐๐	๔	๑๕๐,๐๐๐	๒๕	๙๗๐,๐๐๐
๕. ยุทธศาสตร์การพัฒนาด้านสังคม												
๕.๑ กลยุทธ์ส่งเสริม ความเข้มแข็งของสถาบันครอบครัวและชุมชน พัฒนาคุณภาพชีวิตของสตรี เด็ก เยาวชน ผู้สูงอายุ ผู้พิการ ผู้ด้อยโอกาส และประชาชนทั่วไป												
(๑) แผนงานสร้างความเข้มแข็งของชุมชน	๕	๕๙๐,๐๐๐	๖	๖๘๐,๐๐๐	๗	๗๐๐,๐๐๐	๔	๖๐๐,๐๐๐	๕	๖๕๐,๐๐๐	๒๗	๓,๒๒๐,๐๐๐
(๒) แผนงานสังคมสงเคราะห์	๒	๒๐๐,๐๐๐	๒	๒๐๐,๐๐๐	๒	๒๐๐,๐๐๐	๒	๒๐๐,๐๐๐	๒	๒๐๐,๐๐๐	๑๐	๑,๐๐๐,๐๐๐

ยุทธศาสตร์	ปี ๒๕๖๖		ปี ๒๕๖๗		ปี ๒๕๖๘		ปี ๒๕๖๙		ปี ๒๕๗๐		รวม ๕ ปี	
	จำนวนโครงการ	งบประมาณ (บาท)	จำนวนโครงการ	งบประมาณ (บาท)	จำนวนโครงการ	งบประมาณ (บาท)	จำนวนโครงการ	งบประมาณ (บาท)	จำนวนโครงการ	งบประมาณ (บาท)	จำนวนโครงการ	รวมโครงการ
๕.๒ ส่งเสริม สนับสนุน การป้องกันและแก้ไขปัญหาเสถียรภาพในทุกระดับ												
(๑) แผนงานสร้างความเข้มแข็งของชุมชน	๑	๕๐,๐๐๐	๑	๕๐,๐๐๐	๑	๕๐,๐๐๐	๑	๕๐,๐๐๐	๑	๕๐,๐๐๐	๕	๒๕๐,๐๐๐
รวม	๔	๔๕๐,๐๐๐	๙	๙๓๐,๐๐๐	๑๐	๙๕๐,๐๐๐	๗	๘๕๐,๐๐๐	๘	๙๐๐,๐๐๐	๔๒	๔,๕๗๐,๐๐๐
๖. ยุทธศาสตร์การพัฒนาด้านสาธารณสุข												
๖.๑ กลยุทธ์ส่งเสริม สนับสนุน สุขภาพอนามัยและสิ่งแวดล้อม ให้ประชาชนทุกระดับ มีสุขภาพที่ดีทั้งกายและใจ รวมถึงการพัฒนากระบวนการเฝ้าระวัง ป้องกันและควบคุมโรค												
(๑) แผนงานสาธารณสุข	๗	๖๐๐,๐๐๐	๘	๖๓๐,๐๐๐	๙	๖๖๐,๐๐๐	๗	๖๐๐,๐๐๐	๖	๖๐๐,๐๐๐	๓๗	๓,๐๙๐,๐๐๐
รวม	๗	๖๐๐,๐๐๐	๘	๖๓๐,๐๐๐	๙	๖๖๐,๐๐๐	๗	๖๐๐,๐๐๐	๖	๖๐๐,๐๐๐	๓๗	๓,๐๙๐,๐๐๐
๗. ยุทธศาสตร์การพัฒนาด้านการศึกษา												
๗.๑ กลยุทธ์ส่งเสริมและพัฒนาเพื่อยกระดับคุณภาพการศึกษา ในระบบ นอกระบบ และการศึกษาดูอย่างทั่วถึง ได้มาตรฐานเพื่อความเป็นเลิศ												
(๑) แผนงานการศึกษา	๕	๒,๔๖๒,๓๙๐	๕	๓,๒๗๓,๑๒๐	๕	๓,๒๗๓,๑๒๐	๕	๓,๒๗๓,๑๒๐	๕	๓,๒๗๓,๑๒๐	๒๕	๑๕,๕๖๒,๕๙๐
(๒) แผนงานอุตสาหกรรมและการโยธา	๐	๐	๑	๒๐๐,๐๐๐	๑	๒๕๐,๐๐๐	๑	๑๐๐,๐๐๐	๐	๐	๓	๕๕๐,๐๐๐
รวม	๕	๒,๔๖๒,๓๙๐	๖	๓,๔๖๓,๑๒๐	๖	๓,๕๒๓,๑๒๐	๖	๓,๓๗๓,๑๒๐	๕	๓,๒๗๓,๑๒๐	๒๘	๑๖,๑๑๒,๕๙๐
๘. ยุทธศาสตร์การพัฒนาด้านการบริหารจัดการบ้านเมืองที่ดี												
๘.๑ กลยุทธ์ส่งเสริมระบบการบริหารจัดการตามหลักธรรมาภิบาลให้เป็นวัฒนธรรมองค์กร มุ่งเน้นการมีส่วนร่วมของประชาชน นำเทคโนโลยีระบบสารสนเทศมาใช้ในการบริหารงาน ปรับปรุงพัฒนาโครงสร้างให้ทันสมัยเพื่อให้บริการกับประชาชนให้ สะดวก รวดเร็ว มีประสิทธิภาพ												
(๑) แผนงานบริหารงานทั่วไป	๔	๙๒๐,๐๐๐	๔	๙๒๐,๐๐๐	๔	๙๒๐,๐๐๐	๔	๙๒๐,๐๐๐	๔	๙๒๐,๐๐๐	๒๐	๔,๖๐๐,๐๐๐
(๒) แผนงานสร้างความเข้มแข็งของชุมชน	๖	๑๙๐,๐๐๐	๗	๒๗๐,๐๐๐	๗	๒๗๐,๐๐๐	๗	๒๗๐,๐๐๐	๗	๒๗๐,๐๐๐	๓๔	๑,๒๗๐,๐๐๐
(๓) แผนงานอุตสาหกรรมและการโยธา	๐	๐	๐	๐	๐	๐	๐	๔๘๐,๙๔๐	๓	๑,๖๐๘,๐๐๐	๔	๒,๐๘๘,๙๔๐
รวม	๑๐	๑,๑๑๐,๐๐๐	๑๑	๑,๑๙๐,๐๐๐	๑๑	๑,๑๙๐,๐๐๐	๑๒	๑,๖๗๐,๙๔๐	๑๔	๒,๗๙๘,๐๐๐	๕๘	๗,๙๕๘,๙๔๐
๙. ยุทธศาสตร์การพัฒนาด้านสาธารณสุขทรัพยากรธรรมชาติและสิ่งแวดล้อม												
๙.๑ กลยุทธ์พัฒนาฟื้นฟูและอนุรักษ์ทรัพยากรธรรมชาติ สิ่งแวดล้อม แหล่งน้ำ ชุมชน้ำ ลำคลองและป่าไม้มีความอุดมสมบูรณ์ สร้างจิตสำนึกเพื่อป้องกันและแก้ไขปัญหาสภาพพิชชและปัญหาสิ่งแวดล้อมของชุมชน												
(๑) แผนงานการเกษตร	๕	๓๑๐,๐๐๐	๕	๓๑๐,๐๐๐	๕	๓๑๐,๐๐๐	๕	๓๑๐,๐๐๐	๕	๓๑๐,๐๐๐	๒๕	๑,๕๕๐,๐๐๐
(๒) แผนงานสาธารณสุข	๑	๕๐,๐๐๐	๑	๕๐,๐๐๐	๑	๕๐,๐๐๐	๑	๕๐,๐๐๐	๑	๕๐,๐๐๐	๕	๒๕๐,๐๐๐
รวม	๖	๓๖๐,๐๐๐	๖	๓๖๐,๐๐๐	๖	๓๖๐,๐๐๐	๖	๓๖๐,๐๐๐	๖	๓๖๐,๐๐๐	๓๐	๑,๘๐๐,๐๐๐
๑๐. ยุทธศาสตร์การพัฒนาด้านการศึกษาความปลอดภัยในชีวิตและทรัพย์สิน												
๑๐.๑ กลยุทธ์ส่งเสริม สนับสนุน งานป้องกันและบรรเทาสาธารณภัย การศึกษาความสงบเรียบร้อยและความปลอดภัยในชีวิตและทรัพย์สิน												
(๑) แผนงานการริ่ความสงบภายใน	๕	๕๙๐,๐๐๐	๕	๕๑๐,๐๐๐	๕	๓๖๐,๐๐๐	๔	๕๙๐,๐๐๐	๓	๓๖๐,๐๐๐	๒๑	๒,๓๑๐,๐๐๐
รวม	๕	๕๙๐,๐๐๐	๕	๕๑๐,๐๐๐	๕	๓๖๐,๐๐๐	๔	๕๙๐,๐๐๐	๓	๓๖๐,๐๐๐	๒๑	๒,๓๑๐,๐๐๐
รวมทั้งสิ้น	๘๐	๑๖,๒๘๑,๙๕๐	๘๕	๑๗,๐๐๐,๗๙๔	๙๐	๑๘,๔๙๖,๘๘๕	๙๐	๑๘,๕๕๒,๑๕๐	๘๑	๑๘,๕๕๒,๑๕๐	๓๘๓	๙๐,๙๒๓,๗๔๓

รายละเอียดโครงการพัฒนา
แผนพัฒนาท้องถิ่น (พ.ศ. ๒๕๖๖ - ๒๕๗๐) ทบพวน ครั้งที่ ๑/๒๕๖๖
องค์การบริหารส่วนตำบลเสมาใหญ่

รายละเอียดโครงการพัฒนา

แผนพัฒนาท้องถิ่น (พ.ศ. ๒๕๖๖ - ๒๕๗๐) ทบพวน ครั้งที่ ๑/๒๕๖๖
องค์การบริหารส่วนตำบลเสมาใหญ่ อำเภอบัวใหญ่ จังหวัดนครราชสีมา

- ก. ยุทธศาสตร์ชาติ ๒๐ ปี ยุทธศาสตร์ที่ ๒ ด้านการสร้างเสริมความสามัคคีในการแข่งขัน
ข. แผนพัฒนาเศรษฐกิจและสังคมแห่งชาติ ฉบับที่ ๑๓ หมายเหตุที่ ๑ ไทยเป็นประเทศชั้นนำด้านสินค้าเกษตรและเกษตรแปรรูปมูลค่าสูง
หมายเหตุที่ ๔ ไทยเป็นประเทศการค้าการลงทุนและยุทธศาสตร์ทางโลจิสติกส์ที่สำคัญของภูมิภาค
หมายเหตุที่ ๘ ไทยมีพื้นที่และเมืองอัจฉริยะที่น่าอยู่ พลอดภัย เด็ดขาดได้อย่างยั่งยืน
- ค. Sustainable Development Goals:SDGs
๗. สร้างหลักประกันว่าทุกคนเข้าถึงพลังงานสมัยใหม่ในราคาที่ที่สามารถจ่ายได้ เชื้อถือได้และยั่งยืน
๘. สร้างโครงสร้างพื้นฐานที่มีความทนทาน ส่งเสริมการพัฒนาอุตสาหกรรมที่ครอบคลุมและยั่งยืน และส่งเสริมนวัตกรรม
- ง. ยุทธศาสตร์จังหวัดที่ ๒ ส่งเสริม พัฒนา โครงสร้างพื้นฐาน เพื่อยกระดับเศรษฐกิจ การท่องเที่ยว การค้า การลงทุนอุตสาหกรรม เศรษฐกิจ BCG และเขตเศรษฐกิจพิเศษ
จ. ยุทธศาสตร์การพัฒนาขององค์กรปกครองส่วนท้องถิ่นในเขตจังหวัด ยุทธศาสตร์ที่ ๔ ยุทธศาสตร์การพัฒนาเมือง
๑. ยุทธศาสตร์ที่ ๑ ยุทธศาสตร์การพัฒนาตำบลโครงสร้างพื้นฐาน

๑.๑ กลยุทธ์ ๑.พัฒนาโครงสร้างพื้นฐาน เส้นทางคมนาคมไฟฟ้า/ระบบประปาและบำบัดน้ำเสีย ให้สอดคล้องกับความต้องการของประชาชน ได้มาตรฐานและมีประสิทธิภาพ
(๑) แผนงานอุตสาหกรรมและการโยธา

ที่	โครงการ	วัตถุประสงค์	เป้าหมาย (ผลผลิตของโครงการ)	งบประมาณ					ตัวชี้วัด (KPI)	ผลลัพธ์ที่คาดว่าจะได้รับ	หน่วยงานรับผิดชอบหลัก
				ปี ๒๕๖๖ (บาท)	ปี ๒๕๖๗ (บาท)	ปี ๒๕๖๘ (บาท)	ปี ๒๕๖๙ (บาท)	ปี ๒๕๗๐ (บาท)			
๑	โครงการปรับปรุงถนน ค.ส.ล. บ้านเสมาใหญ่ หมู่ที่ ๑ บริเวณศาลปู่ตา ถึง บ้านนายทองคำ แก้วอุดร	เพื่อให้ประชาชนมีเส้นทางคมนาคม สะดวกปลอดภัยและแก้ไขปัญหาน้ำท่วมขัง	ปรับปรุงถนน ค.ส.ล ขนาดกว้าง ๔ เมตร ยาวประมาณ ๒๕ เมตร หน้า ๐.๑๕ เมตร พร้อมวางท่อ ค.ส.ล.	๗๓,๐๐๐ (บาท)					๑.ถนนที่ก่อสร้างเป็นไปตามมาตรฐาน ๒.ประชาชนมีความพึงพอใจไม่น้อยกว่าร้อยละ ๘๐	ประชาชนได้รับการแก้ไขปัญหาได้ ถูกต้องตามความต้องการ ได้รับความสะดวกสบายและปลอดภัยในการเดินทางและมีความสะดวกในการขนส่งพืชผลทางการเกษตรมาก ยิ่งขึ้นและมีถนนที่มีคุณภาพดียิ่งขึ้น	กองช่าง

(๑) แผนงานยุทธศาสตร์และการโยธา

ที่	โครงการ	วัตถุประสงค์	เป้าหมาย (ผลผลิตของโครงการ)	งบประมาณ					ตัวชี้วัด (KPI)	ผลลัพธ์ที่คาดว่าจะได้รับ	หน่วยงานรับผิดชอบหลัก
				ปี ๒๕๖๖ (บาท)	ปี ๒๕๖๗ (บาท)	ปี ๒๕๖๘ (บาท)	ปี ๒๕๖๙ (บาท)	ปี ๒๕๗๐ (บาท)			
๒	โครงการปรับปรุงถนนผิวจราจรแอสฟัลท์ติก คอนกรีต บ้านเสมาใหญ่ หมู่ที่ ๑ สายข้างศาลปู่ตา ถึงบริเวณหม้อเอนแรงไฟฟ้า ส่วนนางประมวล ศรีศักดิ์นอก	๑. เพื่อแก้ไขปัญหาความเดือดร้อนของประชาชนในการใช้เส้นทางคมนาคมสัญจรไปมา และขนส่งพืชผลทางการเกษตร ๒. เพื่อความปลอดภัยต่อชีวิตและทรัพย์สินของประชาชน ๓. เพื่อปรับปรุงพัฒนาถนนให้มีสภาพที่ดีขึ้น	ถนนผิวจราจรแอสฟัลท์ติก คอนกรีต ขนาดกว้าง ๔ เมตร ยาวประมาณ ๑๖๖ เมตร หนา ๐.๐๕ เมตร	๒๙๘,๘๐๐					๑. ถนนที่ก่อสร้างเป็นไปตามมาตรฐาน ๒. ประชาชนมีความพึงพอใจไม่น้อยกว่าร้อยละ ๘๐	ประชาชนได้รับการแก้ไขปัญหาได้ ถูกต้องตามความต้องการ ได้รับความสะดวกสบายและปลอดภัยในการเดินทางและมีความสะดวกในการขนส่งพืชผลทางการเกษตรมาก ยิ่งขึ้นและมีถนนที่มีคุณภาพดียิ่งขึ้น	กองช่าง
๓	โครงการก่อสร้างถนนลูกรัง บ้านเสมาใหญ่ หมู่ที่ ๑ จากบริเวณนางเพ็ชรบุรี ศรีนอก ถึงที่สาธารณประโยชน์ในนามเดี่ย	๑. เพื่อแก้ไขปัญหาความเดือดร้อนของประชาชนในการใช้เส้นทางคมนาคมสัญจรไปมา และขนส่งพืชผลทางการเกษตร ๒. เพื่อความปลอดภัยต่อชีวิตและทรัพย์สินของประชาชน ๓. เพื่อพัฒนาถนนให้ มีสภาพที่ดีขึ้น	ก่อสร้างถนนลูกรัง ขนาดกว้าง ๔ เมตร ยาวประมาณ ๑๕๐ เมตร หนาเฉลี่ย ๐.๒๐ เมตร ดินถมคันทาง หนาเฉลี่ย ๑ เมตร หรือมีปริมาณดินไม่น้อยกว่า ๖๐๐ ลบ.ม.	๑๕๐,๐๐๐					๑. ถนนที่ก่อสร้างเป็นไปตามมาตรฐาน ๒. ประชาชนมีความพึงพอใจไม่น้อยกว่าร้อยละ ๘๐	ประชาชนได้รับการแก้ไขปัญหาได้ ถูกต้องตามความต้องการ ได้รับความสะดวกสบายและปลอดภัยในการเดินทางและมีความสะดวกในการขนส่งพืชผลทางการเกษตรมาก ยิ่งขึ้นและมีถนนที่มีคุณภาพดียิ่งขึ้น	กองช่าง

(๑) แผนงานอุตสาหกรรมและการโยธา

ที่	โครงการ	วัตถุประสงค์	เป้าหมาย (ผลผลิตของโครงการ)	งบประมาณ					ตัวชี้วัด (KPI)	ผลลัพธ์ที่คาดว่าจะได้รับ	หน่วยงานรับผิดชอบหลัก
				ปี ๒๕๖๖ (บาท)	ปี ๒๕๖๗ (บาท)	ปี ๒๕๖๘ (บาท)	ปี ๒๕๖๙ (บาท)	ปี ๒๕๗๐ (บาท)			
๔	โครงการปรับปรุงถนน ค.ส.ล.บ้านเสม็กใหญ่ หมู่ที่ ๑ สายทางจากชุมประสูติคุ้มหัวระเริง -บ้านน.ส.ศิริพร ประสิทธิ์นอก	๑. เพื่อแก้ไขปัญหาความเดือดร้อนของประชาชนในการใช้เส้นทางคมนาคมสัญจรไปมาและขนส่งพืชผลทางการเกษตร ๒. เพื่อความปลอดภัยต่อชีวิตและทรัพย์สินของประชาชน ๓. เพื่อปรับปรุงพัฒนาถนนให้มีสภาพที่ดีขึ้น	รื้อผิวคอนกรีต/ปรับพื้นที่เสริมดินถนนให้สูงขึ้น และก่อสร้างถนนคอนกรีตเสริมเหล็ก ขนาดกว้าง ๔ เมตร ยาวประมาณ ๗๖ เมตร หนา ๐.๑๕ เมตร และวางท่อระบายน้ำ	๔๒๐,๐๐๐					๑. ถนนที่ก่อสร้างเป็นไปตามมาตรฐาน ๒. ประชาชนมีความพึงพอใจไม่น้อยกว่าร้อยละ ๘๐	ประชาชนได้รับการแก้ไขปัญหาคือ ถูกต้องตามความต้องการ ได้รับการสะดวกและปลอดภัยในการเดินทางและมีรายได้เพิ่มขึ้นคุณภาพดีขึ้น	กองช่าง
๕	โครงการปรับปรุงถนนผิวจราจรแอสฟัลต์ติกคอนกรีต บ้านเสมาใหญ่ หมู่ที่ ๑ สายทางจากบ้านนายสงว จิตกลาง ถึง บ้านนายลอย บรรดาศักดิ์	๑. เพื่อแก้ไขปัญหาความเดือดร้อนของประชาชนในการใช้เส้นทางคมนาคมสัญจรไปมาและขนส่งพืชผลทางการเกษตร ๒. เพื่อความปลอดภัยต่อชีวิตและทรัพย์สินของประชาชน ๓. เพื่อปรับปรุงพัฒนาถนนให้มีสภาพที่ดีขึ้น	ถนนผิวจราจรแอสฟัลต์ติกคอนกรีต ขนาดกว้าง ๓.๔๐ เมตร ยาวประมาณ ๑๙๘ เมตร หนา ๐.๑๕ เมตร	๓๗๐,๒๖๐	๓๗๐,๒๖๐	๓๗๐,๒๖๐			๑. ถนนที่ก่อสร้างเป็นไปตามมาตรฐาน ๒. ประชาชนมีความพึงพอใจไม่น้อยกว่าร้อยละ ๘๐	ประชาชนได้รับการแก้ไขปัญหาคือ ถูกต้องตามความต้องการ ได้รับการสะดวกและปลอดภัยในการเดินทางและมีรายได้เพิ่มขึ้นคุณภาพดีขึ้น	กองช่าง

(๑) แผนงานอุตสาหกรรมและการโยธา

ที่	โครงการ	วัตถุประสงค์	เป้าหมาย (ผลผลิตของโครงการ)	งบประมาณ					ตัวชี้วัด (KPI)	ผลลัพธ์ที่คาดว่าจะได้รับ	หน่วยงานรับผิดชอบหลัก
				ปี ๒๕๖๖ (บาท)	ปี ๒๕๖๗ (บาท)	ปี ๒๕๖๘ (บาท)	ปี ๒๕๖๙ (บาท)	ปี ๒๕๗๐ (บาท)			
๖	โครงการปรับปรุงถนนผิวจราจร แอสฟัลต์ติกคอนกรีต จากบ้านนายอัมพร ศรีนอก ถึงถนนลาดยาง นม ๔๐๐๗ แยกบ้านนา บ้านเสมาใหญ่ หมู่ที่ ๑ และบ้านพญาคา หมู่ที่ ๒ ตำบลเสมาใหญ่ อำเภอบัวใหญ่ จังหวัดนครราชสีมา	๑. เพื่อแก้ไขปัญหาความเดือดร้อนของประชาชนในการใช้เส้นทางคมนาคมสัญจรไปมา และขนส่งพืชผลทางการเกษตร ๒. เพื่อความปลอดภัยต่อชีวิตและทรัพย์สินของประชาชน ๓. เพื่อปรับปรุงพัฒนาถนนให้มีสภาพที่ดีขึ้น	ถนนผิวจราจรแอสฟัลต์ติกคอนกรีต ช่วงที่ ๑ ขนาดกว้าง ๔ เมตร ยาวประมาณ ๔๖๒ เมตร หนา ๐.๐๕ เมตร ช่วงที่ ๒ ขนาดกว้าง ๕ เมตร ยาวประมาณ ๔๗๒ เมตร หนา ๐.๐๕ เมตร พร้อมขยายทางเชื่อม ๒จุด	๑,๕๙๓,๖๐๐	๑,๕๙๓,๖๐๐				๑. ถนนที่ก่อสร้างเป็นไปตามมาตรฐาน ๒. ประชาชนมีความพึงพอใจไม่น้อยกว่าร้อยละ ๘๐	ประชาชนได้รับการแก้ไขปัญหาได้ถูกต้องตามความต้องการ ได้รับความสะดวกสบายและปลอดภัยในการเดินทางและมีความสะดวกในการขนส่งพืชผลทางการเกษตรมากยิ่งขึ้นและมีถนนที่ยั่งยืนและมีความปลอดภัยยิ่งขึ้น	กองช่าง
๗	โครงการลงหินคลุก คันคูลำห้วยนาเพียง บ้านเสมาใหญ่ หมู่ที่ ๑	๑. เพื่อแก้ไขปัญหาความเดือดร้อนของประชาชนในการใช้เส้นทางคมนาคมสัญจรไปมา และขนส่งพืชผลทางการเกษตร ๒. เพื่อความปลอดภัยต่อชีวิตและทรัพย์สินของประชาชน ๓. เพื่อพัฒนาถนนให้มีสภาพที่ดีขึ้น	ลงหินคลุก ขนาดกว้าง ๔ เมตร ยาวประมาณ ๒,๐๘๐ เมตร (ยาวฝั่งละ ๑,๐๔๐ เมตร) หนา ๐.๑๕ เมตร	๖๑๐,๐๐๐	๖๑๐,๐๐๐	๖๑๐,๐๐๐	๖๑๐,๐๐๐	๖๑๐,๐๐๐	๑. ถนนที่ก่อสร้างเป็นไปตามมาตรฐาน ๒. ประชาชนมีความพึงพอใจไม่น้อยกว่าร้อยละ ๘๐	ประชาชนได้รับการแก้ไขปัญหาได้ถูกต้องตามความต้องการ ได้รับความสะดวกสบายและปลอดภัยในการเดินทางและมีความสะดวกในการขนส่งพืชผลทางการเกษตรมากยิ่งขึ้นและมีความปลอดภัยยิ่งขึ้น	กองช่าง

(๑) แผนงานอุตสาหกรรมและการโยธา

ที่	โครงการ	วัตถุประสงค์	เป้าหมาย (ผลผลิตของโครงการ)	งบประมาณ					ตัวชี้วัด (KPI)	ผลลัพธ์ที่คาดว่าจะได้รับ	หน่วยงานรับผิดชอบหลัก
				ปี ๒๕๖๖ (บาท)	ปี ๒๕๖๗ (บาท)	ปี ๒๕๖๘ (บาท)	ปี ๒๕๖๙ (บาท)	ปี ๒๕๗๐ (บาท)			
๘	โครงการรื้อฟื้นคอก บ้านเสมารใหญ่ หมู่ที่ ๑ สายทางจากถนนทางหลวง นม ๔๐๐๗ ถึง บริเวณนางนางเพ็ชรบุรี ศรีนอก	๑. เพื่อแก้ไขปัญหาความเดือดร้อนของประชาชนในการใช้เส้นทางคมนาคมสัญจรไปมา และขนส่งพืชผลทางการเกษตร ๒. เพื่อความปลอดภัยต่อชีวิตและทรัพย์สินของประชาชน ๓. เพื่อพัฒนาถนนให้มีสภาพที่ดีขึ้น	ถนนหินคลุก ขนาดกว้าง ๓.๕๐ เมตร ยาวประมาณ ๖๘๐ เมตร หน้า ๐.๑๕ เมตร				๕๒๓,๖๐๐	๕๒๓,๖๐๐	๑. ถนนที่ก่อสร้างเป็นไปตามมาตรฐาน ๒. ประชาชนมีความพึงพอใจไม่น้อยกว่าร้อยละ ๘๐	ประชาชนได้รับการแก้ไขปัญหาได้ถูกต้องตามความต้องการ ได้รับการระบายและปลอดภัยในการเดินทางและมีความสะดวกในการขนส่งพืชผลทางการเกษตรมากขึ้น ยิ่งขึ้นและมีถนนที่ยั่งยืน	กองช่าง
๙	โครงการปรับปรุงถนนผิวจราจรแอสฟัลต์ติกคอนกรีต บ้านหญ้าคา หมู่ที่ ๒ สายทางจากบ้านนางถอม ประจิด - โรงเรียนบ้านเสมา	๑. เพื่อแก้ไขปัญหาความเดือดร้อนของประชาชนในการใช้เส้นทางคมนาคมสัญจรไปมา และขนส่งพืชผลทางการเกษตร ๒. เพื่อความปลอดภัยต่อชีวิตและทรัพย์สินของประชาชน ๓. เพื่อปรับปรุงพัฒนาถนนให้มีสภาพที่ดีขึ้น	ถนนผิวจราจรแอสฟัลต์ติกคอนกรีต ขนาดกว้าง ๔ เมตร ยาวประมาณ ๑๑๒ เมตร หน้า ๐.๐๕ เมตร	๒๓๒,๙๖๐				๑. ถนนที่ก่อสร้างเป็นไปตามมาตรฐาน ๒. ประชาชนมีความพึงพอใจไม่น้อยกว่าร้อยละ ๘๐	ประชาชนได้รับการแก้ไขปัญหาได้ถูกต้องตามความต้องการ ได้รับการระบายและปลอดภัยในการเดินทางและมีความสะดวกในการขนส่งพืชผลทางการเกษตรมากขึ้น ยิ่งขึ้นและมีถนนที่ยั่งยืน	กองช่าง	

(๑) แผนงานยุทธศาสตร์และการโยธา

ที่	โครงการ	วัตถุประสงค์	เป้าหมาย (ผลผลิตของโครงการ)	งบประมาณ					ตัวชี้วัด (KPI)	ผลลัพธ์ที่คาดว่าจะได้รับ	หน่วยงาน รับผิดชอบหลัก
				ปี ๒๕๖๖ (บาท)	ปี ๒๕๖๗ (บาท)	ปี ๒๕๖๘ (บาท)	ปี ๒๕๖๙ (บาท)	ปี ๒๕๗๐ (บาท)			
๑๐	โครงการลงทุนปลูกบริเวณทางเข้าและรอบสระหนองแมว บ้านหม้อคา หมู่ที่ ๒	เพื่อแก้ไขปัญหาความเดือดร้อนของประชาชนในการสัญจรไปมา และเพื่อพัฒนาแหล่งน้ำไว้ใช้ในอุปโภค บริโภคและการเกษตรและปรับปรุงภูมิทัศน์เป็นสถานที่พักผ่อนและออกกำลังกาย	ลงทุนปลูกทางเข้าและรอบสระหนองแมว ขนาดกว้าง ๓ เมตร ยาวประมาณ ๕๐๕ เมตร ทน ๐.๑๕ เมตร	๓๓๓,๓๐๐					ประชาชนมีความพึงพอใจร้อยละ ๗๐	ประชาชนได้รับการแก้ไขปัญหาได้ถูกต้องตามความต้องการ ได้รับความสะดวกสบายและปลอดภัย และมีแหล่งน้ำไว้ใช้ในอุปโภค บริโภค และการเกษตรและมีสถานที่สำหรับพักผ่อนออกกำลังกาย	กองช่าง
๑๑	โครงการก่อสร้างถนนหินคลุกบ้านหม้อคา หมู่ที่ ๒ สายทางจากบ้านนางสวย กุณอก ถึง ถนนค.ส.ล.หน้าสวนนางเหรียญทอง แล้วข้ามาย	๑.เพื่อแก้ไขปัญหาความเดือดร้อนของประชาชนในการใช้เส้นทางคมนาคมสัญจรไปมา และขนส่งพืชผลทางการเกษตร ๒.เพื่อความปลอดภัยต่อชีวิตและทรัพย์สินของประชาชน ๓. เพื่อพัฒนาถนนให้มีสภาพที่ดีขึ้น	ถนนหินคลุก ขนาดกว้าง ๓ เมตร ยาวประมาณ ๒๐๙ เมตร ทน ๐.๑๕ เมตร	๑๓๗,๙๕๐					๑.ถนนที่ก่อสร้างเป็นไปตามมาตรฐาน ๒.ประชาชนมีความพึงพอใจไม่น้อยกว่าร้อยละ ๘๐	ประชาชนได้รับการแก้ไขปัญหาได้ถูกต้องตามความต้องการ ได้รับความสะดวกสบายและปลอดภัยในการเดินทางและมีความสะดวกในการขนส่งพืชผลทางการเกษตรมาก ยิ่งขึ้นและมีถนนที่มีคุณภาพดียิ่งขึ้น	กองช่าง

(๑) แผนงานอุตสาหกรรมและการโยธา

ที่	โครงการ	วัตถุประสงค์	เป้าหมาย (ผลผลิตของโครงการ)	งบประมาณ					ตัวชี้วัด (KPI)	ผลลัพธ์ที่คาดว่าจะได้รับ	หน่วยงานรับผิดชอบหลัก
				ปี ๒๕๖๖ (บาท)	ปี ๒๕๖๗ (บาท)	ปี ๒๕๖๘ (บาท)	ปี ๒๕๖๙ (บาท)	ปี ๒๕๗๐ (บาท)			
๑๒	โครงการปรับปรุงถนนผิวจราจร แอสฟัลต์ติกคอนกรีต บ้านหญ้าคา หมู่ที่ ๒ สายทางจากบ้านนายประมวล เทียบศรี ถึง บ้านนายณรงค์ เพ็ญนอก	๑. เพื่อแก้ไขปัญหาความเดือดร้อนของประชาชนในการใช้เส้นทางคมนาคมสัญจรไปมา และขนส่งพืชผลทางการเกษตร ๒. เพื่อความปลอดภัยต่อชีวิตและทรัพย์สินของประชาชน ๓. เพื่อปรับปรุงพัฒนาถนนให้มีสภาพที่ดีขึ้น	ถนนผิวจราจรแอสฟัลต์ติกคอนกรีต ขนาดกว้าง ๓ เมตร ยาวประมาณ ๑๒๗ เมตร หนา ๐.๐๕ เมตร		๑๗๑,๔๕๐ (บาท)	๑๗๑,๔๕๐ (บาท)		๑. ถนนที่ก่อสร้าง เป็นไปตามมาตรฐาน ๒. ประชาชนมีความพึงพอใจไม่น้อยกว่าร้อยละ ๘๐	ประชาชนได้รับการแก้ไขปัญหาได้ ถูกต้องตามความต้องการ ได้รับความสะดวกสบายและปลอดภัยในการเดินทางและมีความสะดวกในการขนส่งพืชผลทางการเกษตรมาก ยิ่งขึ้นและมีถนนที่มีคุณภาพดียิ่งขึ้น	กองช่าง	
๑๓	โครงการปรับปรุงถนนผิวจราจร แอสฟัลต์ติกคอนกรีต บ้านหญ้าคา หมู่ที่ ๒ สายทางจากบ้านนายสมศักดิ์ ไชยนอก ถึง บ้านนางเสงี่ยม พันธุ์สวัสดิ์	๑. เพื่อแก้ไขปัญหาความเดือดร้อนของประชาชนในการใช้เส้นทางคมนาคมสัญจรไปมา และขนส่งพืชผลทางการเกษตร ๒. เพื่อความปลอดภัยต่อชีวิตและทรัพย์สินของประชาชน ๓. เพื่อปรับปรุงพัฒนาถนนให้มีสภาพที่ดีขึ้น	ถนนผิวจราจรแอสฟัลต์ติกคอนกรีต ขนาดกว้าง ๓ เมตร ยาวประมาณ ๙๕ เมตร หนา ๐.๐๕ เมตร		๑๒๘,๒๕๐ (บาท)	๑๒๘,๒๕๐ (บาท)		๑. ถนนที่ก่อสร้าง เป็นไปตามมาตรฐาน ๒. ประชาชนมีความพึงพอใจไม่น้อยกว่าร้อยละ ๘๐	ประชาชนได้รับการแก้ไขปัญหาได้ ถูกต้องตามความต้องการ ได้รับความสะดวกสบายและปลอดภัยในการเดินทางและมีความสะดวกในการขนส่งพืชผลทางการเกษตรมาก ยิ่งขึ้นและมีถนนที่มีคุณภาพดียิ่งขึ้น	กองช่าง	

(๑) แผนงานอุตสาหกรรมและการโยธา

ที่	โครงการ	วัตถุประสงค์	เป้าหมาย (ผลผลิตของโครงการ)	งบประมาณ					ตัวชี้วัด (KPI)	ผลลัพธ์ที่คาดว่าจะได้รับ	หน่วยงานรับผิดชอบหลัก
				ปี ๒๕๖๖ (บาท)	ปี ๒๕๖๗ (บาท)	ปี ๒๕๖๘ (บาท)	ปี ๒๕๖๙ (บาท)	ปี ๒๕๗๐ (บาท)			
๑๔	โครงการปรับปรุงถนนผิวจราจร แอสฟัลต์ติกคอนกรีต บ้านหมื่นไ้คา หมู่ที่ ๒ สายทางจากบ้านนางยวน ประสิทธิ์นอก ถึงบ้านนางนุช การงาน	๑. เพื่อแก้ไขปัญหาความเดือดร้อนของประชาชนในการใช้เส้นทางคมนาคมสัญจรไปมา และขนส่งพืชผลทางการเกษตร ๒. เพื่อความปลอดภัยต่อชีวิตและทรัพย์สินของประชาชน ๓. เพื่อปรับปรุงพัฒนาถนนให้มีสภาพที่ดีขึ้น	ถนนผิวจราจรแอสฟัลต์ติกคอนกรีต ขนาดกว้าง ๔ เมตร ยาวประมาณ ๙๐ เมตร หน้า ๐.๐๕ เมตร				๑๖๒,๐๐๐	๑๖๒,๐๐๐	๑. ถนนที่ก่อสร้างเป็นไปตามมาตรฐาน ๒. ประชาชนมีความพึงพอใจไม่น้อยกว่าร้อยละ ๘๐	ประชาชนได้รับการแก้ไขปัญหาได้ ถูกต้องตามความต้องการ ได้รับการ สะดวกสบายและปลอดภัยในการเดินทางและมีความสะดวกในการขนส่งพืชผลทางการเกษตรมาก ยิ่งขึ้นและมีถนนที่ยั่งยืน	กองช่าง
๑๕	โครงการปรับปรุงถนนผิวจราจร แอสฟัลต์ติกคอนกรีต บ้านหมื่นไ้คา หมู่ที่ ๒ สายทางจากบ้าน น.ส. พรทวี มนนอก ถึง บ้าน นาง สมคิด จันนอก ม.๑	๑. เพื่อแก้ไขปัญหาความเดือดร้อนของประชาชนในการใช้เส้นทางคมนาคมสัญจรไปมา และขนส่งพืชผลทางการเกษตร ๒. เพื่อความปลอดภัยต่อชีวิตและทรัพย์สินของประชาชน ๓. เพื่อปรับปรุงพัฒนาถนนให้มีสภาพที่ดีขึ้น	ถนนผิวจราจรแอสฟัลต์ติกคอนกรีต ขนาดกว้าง ๔ เมตร ยาวประมาณ ๑๒๖ เมตร หน้า ๐.๐๕ เมตร				๒๒๖,๘๐๐	๒๒๖,๘๐๐	๑. ถนนที่ก่อสร้างเป็นไปตามมาตรฐาน ๒. ประชาชนมีความพึงพอใจไม่น้อยกว่าร้อยละ ๘๐	ประชาชนได้รับการแก้ไขปัญหาได้ ถูกต้องตามความต้องการ ได้รับการ สะดวกสบายและปลอดภัยในการเดินทางและมีความสะดวกในการขนส่งพืชผลทางการเกษตรมาก ยิ่งขึ้นและมีถนนที่ยั่งยืน	กองช่าง

(๑) แผนงานยุทธศาสตร์และการโยธา

ที่	โครงการ	วัตถุประสงค์	เป้าหมาย (ผลผลิตของโครงการ)	งบประมาณ					ตัวชี้วัด (KPI)	ผลลัพธ์ที่คาดว่าจะได้รับ	หน่วยงานรับผิดชอบหลัก
				ปี ๒๕๖๖ (บาท)	ปี ๒๕๖๗ (บาท)	ปี ๒๕๖๘ (บาท)	ปี ๒๕๖๙ (บาท)	ปี ๒๕๗๐ (บาท)			
๑๖	โครงการปรับปรุงถนน ค.ส.ล. บ้านหญ้าคา หมู่ที่ ๒ สายทางจากบ้านนายสมิตรี เจนด้านกลาง ถึงบริเวณตรงข้ามนางนางสมาลี พิธิรักษา	๑. เพื่อแก้ไขปัญหาความเดือดร้อนของประชาชนในการใช้เส้นทางคมนาคมสัญจรไปมา และขนส่งพืชผลทางการเกษตร ๒. เพื่อความปลอดภัยต่อชีวิตและทรัพย์สินของประชาชน ๓. เพื่อพัฒนาถนนให้มีสภาพที่ดีขึ้น	ปรับปรุงขยายถนนคอนกรีตเสริมเหล็ก ขนาดกว้าง ๔.๕๐ เมตร ยาวประมาณ ๓๖ เมตร หนา ๐.๑๕ เมตร					๑๐๘,๕๕๐	๑. ถนนที่ก่อสร้างเป็นไปตามมาตรฐาน ๒. ประชาชนมีความพึงพอใจไม่น้อยกว่าร้อยละ ๘๐	ประชาชนได้รับการแก้ไขปัญหาได้ถูกต้องตามความต้องการ ได้รับความสะดวกสบายและปลอดภัยในการเดินทางและมีความสะดวกในการขนส่งพืชผลทางการเกษตรมากขึ้นและมีถนนที่มีคุณภาพดียิ่งขึ้น	กองช่าง
๑๗	โครงการปรับปรุงถนนผิวจราจร แอสฟัลต์ติกคอนกรีต บ้านนา หมู่ที่ ๓ จากศาลาประชาคมหมู่บ้าน - บ้านนายประกาศิต น้อยการนา	๑. เพื่อแก้ไขปัญหาความเดือดร้อนของประชาชนในการใช้เส้นทางคมนาคมสัญจรไปมา และขนส่งพืชผลทางการเกษตร ๒. เพื่อความปลอดภัยต่อชีวิตและทรัพย์สินของประชาชน ๓. เพื่อปรับปรุงพัฒนาถนนให้มีสภาพที่ดีขึ้น	ถนนผิวจราจรแอสฟัลต์ติกคอนกรีต ขนาดกว้าง ๔ เมตร ยาวประมาณ ๑๓๗ เมตร หนา ๐.๑๕ เมตร พร้อมขยายทางเชื่อม	๒๘๔,๙๖๐					๑. ถนนที่ก่อสร้างเป็นไปตามมาตรฐาน ๒. ประชาชนมีความพึงพอใจไม่น้อยกว่าร้อยละ ๘๐	ประชาชนได้รับการแก้ไขปัญหาได้ถูกต้องตามความต้องการ ได้รับความสะดวกสบายและปลอดภัยในการเดินทางและมีความสะดวกในการขนส่งพืชผลทางการเกษตรมากขึ้นและมีถนนที่มีคุณภาพดียิ่งขึ้น	กองช่าง

(๑) แผนงานอุตสาหกรรมและการโยธา

ที่	โครงการ	วัตถุประสงค์	เป้าหมาย (ผลผลิตของโครงการ)	งบประมาณ					ตัวชี้วัด (KPI)	ผลลัพธ์ที่คาดว่าจะได้รับ	หน่วยงานรับผิดชอบหลัก
				ปี ๒๕๖๖ (บาท)	ปี ๒๕๖๗ (บาท)	ปี ๒๕๖๘ (บาท)	ปี ๒๕๖๙ (บาท)	ปี ๒๕๗๐ (บาท)			
๑๘	โครงการก่อสร้างถนน ค.ส.ล. บ้านนา หมู่ที่ ๓ สายทางจากคึมโนนพยอม ถึงฝายน้ำล้น	๑. เพื่อแก้ไขปัญหาความเดือดร้อนของประชาชนในการใช้เส้นทางคมนาคมสัญจรไปมา และขนส่งพืชผลทางการเกษตร ๒. เพื่อความปลอดภัยต่อชีวิตและทรัพย์สินของประชาชน ๓. เพื่อพัฒนาถนนให้มีสภาพที่ดีขึ้น	ถนนคอนกรีตเสริมเหล็ก ขนาดกว้าง ๔ เมตร ยาวประมาณ ๓๐๐ เมตร หนา ๐.๑๕ เมตร	๔๕๐,๐๐๐ (บาท)	๓๕๔,๐๐๐ (บาท)				๑. ถนนที่ก่อสร้างเป็นไปตามมาตรฐาน ๒. ประชาชนมีความพึงพอใจไม่น้อยกว่าร้อยละ ๘๐	ประชาชนได้รับการแก้ไขปัญหาได้ถูกต้องตามความต้องการ ได้รับความสะดวกสบายและปลอดภัยในการเดินทางและมีความสะดวกในการขนส่งพืชผลทางการเกษตรมาก ยิ่งขึ้นและมีถนนที่มีคุณภาพดียิ่งขึ้น	กองช่าง
๑๙	โครงการก่อสร้างถนน ค.ส.ล. พร้อมวางท่อระบายน้ำ บ้านนา หมู่ที่ ๓ จากบ้านนายประภาศิตน้อยการนา - บ้านนางบัวรอง จุดนาค	๑. เพื่อแก้ไขปัญหาความเดือดร้อนของประชาชนในการใช้เส้นทางคมนาคมสัญจรไปมา และขนส่งพืชผลทางการเกษตร ๒. เพื่อความปลอดภัยต่อชีวิตและทรัพย์สินของประชาชน ๓. เพื่อพัฒนาถนนให้มีสภาพที่ดีขึ้น	ถนนคอนกรีตเสริมเหล็ก ขนาดกว้าง ๓ เมตร ยาวประมาณ ๓๒ เมตร หนา ๐.๑๕ เมตร พร้อมวางท่อระบายน้ำคอนกรีตตลอดแนว	๗๓,๙๒๐ (บาท)	๗๓,๙๒๐ (บาท)				๑. ถนนที่ก่อสร้างเป็นไปตามมาตรฐาน ๒. ประชาชนมีความพึงพอใจไม่น้อยกว่าร้อยละ ๘๐	ประชาชนได้รับการแก้ไขปัญหาได้ถูกต้องตามความต้องการ ได้รับความสะดวกสบายและปลอดภัยในการเดินทางและมีความสะดวกในการขนส่งพืชผลทางการเกษตรมาก ยิ่งขึ้นและมีถนนที่มีคุณภาพดียิ่งขึ้น	กองช่าง

(๑) แผนงานอุตสาหกรรมและการโยธา

ที่	โครงการ	วัตถุประสงค์	เป้าหมาย (ผลผลิตของโครงการ)	งบประมาณ					ตัวชี้วัด (KPI)	ผลลัพธ์ที่คาดว่าจะได้รับ	หน่วยงานรับผิดชอบหลัก
				ปี ๒๕๖๖ (บาท)	ปี ๒๕๖๗ (บาท)	ปี ๒๕๖๘ (บาท)	ปี ๒๕๖๙ (บาท)	ปี ๒๕๗๐ (บาท)			
๒๐	โครงการก่อสร้างถนน ค.ส.ล.บ้านนา หมู่ที่ ๓ จากบ้านนางสมพร ประภาพันธ์ -บ้านนายบุญ ชาวสวน	๑. เพื่อแก้ไขปัญหาคาความเดือดร้อนของประชาชนในการใช้เส้นทางคมนาคมสัญจรไปมา และขนส่งพืชผลทางการเกษตร ๒. เพื่อความปลอดภัยต่อชีวิตและทรัพย์สินของประชาชน ๓. เพื่อพัฒนาถนนให้มีสภาพที่ดีขึ้น	ถนนผิวจราจรแอสฟัลท์ เหล็ก ขนาดกว้าง ๓ เมตร ยาวประมาณ ๓๒๒ เมตร ๐.๑๕ เมตร	๖๔,๓๒๐	๖๔,๓๒๐	๖๔,๓๒๐	๖๔,๓๒๐	๖๔,๓๒๐	๑. ถนนที่ก่อสร้าง เป็นไปตามมาตรฐาน ๒. ประชาชนมีความพึงพอใจไม่น้อยกว่าร้อยละ ๘๐	ประชาชนได้รับการแก้ไขปัญหาได้ ถูกต้องตามความต้องการ ได้รับการ สะดวกสบายและปลอดภัยในการเดินทางและมีความสะดวกในการขนส่งพืชผลทางการเกษตรมาก ยิ่งขึ้นและมีถนนที่มีคุณภาพดียิ่งขึ้น	กองช่าง
๒๑	โครงการปรับปรุงถนนผิวจราจร แอสฟัลท์ติกคอนกรีต บ้านนา หมู่ที่ ๓ สายทางจากบ้านนางสมพร ถึงบริเวณสามแยกบ้านนายดม ถนนัดหมอ	๑. เพื่อแก้ไขปัญหาคาความเดือดร้อนของประชาชนในการใช้เส้นทางคมนาคมสัญจรไปมา และขนส่งพืชผลทางการเกษตร ๒. เพื่อความปลอดภัยต่อชีวิตและทรัพย์สินของประชาชน ๓. เพื่อปรับปรุงพัฒนาถนนให้มีสภาพที่ดีขึ้น	ถนนผิวจราจรแอสฟัลท์ติกคอนกรีต ช่วงที่ ๑ ขนาดกว้าง ๓.๖๐ เมตร ยาวประมาณ ๒๕ เมตร หนา ๐.๑๕ เมตร ช่วงที่ ๒ กว้าง ๒.๘๐ เมตร ยาวประมาณ ๓๔ เมตร หนา ๐.๑๕ เมตร ช่วงที่ ๓ ขนาดกว้าง ๔ เมตร ยาวประมาณ ๕๐ เมตร หนา ๐.๑๕ เมตร	๑๗๓,๓๔๐	๑๗๓,๓๔๐	๑๗๓,๓๔๐	๑๗๓,๓๔๐	๑๗๓,๓๔๐	๑. ถนนที่ก่อสร้าง เป็นไปตามมาตรฐาน ๒. ประชาชนมีความพึงพอใจไม่น้อยกว่าร้อยละ ๘๐	ประชาชนได้รับการแก้ไขปัญหาได้ ถูกต้องตามความต้องการ ได้รับการ สะดวกสบายและปลอดภัยในการเดินทางและมีความสะดวกในการขนส่งพืชผลทางการเกษตรมาก ยิ่งขึ้นและมีถนนที่มีคุณภาพดียิ่งขึ้น	กองช่าง

(๑) แผนงานอุตสาหกรรมและการโยธา

ที่	โครงการ	วัตถุประสงค์	เป้าหมาย (ผลผลิตของโครงการ)	งบประมาณ					ตัวชี้วัด (KPI)	ผลลัพธ์ที่คาดว่าจะได้รับ	หน่วยงานรับผิดชอบหลัก
				ปี ๒๕๖๖ (บาท)	ปี ๒๕๖๗ (บาท)	ปี ๒๕๖๘ (บาท)	ปี ๒๕๖๙ (บาท)	ปี ๒๕๗๐ (บาท)			
๒๒	โครงการปรับปรุงถนนผิวจราจรแอสฟัลท์ติกคอนกรีต บ้านนา หมู่ที่ ๓ สายทางจากบ้านนางเฉลิม การบรรจง ถึง คุ้มโนนพยอม	๑. เพื่อแก้ไขปัญหาความเดือดร้อนของประชาชนในการใช้เส้นทางคมนาคมสัญจรไปมา และขนส่งพืชผลทางการเกษตร ๒. เพื่อความปลอดภัยต่อชีวิตและทรัพย์สินของประชาชน ๓. เพื่อปรับปรุงพัฒนาถนนให้มีสภาพที่ดีขึ้น	ถนนผิวจราจรแอสฟัลท์ติก คอนกรีต ขนาดกว้าง ๔ เมตร ยาวประมาณ ๕๔๕ เมตร ทน ๐.๐๕ เมตร	๔๙๐,๕๐๐	๔๙๐,๕๐๐	๔๙๐,๕๐๐	๔๙๐,๕๐๐	๔๙๐,๕๐๐	๑. ถนนที่ก่อสร้างเป็นไปตามมาตรฐาน ๒. ประชาชนมีความพึงพอใจไม่น้อยกว่าร้อยละ ๘๐	ประชาชนได้รับการแก้ไขปัญหาได้ถูกต้องตามความต้องการ ได้รับการสะดวกสบายและปลอดภัยในการเดินทางและมีความสะดวกในการขนส่งพืชผลทางการเกษตร การเกษตรมากขึ้นยิ่งขึ้นและมีถนนที่มีคุณภาพดียิ่งขึ้น	กองช่าง
๒๓	โครงการก่อสร้างท่อกระจายน้ำประจำหมู่บ้าน บ้านนา หมู่ที่ ๓	เพื่อให้หมู่บ้านมีเครื่องประจักษ์ที่ทันสมัยที่ชัดเจนสามารถส่งข้อมูลข่าวสารให้ประชาชนทราบได้อย่างทั่วถึง	ท่อกระจายน้ำ จำนวน ๑ แห่ง พร้อมติดตั้งเครื่องขยายเสียง อุปกรณ์ครบชุด				๑๘๐,๐๐๐	ร้อยละของประชาชนได้รับข้อมูลข่าวสาร	ประชาชนได้รับข้อมูลข่าวสารต่างๆ อย่างทั่วถึงและรวดเร็ว ชัดเจน	กองช่าง	

(๑) แผนงานอุตสาหกรรมและการโยธา

ที่	โครงการ	วัตถุประสงค์	เป้าหมาย (ผลผลิตของโครงการ)	งบประมาณ					ตัวชี้วัด (KPI)	ผลลัพธ์ที่คาดว่าจะได้รับ	หน่วยงาน รับผิดชอบ
				ปี ๒๕๖๖ (บาท)	ปี ๒๕๖๗ (บาท)	ปี ๒๕๖๘ (บาท)	ปี ๒๕๖๙ (บาท)	ปี ๒๕๗๐ (บาท)			
๒๔	โครงการก่อสร้างถนนลูกรัง บ้าน นา หมู่ที่ ๓ สายทางจากบ้าน นายอุทิศ จิตตะมา ถึง ลำห้วย วังฉิม	๑. เพื่อแก้ไขปัญหาคา เดือร้อนของประชาชน ในการใช้เส้นทาง คมนาคมสัญจรไปมา และขนส่งพืชผลทางการ เกษตร ๒. เพื่อความปลอดภัย ต่อชีวิตและทรัพย์สิน ของประชาชน ๓. เพื่อพัฒนาถนนให้ มีสภาพที่ดีขึ้น	ถนนลูกรังพร้อมเสริม คันดิน ขนาดกว้าง ๔ เมตร ยาวประมาณ ๓๔๐ เมตร หนา ๐.๑๕ เมตร				๒๘๕,๖๐๐	๒๘๕,๖๐๐	๑. ถนนที่ ก่อสร้าง เป็นไปตาม มาตรฐาน ๒. ประชาชน มีความพึง พอใจไม่น้อย กว่าร้อยละ ๘๐	ประชาชนได้รับการ แก้ไขปัญหาคา เดือร้อนตามความ ต้องการ ได้รับความ ปลอดภัยในการ เดินทางและมีควม สะดวกในการขนส่ง พืชผลทาง การเกษตรมาก ยิ่งขึ้นและมีถนนที่มี คุณภาพดียิ่งขึ้น	กองช่าง
๒๕	โครงการก่อสร้างถึงกรองน้ำ คอนกรีต บ้านนา หมู่ที่ ๓	เพื่อให้ประชาชนมีน้ำ สะอาดไว้สำหรับการ อุปโภค บริโภค	ก่อสร้างถึงกรองน้ำ คอนกรีต สำหรับ กรองน้ำประปาผิว ดิน/บาดาล หมู่บ้าน บ้านนา ม.๓ บริเวณ ระบบประปาหมู่บ้าน					๘๙๙,๕๐๐	ร้อยละของ ครัวเรือนที่มี น้ำประปาใช้ อุปโภค บริโภค	ประชาชนในพื้นที่มี น้ำสะอาดได้ มาตรฐาน ใช้ในการ อุปโภค บริโภคใน ชีวิตประจำวัน	กองช่าง
๒๖	โครงการก่อสร้างท่อลอดเหลี่ยม ค.ส.ล. ลำห้วยคลองยาง (ถนนสาย ดอนบก-โนนนางาม หมู่ที่ ๔ บ้านดอนบก	เพื่อให้เพื่อให้ประชาชน สัญจรไปมาได้อย่าง สะดวกปลอดภัย และ นั้นสามารถระบายได้ดี และป้องกันปัญหาน้ำ ท่วมพื้นที่การเกษตร	ก่อสร้างท่อลอดเหลี่ยม ค.ส.ล. จำนวน ๒ ช่อง ขนาดกว้าง ๒.๔๐ เมตร สูง ๒.๑๐ เมตร ยาว ๗.๐๐ เมตร				๕๐๐,๐๐๐	ร้อยละความ พึงพอใจของ ประชาชน	น้ำสามารถระบาย ได้ดีลดปัญหาน้ำท่วม พื้นที่การเกษตร และประชาชน สามารถสัญจรไปมา ได้อย่างปลอดภัย		

(๑) แผนงานอุตสาหกรรมและการโยธา

ที่	โครงการ	วัตถุประสงค์	เป้าหมาย (ผลผลิตของโครงการ)	งบประมาณ					ตัวชี้วัด (KPI)	ผลลัพธ์ที่คาดว่าจะได้รับ	หน่วยงานรับผิดชอบหลัก
				ปี ๒๕๖๖ (บาท)	ปี ๒๕๖๗ (บาท)	ปี ๒๕๖๘ (บาท)	ปี ๒๕๖๙ (บาท)	ปี ๒๕๗๐ (บาท)			
๒๗	โครงการก่อสร้างท่อลอดเหลี่ยม ค.ส.ล. ลำห้วยคลองยาง (สายทางบ้านดอนบก -แจ้งสว่าง) หมู่ที่ ๔ บ้านดอนบก	เพื่อให้ประชาชนสัญจรไปมาได้อย่างสะดวกปลอดภัย และสามารถระบายน้ำ และป้องกันปัญหาน้ำท่วมพื้นที่การเกษตร	ก่อสร้างท่อลอดเหลี่ยม ค.ส.ล. จำนวน ๒ ช่อง ขนาดกว้าง ๒.๔๐ เมตร สูง ๒.๑๐ เมตร ยาว ๕.๐๐ เมตร					๕๐๐,๐๐๐	ร้อยละความพึงพอใจของประชาชน	น้ำสามารถระบายได้ดีลดปัญหาที่ท่วมพื้นที่การเกษตรและประชาชนสามารถสัญจรไปมาได้อย่างปลอดภัย	กองช่าง
๒๘	โครงการก่อสร้างถนน ค.ส.ล. บ้านหนองแจ้งน้อย หมู่ที่ ๕ จากบ้านร้อยตรีเจ็ด ชาวอีจันกร -สวนนายประจวบ ช่างเหล็ก	เพื่อแก้ไขปัญหาความเดือดร้อนของประชาชนในการใช้เส้นทางคมนาคมสัญจรไปมา และขนส่งพืชผลทางการเกษตร	ถนนคอนกรีตเสริมเหล็กขนาดกว้าง ๕ เมตร ยาวประมาณ ๘๐ เมตร ทนมา ๐.๐๕ เมตร โดยมีการปรับพื้นที่ตัด/รื้อถนนข้างทาง	๒๘๘,๐๐๐					๑.ถนนที่ก่อสร้างเป็นไปตามมาตรฐาน ๒.ประชาชนมีความพึงพอใจไม่น้อยกว่าร้อยละ ๘๐	ประชาชนได้รับการแก้ไขปัญหาได้ถูกต้องตามความต้องการ ได้รับการระบายและปลอดภัยในการเดินทางและมีความสะดวกในการขนส่งพืชผลทางการเกษตรมากยิ่งขึ้นและมีถนนที่มีคุณภาพดียิ่งขึ้น	กองช่าง
๒๙	โครงการปรับปรุงถนน ค.ส.ล. บ้านหนองแจ้งน้อย หมู่ที่ ๕ สายทางจากบ้านนางทรง ประทุมนอก ถึง บ้านนางอวย ประชานันท์	เพื่อแก้ไขปัญหาความเดือดร้อนของประชาชนในการใช้เส้นทางคมนาคมสัญจรไปมา และขนส่งพืชผลทางการเกษตร	ปรับปรุงถนนคอนกรีตเสริมเหล็ก ขนาดกว้าง ๓.๕๐ เมตร ยาวประมาณ ๑๘๙ เมตร ทนมา ๐.๐๕ เมตร	๔๔๓,๒๐๐				๔๔๓,๒๐๐	๑.ถนนที่ก่อสร้างเป็นไปตามมาตรฐาน ๒.ประชาชนมีความพึงพอใจไม่น้อยกว่าร้อยละ ๘๐	ประชาชนได้รับการแก้ไขปัญหาได้ถูกต้องตามความต้องการ ได้รับการระบายและปลอดภัยในการเดินทางและมีความสะดวกในการขนส่งพืชผลทางการเกษตรมากยิ่งขึ้นและมีถนนที่มีคุณภาพดียิ่งขึ้น	กองช่าง

(๑) แผนงานอุตสาหกรรมและการโยธา

ที่	โครงการ	วัตถุประสงค์	เป้าหมาย (ผลผลิตของโครงการ)	งบประมาณ					ตัวชี้วัด (KPI)	ผลลัพธ์ที่คาดว่าจะได้รับ	หน่วยงานรับผิดชอบหลัก
				ปี ๒๕๖๖ (บาท)	ปี ๒๕๖๗ (บาท)	ปี ๒๕๖๘ (บาท)	ปี ๒๕๖๙ (บาท)	ปี ๒๕๗๐ (บาท)			
๓๐	โครงการก่อสร้างถนน ค.ส.ล.บ้านหนองแจ้งน้อย หมู่ที่ ๕ ถนนสายบริเวณจากหน้าโรงเรียนบ้านหนองแจ้งน้อย - หน้าวัดบ้านโนนดี	๑. เพื่อแก้ไขปัญหาคาความเดือดร้อนของประชาชนในการใช้เส้นทางคมนาคมสัญจรไปมาและขนส่งพืชผลทางการเกษตร ๒. เพื่อความปลอดภัยต่อชีวิตและทรัพย์สินของประชาชน ๓. เพื่อพัฒนาถนนให้มีสภาพที่ดีขึ้น	ถนนคอนกรีตเสริมเหล็ก ขนาดกว้าง ๕ เมตร ยาวประมาณ ๑,๑๒๘ เมตร หนา ๐.๑๕ เมตร	๗๕๕,๗๖๐	๗๕๕,๗๖๐	๗๕๕,๗๖๐	๗๕๕,๗๖๐	๗๕๕,๗๖๐	๑. ถนนที่ก่อสร้างเป็นไปตามมาตรฐาน ๒. ประชาชนมีความพึงพอใจไม่น้อยกว่าร้อยละ ๘๐	ประชาชนได้รับบริการแก้ไขปัญหาได้ ถูกต้องตามความต้องการ ได้รับความสะดวกสบายและปลอดภัยในการเดินทางและมีความสะดวกในการขนส่งพืชผลทางการเกษตรมาก ยิ่งขึ้นและมีถนนที่มีคุณภาพดียิ่งขึ้น	กองช่าง
๓๑	โครงการก่อสร้างถนนหินคลุกบ้านหนองแจ้งน้อย หมู่ที่ ๕ สายทางจากบ้านนางสมิทธิ บรรดาศักดิ์ ไป โคกหนองแวง	๑. เพื่อแก้ไขปัญหาคาความเดือดร้อนของประชาชนในการใช้เส้นทางคมนาคมสัญจรไปมาและขนส่งพืชผลทางการเกษตร ๒. เพื่อความปลอดภัยต่อชีวิตและทรัพย์สินของประชาชน ๓. เพื่อพัฒนาถนนให้มีสภาพที่ดีขึ้น	ถนนหินคลุก ขนาดกว้าง ๕ เมตร ยาวประมาณ ๑,๕๒๐ เมตร หนา ๐.๑๕ เมตร	๖๖๘,๘๐๐	๗๖๐,๐๐๐				๑. ถนนที่ก่อสร้างเป็นไปตามมาตรฐาน ๒. ประชาชนมีความพึงพอใจไม่น้อยกว่าร้อยละ ๘๐	ประชาชนได้รับบริการแก้ไขปัญหาได้ ถูกต้องตามความต้องการ ได้รับความสะดวกสบายและปลอดภัยในการเดินทางและมีความสะดวกในการขนส่งพืชผลทางการเกษตรมาก ยิ่งขึ้นและมีถนนที่มีคุณภาพดียิ่งขึ้น	กองช่าง

(๑) แผนงานอุตสาหกรรมและการโยธา

ปีที่	โครงการ	วัตถุประสงค์	เป้าหมาย (ผลผลิตของโครงการ)	งบประมาณ					ตัวชี้วัด (KPI)	ผลลัพธ์ที่คาดว่าจะได้รับ	หน่วยงานรับผิดชอบ
				ปี ๒๕๖๖ (บาท)	ปี ๒๕๖๗ (บาท)	ปี ๒๕๖๘ (บาท)	ปี ๒๕๖๙ (บาท)	ปี ๒๕๗๐ (บาท)			
๓๒	โครงการก่อสร้างถนน ค.ส.ล.บ้านหนองแจ้งน้อย หมู่ที่ ๕ สายทางจากบ้านนางสังข์ พันธุ์สวัสดิ์ ถึงบ้านนางสังข์วราย สงกรวนต์	๑. เพื่อแก้ไขปัญหาความเดือดร้อนของประชาชนในการใช้เส้นทางคมนาคมสัญจรไปมา และขนส่งพืชผลทางการเกษตร ๒. เพื่อความปลอดภัยต่อชีวิตและทรัพย์สินของประชาชน ๓. เพื่อพัฒนาถนนให้มีสภาพที่ดีขึ้น	ถนนคอนกรีตเสริมเหล็ก ยาวประมาณ ๓๑ เมตร หนา ๐.๑๕ เมตร หรือมีพื้นที่ไม่น้อยกว่า ๓๔๔ ตารางเมตร พร้อมวางท่อคอนกรีต ขนาด ๑๐.๔๐ เมตร และบ่อพักน้ำคอนกรีต ขนาด ๑เมตรx๑เมตร			๑๘๙,๒๐๐		๑. ถนนที่ก่อสร้างเป็นไปตามมาตรฐาน ๒. ประชาชนมีความพึงพอใจไม่น้อยกว่าร้อยละ ๘๐	ประชาชนได้รับการแก้ไขปัญหาได้ถูกต้องตามความต้องการ ได้รับความสะดวกสบายและปลอดภัยในการเดินทางและมีความสะดวกในการขนส่งพืชผลทางการเกษตรมาก ยิ่งขึ้นและมีถนนที่ยั่งยืน	กองช่าง	
๓๓	โครงการก่อสร้างถนน ค.ส.ล.บ้านหนองแจ้งน้อย หมู่ที่ ๕ สายทางจากบ้านนายบุญเยี่ยม ทองนอก ถึง ถนนลาดยาง ทางหลวงหมายเลข นม. ๔๐๐๗	๑. เพื่อแก้ไขปัญหาความเดือดร้อนของประชาชนในการใช้เส้นทางคมนาคมสัญจรไปมา และขนส่งพืชผลทางการเกษตร ๒. เพื่อความปลอดภัยต่อชีวิตและทรัพย์สินของประชาชน ๓. เพื่อพัฒนาถนนให้มีสภาพที่ดีขึ้น	ถนนคอนกรีตเสริมเหล็ก ขนาดกว้าง ๔ เมตร ยาวประมาณ ๕๐ เมตร หนา ๐.๑๕ เมตร	๑๓๔,๐๐๐	๑๓๔,๐๐๐			๑. ถนนที่ก่อสร้างเป็นไปตามมาตรฐาน ๒. ประชาชนมีความพึงพอใจไม่น้อยกว่าร้อยละ ๘๐	ประชาชนได้รับการแก้ไขปัญหาได้ถูกต้องตามความต้องการ ได้รับความสะดวกสบายและปลอดภัยในการเดินทางและมีความสะดวกในการขนส่งพืชผลทางการเกษตรมาก ยิ่งขึ้นและมีถนนที่ยั่งยืน	กองช่าง	

(๑) แผนงานอุตสาหกรรมและการโยธา

ที่	โครงการ	วัตถุประสงค์	เป้าหมาย (ผลผลิตของโครงการ)	งบประมาณ					ตัวชี้วัด (KPI)	ผลลัพธ์ที่คาดว่าจะได้รับ	หน่วยงานรับผิดชอบหลัก
				ปี ๒๕๖๖ (บาท)	ปี ๒๕๖๗ (บาท)	ปี ๒๕๖๘ (บาท)	ปี ๒๕๖๙ (บาท)	ปี ๒๕๗๐ (บาท)			
๓๔	โครงการปรับปรุงถนนผิวจราจร แอสฟัลท์ติกคอนกรีต บ้านหนองแจ้งน้อย หมู่ที่ ๕ สายทางจากบ้านนาบุญเงิน บรรดาศักดิ์ ถึง บ้านนางอำนวยการ ประชาชนที่	๑. เพื่อแก้ไขปัญหาความเดือดร้อนของประชาชนในการใช้เส้นทางคมนาคมสัญจรไปมา และขนส่งพืชผลทางการเกษตร ๒. เพื่อความปลอดภัยต่อชีวิตและทรัพย์สินของประชาชน ๓. เพื่อปรับปรุงพัฒนาถนนให้มีสภาพที่ดีขึ้น	ถนนผิวจราจรแอสฟัลท์ติก คอนกรีต ขนาดกว้าง ๔ เมตร ยาวประมาณ ๔๙๘ เมตร ทนฯ ๐.๐๕ เมตร	๘๙๖,๕๐๐	๘๙๖,๕๐๐	๘๙๖,๕๐๐			๑. ถนนที่ก่อสร้างเป็นไปตามมาตรฐาน ๒. ประชาชนมีความพึงพอใจไม่น้อยกว่าร้อยละ ๘๐	ประชาชนได้รับการแก้ไข้ปัญหาได้ถูกต้องตามความต้องการ ได้รับความสะดวกสบายและปลอดภัยในการเดินทางและมีความสะดวกในการขนส่งพืชผลทางการเกษตรมากยิ่งขึ้นและมีถนนที่มีคุณภาพดียิ่งขึ้น	กองช่าง
๓๕	โครงการก่อสร้างถนนหินคลุก บ้านหนองแจ้งน้อย หมู่ที่ ๕ สายทางจากคลองอีสานเขียว ถึง ถนนลาดยางสายบ้านเสมายใหญ่-หัวหนอง ทางหลวงหมายเลข นม. ๑๐๘๓	๑. เพื่อแก้ไขปัญหาความเดือดร้อนของประชาชนในการใช้เส้นทางคมนาคมสัญจรไปมา และขนส่งพืชผลทางการเกษตร ๒. เพื่อความปลอดภัยต่อชีวิตและทรัพย์สินของประชาชน ๓. เพื่อพัฒนาถนนให้มีสภาพที่ดีขึ้น	ถนนหินคลุก ขนาด กว้าง ๖ เมตร ยาว ประมาณ ๙๙๐ เมตร ทนฯ ๐.๑๕ เมตร พร้อมแกรดเกลือบดทับแน่น	๖๕๓,๕๐๐	๖๕๓,๕๐๐	๖๕๓,๕๐๐			๑. ถนนที่ก่อสร้างเป็นไปตามมาตรฐาน ๒. ประชาชนมีความพึงพอใจไม่น้อยกว่าร้อยละ ๘๐	ประชาชนได้รับการแก้ไข้ปัญหาได้ถูกต้องตามความต้องการ ได้รับความสะดวกสบายและปลอดภัยในการเดินทางและมีความสะดวกในการขนส่งพืชผลทางการเกษตรมากยิ่งขึ้นและมีถนนที่มีคุณภาพดียิ่งขึ้น	กองช่าง

(๑) แผนงานอุตสาหกรรมและการโยธา

ที่	โครงการ	วัตถุประสงค์	เป้าหมาย (ผลผลิตของโครงการ)	งบประมาณ					ตัวชี้วัด (KPI)	ผลลัพธ์ที่คาดว่าจะได้รับ	หน่วยงานรับผิดชอบหลัก
				ปี ๒๕๖๖ (บาท)	ปี ๒๕๖๗ (บาท)	ปี ๒๕๖๘ (บาท)	ปี ๒๕๖๙ (บาท)	ปี ๒๕๗๐ (บาท)			
๓๖	โครงการก่อสร้างถนน ค.ส.ล.บ้านหนองแจ้งน้อย หมู่ที่ ๕ สายทางด่านช้าง รพ.สต.หนองแจ้งน้อย ไปหนองตาสุด	๑.เพื่อแก้ไขปัญหาความเดือดร้อนของประชาชนในการใช้เส้นทางคมนาคมสัญจรไปมาและขนส่งพืชผลทางการเกษตร ๒.เพื่อความปลอดภัยต่อชีวิตและทรัพย์สินของประชาชน ๓. เพื่อ พัฒนาถนนให้มีความปลอดภัย	ถนนคอนกรีตเสริมเหล็ก ขนาดกว้าง ๔ เมตร ยาวประมาณ ๑๐๐ เมตร หนา ๐.๑๕ เมตร	๒๖๘,๐๐๐	๒๖๘,๐๐๐	๒๖๘,๐๐๐	๒๖๘,๐๐๐	๑.ถนนที่ก่อสร้างเป็นไปตามมาตรฐาน ๒.ประชาชนมีความพึงพอใจไม่น้อยกว่าร้อยละ ๘๐	ประชาชนได้รับการแก้ไขปัญหาได้ถูกต้องตามความต้องการ ได้รับความสะดวกสบายและปลอดภัยในการเดินทางและมีความสะดวกในการขนส่งพืชผลทางการเกษตรมาก ยิ่งขึ้นและมีถนนที่ยั่งยืน	กองช่าง	
๓๗	โครงการปรับปรุงถนนผิวจราจรแอสฟัลท์ติกคอนกรีต จากประตูทางเข้า อบต. ฝั่ง รพ.สต.หนองแจ้งน้อย ถึงอาคารหอประชุม	๑.เพื่อแก้ไขปัญหาความเดือดร้อนของประชาชนในการใช้เส้นทางคมนาคมสัญจรไปมา ๒.เพื่อให้ อบต.มีถนนทางเข้า-ออก ที่ได้มาตรฐานสำหรับการสัญจรไปมาสะดวกปลอดภัย	ถนนผิวจราจรแอสฟัลท์ติกคอนกรีต ขนาดกว้าง ๔ เมตร ยาว ๕๔ เมตร หนา ๐.๑๕ เมตร				๙๗,๒๐๐	๑.ถนนที่ก่อสร้างเป็นไปตามมาตรฐาน ๒.ประชาชนมีความพึงพอใจไม่น้อยกว่าร้อยละ ๘๐	ประชาชนได้รับการแก้ไขปัญหาได้ถูกต้องตามความต้องการ ได้รับความสะดวกสบายและปลอดภัยในการเดินทางและมีความสะดวกในการขนส่งพืชผลทางการเกษตรมาก ยิ่งขึ้นและมีถนนที่ยั่งยืน	กองช่าง	

(๑) แผนงานอุตสาหกรรมและการโยธา

ที่	โครงการ	วัตถุประสงค์	เป้าหมาย (ผลผลิตของโครงการ)	งบประมาณ					ตัวชี้วัด (KPI)	ผลลัพธ์ที่คาดว่าจะได้รับ	หน่วยงานรับผิดชอบหลัก
				ปี ๒๕๖๖ (บาท)	ปี ๒๕๖๗ (บาท)	ปี ๒๕๖๘ (บาท)	ปี ๒๕๖๙ (บาท)	ปี ๒๕๗๐ (บาท)			
๓๘	โครงการลงทุนปลูกพร้อมปรับภูมิทัศน์บริเวณรอบหนองตาสุด บ้านหนองแจ้งน้อย หมู่ที่ ๕	เพื่อแก้ไขปัญหาความเดือดร้อนของประชาชนในการสัญจรไปมา และเพื่อพัฒนาแหล่งน้ำไว้ใช้ในอุปโภค บริโภคและการเกษตรและปรับภูมิทัศน์เป็นสถานที่พักผ่อนและออกกำลังกาย	ลงทุนปลูกพร้อมปรับภูมิทัศน์บริเวณรอบหนองตาสุด บ้านหนองแจ้งน้อย ขนาดกว้าง ๔ เมตร ยาวรวมประมาณ ๘๗๕ เมตร หนา ๐.๑๕ เมตร					๗๗๐,๐๐๐	ประชาชนมีความพึงพอใจร้อยละ ๗๐	ประชาชนได้รับการแก้ไขปัญหาได้ถูกต้องตามความต้องการ ได้รับความสะดวกสบายและปลอดภัย และมีแหล่งน้ำไว้ใช้ในอุปโภค บริโภค และการเกษตรและมีสถานที่สำหรับออกกำลังกาย	กองช่าง
๓๙	โครงการก่อสร้างถนน ค.ส.ล.บ้านโนนตัว หมู่ที่ ๖ สายทางจากบ้านนางตุน รอดวินิจ ถึง บ้านนางสาวกรรทอง ศรีศักดิ์นอก	๑.เพื่อแก้ไขปัญหาความเดือดร้อนของประชาชนในการใช้เส้นทางคมนาคมสัญจรไปมา และขนส่งพืชผลทางการเกษตร ๒.เพื่อความปลอดภัยต่อชีวิตและทรัพย์สินของประชาชน ๓. เพื่อพัฒนาถนนให้มีสภาพที่ดีขึ้น	ถนนคอนกรีตเสริมเหล็ก ขนาดกว้าง ๕ เมตร ยาวประมาณ ๖๐ เมตร หนา ๐.๑๕ เมตร	๒๐๑,๐๐๐	๒๐๑,๐๐๐	๒๐๑,๐๐๐		๑.ถนนที่ก่อสร้างเป็นไปตามมาตรฐาน ๒.ประชาชนมีความพึงพอใจไม่น้อยกว่าร้อยละ ๘๐	ประชาชนได้รับการแก้ไขปัญหาได้ถูกต้องตามความต้องการ ได้รับความสะดวกสบายและปลอดภัยในการเดินทางและมีความสะดวกในการขนส่งพืชผลทางการเกษตรมาก ยิ่งขึ้นและมีถนนที่มีคุณภาพดีขึ้น	กองช่าง	

(๑) แผนงานอุตสาหกรรมและการโยธา

ที่	โครงการ	วัตถุประสงค์	เป้าหมาย (ผลผลิตของโครงการ)	งบประมาณ					ตัวชี้วัด (KPI)	ผลลัพธ์ที่คาดว่าจะได้รับ	หน่วยงานรับผิดชอบหลัก
				ปี ๒๕๖๖ (บาท)	ปี ๒๕๖๗ (บาท)	ปี ๒๕๖๘ (บาท)	ปี ๒๕๖๙ (บาท)	ปี ๒๕๗๐ (บาท)			
๔๐	โครงการก่อสร้างท่อลอดเหลี่ยม ค.ส.ล. ล้ำห้วยคลองน้อย หมู่ที่ ๖ บ้านโนนตัว	เพื่อให้แก้ไขปัญหาคมนาคมสัญจรไปมาได้อย่างสะดวกปลอดภัย และน้ำสามารถระบายได้ดี และป้องกันปัญหาน้ำท่วมพื้นที่การเกษตร	ก่อสร้างท่อลอดเหลี่ยม ค.ส.ล. จำนวน ๒ ช่อง ขนาดกว้าง ๒.๔๐ เมตร สูง ๒.๑๐ เมตร ยาว ๕.๐๐ เมตร					ร้อยละความพึงพอใจของประชาชน	น้ำสามารถระบายได้ดีลดปัญหาท่วมพื้นที่การเกษตรและประชาชนสามารถสัญจรไปมาได้อย่างปลอดภัย	กองช่าง	
๔๑	โครงการก่อสร้างถนน ค.ส.ล. บ้านหนองหัวช้าง หมู่ที่ ๗ สายทางจากบริเวณสนามงาคำพองพรมสะแกแสง ถึง วนาบุญชูช่างเหล็ก	เพื่อแก้ไขปัญหาคมนาคมสัญจรไปมาสะดวกปลอดภัย และชนส่งพืชผลทางการเกษตร ๒. เพื่อความปลอดภัยต่อชีวิตและทรัพย์สินของประชาชน ๓. เพื่อพัฒนาถนนให้มีสภาพที่ดีขึ้น	ถนนคอนกรีตเสริมเหล็กขนาดกว้าง ๓ เมตร ยาวประมาณ ๗๐ เมตร หน้า ๐.๑๕ เมตร	๑๔๐,๗๐๐		๑๔๐,๗๐๐		๑. ถนนที่ก่อสร้างเป็นไปตามมาตรฐาน ๒. ประชาชนมีความพึงพอใจไม่น้อยกว่าร้อยละ ๘๐	ประชาชนได้รับการแก้ไขปัญหาคมนาคมสัญจรไปมาสะดวกปลอดภัยและปลอดภัยในการเดินทางและมีความสะดวกในการขนส่งพืชผลทางการเกษตรมากยิ่งขึ้นและมีคุณภาพดียิ่งขึ้น	กองช่าง	
๔๒	โครงการก่อสร้างถนน ค.ส.ล. บ้านหนองหัวช้างหมู่ที่ ๗ สายทางจากบริเวณบ้านงของสี่คูณศึกษา ถึง บ้านนาเหล่า พลสวัสดิ์	เพื่อแก้ไขปัญหาคมนาคมสัญจรไปมาได้อย่างสะดวกปลอดภัย และชนส่งพืชผลทางการเกษตร ๒. เพื่อความปลอดภัยต่อชีวิตและทรัพย์สินของประชาชน ๓. เพื่อพัฒนาถนนให้มีสภาพที่ดีขึ้น	ถนนคอนกรีตเสริมเหล็ก ขนาดกว้าง ๓.๕๐ เมตร ยาวประมาณ ๒๓ เมตร หน้า ๐.๑๕ เมตร	๕๓,๙๓๕		๕๓,๙๓๕		๑. ถนนที่ก่อสร้างเป็นไปตามมาตรฐาน ๒. ประชาชนมีความพึงพอใจไม่น้อยกว่าร้อยละ ๘๐	ประชาชนได้รับการแก้ไขปัญหาคมนาคมสัญจรไปมาสะดวกปลอดภัยและปลอดภัยในการเดินทางและมีความสะดวกในการขนส่งพืชผลทางการเกษตรมากยิ่งขึ้นและมีคุณภาพดียิ่งขึ้น	กองช่าง	

(๑) แผนงานอุตสาหกรรมและการโยธา

ที่	โครงการ	วัตถุประสงค์	เป้าหมาย (ผลผลิตของโครงการ)	งบประมาณ					ตัวชี้วัด (KPI)	ผลลัพธ์ที่คาดว่าจะได้รับ	หน่วยงานรับผิดชอบหลัก
				ปี ๒๕๖๖ (บาท)	ปี ๒๕๖๗ (บาท)	ปี ๒๕๖๘ (บาท)	ปี ๒๕๖๙ (บาท)	ปี ๒๕๗๐ (บาท)			
๔๓	โครงการก่อสร้างถนน ค.ส.ล. บ้านหนองหัวช้าง หมู่ที่ ๗สายทาง จากบริเวณบ้านนางละมัย บัววน นอก ถึงบ้านนางถาวร ปิดลำรางยู	๑. เพื่อแก้ไขปัญหาความเดือดร้อนของประชาชนในการใช้เส้นทางคมนาคมสัญจรไปมา และขนส่งพืชผลทางการเกษตร ๒. เพื่อความปลอดภัยต่อชีวิตและทรัพย์สินของประชาชน ๓. เพื่อพัฒนาถนนให้มีสภาพที่ดีขึ้น	ถนนคอนกรีตเสริมเหล็ก ขนาดกว้าง ๓.๕๐ เมตร ยาว ประมาณ ๔๓ เมตร หน้า ๐.๑๕ เมตร			๑๐๐,๘๓๕	๑๐๐,๘๓๕		๑. ถนนที่ก่อสร้างเป็นไปตามมาตรฐาน ๒. ประชาชนมีความพึงพอใจไม่น้อยกว่าร้อยละ ๘๐	ประชาชนได้รับการแก้ไขปัญหาได้ ถูกต้องตามความต้องการ ได้รับความสะดวกสบายและปลอดภัยในการเดินทางและมีความสะดวกในการขนส่งพืชผลทางการเกษตรมากขึ้นและมีถนนที่มีคุณภาพดียิ่งขึ้น	กองช่าง
๔๔	โครงการก่อสร้างถนน ค.ส.ล. บ้านโนนใหญ่ หมู่ที่ ๘ จากบริเวณบ้านนายคำสิงห์ นิสสาจันทร์ ถึงบ้านนายจำปา บัวนอก	๑. เพื่อแก้ไขปัญหาความเดือดร้อนของประชาชนในการใช้เส้นทางคมนาคมสัญจรไปมา และขนส่งพืชผลทางการเกษตร ๒. เพื่อความปลอดภัยต่อชีวิตและทรัพย์สินของประชาชน ๓. เพื่อพัฒนาถนนให้มีสภาพที่ดีขึ้น	ถนนคอนกรีตเสริมเหล็ก ขนาดกว้าง ๓ เมตร ยาวประมาณ ๒๕ เมตร หน้า ๐.๑๕ เมตร				๕๐,๒๕๐		๑. ถนนที่ก่อสร้างเป็นไปตามมาตรฐาน ๒. ประชาชนมีความพึงพอใจไม่น้อยกว่าร้อยละ ๘๐	ประชาชนได้รับการแก้ไขปัญหาได้ ถูกต้องตามความต้องการ ได้รับความสะดวกสบายและปลอดภัยในการเดินทางและมีความสะดวกในการขนส่งพืชผลทางการเกษตรมากขึ้นและมีถนนที่มีคุณภาพดียิ่งขึ้น	กองช่าง

(๑) แผนงานอุตสาหกรรมและการโยธา

ที่	โครงการ	วัตถุประสงค์	เป้าหมาย (ผลผลิตของโครงการ)	งบประมาณ					ตัวชี้วัด (KPI)	ผลลัพธ์ที่คาดว่าจะได้รับ	หน่วยงาน รับผิดชอบ
				ปี ๒๕๖๖ (บาท)	ปี ๒๕๖๗ (บาท)	ปี ๒๕๖๘ (บาท)	ปี ๒๕๖๙ (บาท)	ปี ๒๕๗๐ (บาท)			
๔๕	โครงการปรับปรุงผิวจราจรแอสฟัลท์ ดิคคอนกรีต บ้านไร่อ้อย หมู่ที่ ๙ บริเวณศาลาประชาคม หมู่บ้าน	๑.เพื่อแก้ไขปัญหาความเดือดร้อนของประชาชนในการใช้เส้นทางคมนาคมสัญจรไปมา ๒.เพื่อขยายพื้นที่เชื่อมต่อให้มีถนนที่ได้มาตรฐานสำหรับบริการสัญจรไปมา สะดวกปลอดภัยต่อชีวิตและทรัพย์สินของประชาชนและส่งเสริมพัฒนาคุณภาพชีวิตที่ดีขึ้น	ปรับปรุงผิวจราจรแอสฟัลท์ ดิคคอนกรีต ลานคอนกรีตเชื่อม ถนน ทน ๐.๐๕ เมตรหรือมีพื้นที่ไม่น้อยกว่า ๕๕๐ ตารางเมตร	๒๘๖,๐๐๐					๑.ถนนที่ก่อสร้างเป็นไปตามมาตรฐาน ๒.ประชาชนมีความพึงพอใจไม่น้อยกว่าร้อยละ ๘๐	ประชาชนได้รับการแก้ไขปัญหาได้ถูกต้องตามความต้องการ ได้รับความสะดวกสบายและปลอดภัยในการเดินทางและมีความสะดวกในการขนส่งพืชผลทางการเกษตรมากยิ่งขึ้นและมีถนนที่มีคุณภาพดียิ่งขึ้น	กองช่าง
๔๖	โครงการก่อสร้างถนนหินคลุก บ้านไร่อ้อย หมู่ที่ ๙ สายทางจาก นางนางทองมี ช่างเหล็ก ถึง บริเวณน่านายสวัสดิ์ ไพราม ทางไปโคกชะเอม	๑.เพื่อแก้ไขปัญหาความเดือดร้อนของประชาชนในการใช้เส้นทางคมนาคมสัญจรไปมา และขนส่งพืชผลทางการเกษตร ๒.เพื่อความปลอดภัยต่อชีวิตและทรัพย์สินของประชาชน ๓. เพื่อพัฒนาถนนให้มีสภาพที่ดีขึ้น	ลงหินคลุก ขนาดกว้าง ๕ เมตร ยาวประมาณ ๑,๐๐๐ เมตร หนาเฉลี่ย ๐.๑๕ เมตรหรือมีปริมาณหินคลุกไม่น้อยกว่า ๗๕๐ ลบ.ม.			๕๕๐,๐๐๐	๕๕๐,๐๐๐		๑.ถนนที่ก่อสร้างเป็นไปตามมาตรฐาน ๒.ประชาชนมีความพึงพอใจไม่น้อยกว่าร้อยละ ๘๐	ประชาชนได้รับการแก้ไขปัญหาได้ถูกต้องตามความต้องการ ได้รับความสะดวกสบายและปลอดภัยในการเดินทางและมีความสะดวกในการขนส่งพืชผลทางการเกษตรมากยิ่งขึ้นและมีถนนที่มีคุณภาพดียิ่งขึ้น	กองช่าง

(๑) แผนงานอุตสาหกรรมและการโยธา

ที่	โครงการ	วัตถุประสงค์	เป้าหมาย (ผลผลิตของโครงการ)	งบประมาณ					ตัวชี้วัด (KPI)	ผลิตภัณฑ์คาดว่าจะได้รับ	หน่วยงานรับผิดชอบหลัก
				ปี ๒๕๖๖ (บาท)	ปี ๒๕๖๗ (บาท)	ปี ๒๕๖๘ (บาท)	ปี ๒๕๖๙ (บาท)	ปี ๒๕๗๐ (บาท)			
๔๗	โครงการก่อสร้างถนนหินคลุก บ้านไร่อ้อย หมู่ที่ ๙ สายทางจาก นายนายสมบุญ ณ จัตุรงค์ ถึง บริเวณถนนนายสัมพันธ์ บุญนอก	๑. เพื่อแก้ไขปัญหาความเดือดร้อนของประชาชนในการใช้เส้นทางคมนาคมสัญจรไปมา และขนส่งพืชผลทางการเกษตร ๒. เพื่อความปลอดภัยต่อชีวิตและทรัพย์สินของประชาชน ๓. เพื่อพัฒนาถนนให้มีสภาพที่ดีขึ้น	ลงหินคลุก ขนาดกว้าง ๔ เมตร ยาวประมาณ ๑.๓๖๐ เมตร ทนเฉลี่ย ๐.๑๕ เมตรหรือมีปริมาณหินคลุกไม่น้อยกว่า ๘๑๖ ลบ.ม. พร้อมวางท่อ				๕๙๘,๔๐๐ (บาท)	๕๙๘,๔๐๐ (บาท)	๑. ถนนที่ก่อสร้างเป็นไปตามมาตรฐาน ๒. ประชาชนมีความพึงพอใจไม่น้อยกว่าร้อยละ ๘๐	ประชาชนได้รับการแก้ไขปัญหาค่าได้ ถูกต้องตามความต้องการ ได้รับการ สะดวกสบายและปลอดภัยในการเดินทางและมีความสะดวกในการขนส่งพืชผลทางการเกษตรมากยิ่งขึ้นและมีถนนที่มีคุณภาพดียิ่งขึ้น	กองช่าง
๔๘	โครงการก่อสร้างถนนดิน บ้านไร่อ้อย หมู่ที่ ๙ สายทางจากบ้านนายชรัสศักดิ์ ต้นศรีศิริพล ถึง นางแสวง การเพียร	๑. เพื่อแก้ไขปัญหาความเดือดร้อนของประชาชนในการใช้เส้นทางคมนาคมสัญจรไปมา และขนส่งพืชผลทางการเกษตร ๒. เพื่อความปลอดภัยต่อชีวิตและทรัพย์สินของประชาชน ๓. เพื่อพัฒนาถนนให้มีสภาพที่ดีขึ้น	ถนนดิน ขนาดกว้าง ๕ เมตร ยาวประมาณ ๓๓๗ เมตร เฉลี่ย ๐.๔๐ เมตร					๓๗๙,๑๒๕	๑. ถนนที่ก่อสร้างเป็นไปตามมาตรฐาน ๒. ประชาชนมีความพึงพอใจไม่น้อยกว่าร้อยละ ๘๐	ประชาชนได้รับการแก้ไขปัญหาค่าได้ ถูกต้องตามความต้องการ ได้รับการ สะดวกสบายและปลอดภัยในการเดินทางและมีความสะดวกในการขนส่งพืชผลทางการเกษตรมากยิ่งขึ้นและมีถนนที่มีคุณภาพดียิ่งขึ้น	กองช่าง

(๑) แผนงานอุตสาหกรรมและการโยธา

ที่	โครงการ	วัตถุประสงค์	เป้าหมาย (ผลผลิตของโครงการ)	งบประมาณ					ตัวชี้วัด (KPI)	ผลลัพธ์ที่คาดว่าจะได้รับ	หน่วยงานรับผิดชอบหลัก
				ปี ๒๕๖๖ (บาท)	ปี ๒๕๖๗ (บาท)	ปี ๒๕๖๘ (บาท)	ปี ๒๕๖๙ (บาท)	ปี ๒๕๗๐ (บาท)			
๔๙	โครงการก่อสร้างถนน ค.ส.ล.บ้านโนนสีสุก หมู่ที่ ๑๐ สายทางจากป่าช้าบ้านโนนสีสุก - แยกนายนางแพง นะสุไท	๑. เพื่อแก้ไขปัญหาคาความเดือดร้อนของประชาชนในการใช้เส้นทางคมนาคมสัญจรไปมา และขนส่งพืชผลทางการเกษตร ๒. เพื่อความปลอดภัยต่อชีวิตและทรัพย์สินของประชาชน ๓. เพื่อพัฒนาถนนให้มีสภาพที่ดีขึ้น	ถนนคอนกรีตเสริมเหล็ก ช่วงที่ ๑ ขนาดกว้าง ๕ เมตร ยาวประมาณ ๒๒๙ เมตร หนา ๐.๑๕ เมตร ช่วงที่ ๒ ขนาดกว้าง ๔ เมตร ยาวประมาณ ๘๕ เมตร หนา ๐.๑๕ เมตร ช่วงที่ ๓ ขนาดกว้าง ๕ เมตร ยาวประมาณ ๕๙ เมตร หนา ๐.๑๕ เมตร	๗๐๐,๐๐๐	๓๒๐,๐๐๐	๓๒๐,๐๐๐	๓๒๐,๐๐๐	๑. ถนนที่ก่อสร้างเป็นไปตามมาตรฐาน ๒. ประชาชนมีความพึงพอใจไม่น้อยกว่าร้อยละ ๘๐	ประชาชนได้รับการแก้ไขปัญหาได้ ถูกต้องตามความต้องการ สะดวกสบายและปลอดภัยในการเดินทางและมีความสะดวกในการขนส่งพืชผลทางการเกษตรมากยิ่งขึ้นและมีถนนที่มีคุณภาพดียิ่งขึ้น	กองช่าง	
๕๐	โครงการขุดเจาะบ่อน้ำบาดาล หมู่ที่ ๑๐ บ้านโนนสีสุก บริเวณสระประปา	เพื่อเพิ่มแหล่งน้ำใช้อุปโภคบริโภคให้กับประชาชนในพื้นที่	ขุดเจาะบ่อน้ำบาดาล ท่อขนาด เส้นผ่าศูนย์กลาง ๖ นิ้ว ความลึกจากหน้าจะเจอน้ำพร้อมเครื่องสูบน้ำ ขนาด ๑.๕ แรงม้า โดยใช้พลังงานแสงอาทิตย์ พร้อมอุปกรณ์	๑๔๗,๒๐๐				ร้อยละของครัวเรือนที่มีน้ำไว้ใช้อุปโภคอุปโภค บริโภค	ประชาชนในพื้นที่มีน้ำไว้ใช้อุปโภคบริโภคอย่างเพียงพอและทั่วถึง	กองช่าง	

(๑) แผนงานยุทธศาสตร์และการโยธา

ที่	โครงการ	วัตถุประสงค์	เป้าหมาย (ผลผลิตของโครงการ)	งบประมาณ					ตัวชี้วัด (KPI)	ผลลัพธ์ที่คาดว่าจะได้รับ	หน่วยงานรับผิดชอบหลัก
				ปี ๒๕๖๖ (บาท)	ปี ๒๕๖๗ (บาท)	ปี ๒๕๖๘ (บาท)	ปี ๒๕๖๙ (บาท)	ปี ๒๕๗๐ (บาท)			
๕๑	โครงการก่อสร้างถนน ค.ส.ล.บ้านโนนสีสุก หมู่ที่ ๑๐ สายทางช่วงบ้านนางคำเนิน กุณอก	๑.เพื่อแก้ไขปัญหาความเดือดร้อนของประชาชนในการใช้เส้นทางคมนาคมสัญจรไปมาและขนส่งพืชผลทางการเกษตร ๒.เพื่อความปลอดภัยต่อชีวิตและทรัพย์สินของประชาชน ๓. เพื่อพัฒนาถนนให้มีสภาพที่ดีขึ้น	ถนนคอนกรีตเสริมเหล็ก ช่วงที่ ๑ ขนาดกว้าง ๓ เมตร ยาวประมาณ ๓๐ เมตร หน้า ๐.๑๕ เมตร ช่วงที่ ๒ ขนาดกว้าง ๒.๘๐ เมตร ยาวประมาณ ๔๔ เมตร หน้า ๐.๑๕ เมตร	๑๔๕,๕๔๔	๑๔๕,๕๔๔	๑๔๕,๕๔๔		๑.ถนนที่ก่อสร้างเป็นไปตามมาตรฐาน ๒.ประชาชนมีความพึงพอใจไม่น้อยกว่าร้อยละ ๘๐	ประชาชนได้รับการแก้ไขปัญหาได้ถูกต้องตามความต้องการ ได้รับความสะดวกสบายและปลอดภัยในการเดินทางและมีความสะดวกในการขนส่งพืชผลทางการเกษตรมากขึ้นและมีถนนที่มั่นคงคุณภาพดียิ่งขึ้น	กองช่าง	
๕๒	โครงการปรับปรุงถนนผิวจราจรแอสฟัลต์ติกคอนกรีต บ้านโนนสีสุก หมู่ที่ ๑๐ สายทางจากศาลาประชาคมหมู่บ้าน -บ้านนายบุญยัง กุณอก	๑.เพื่อแก้ไขปัญหาความเดือดร้อนของประชาชนในการใช้เส้นทางคมนาคมสัญจรไปมาและขนส่งพืชผลทางการเกษตร ๒.เพื่อความปลอดภัยต่อชีวิตและทรัพย์สินของประชาชน ๓. เพื่อพัฒนาถนนให้มีสภาพที่ดีขึ้น	ถนนผิวจราจรแอสฟัลต์ติกคอนกรีต ขนาดกว้าง ๓ เมตร ยาวประมาณ ๑๕๒ เมตร หน้า ๐.๑๕ เมตร	๒๐๕,๒๐๐	๒๐๕,๒๐๐	๒๐๕,๒๐๐		๑.ถนนที่ก่อสร้างเป็นไปตามมาตรฐาน ๒.ประชาชนมีความพึงพอใจไม่น้อยกว่าร้อยละ ๘๐	ประชาชนได้รับการแก้ไขปัญหาได้ถูกต้องตามความต้องการ ได้รับความสะดวกสบายและปลอดภัยในการเดินทางและมีความสะดวกในการขนส่งพืชผลทางการเกษตรมากขึ้นและมีถนนที่มั่นคงคุณภาพดียิ่งขึ้น	กองช่าง	

(๑) แผนงานอุตสาหกรรมและการโยธา

ที่	โครงการ	วัตถุประสงค์	เป้าหมาย (ผลผลิตของโครงการ)	งบประมาณ					ตัวชี้วัด (KPI)	ผลลัพธ์ที่คาดว่าจะได้รับ	หน่วยงานรับผิดชอบหลัก
				ปี ๒๕๖๖ (บาท)	ปี ๒๕๖๗ (บาท)	ปี ๒๕๖๘ (บาท)	ปี ๒๕๖๙ (บาท)	ปี ๒๕๗๐ (บาท)			
๕๓	โครงการปรับปรุงถนนผิวจราจรแอสฟัลต์ติกคอนกรีต บ้านโนนสีสุก หมู่ที่ ๑๐ จากบ้านนายนิพนธ์ สารนอก ถึง บ้านนางสุนันท์ มนกลาง	๑. เพื่อแก้ไขปัญหาความเดือดร้อนของประชาชนในการใช้เส้นทางคมนาคมสัญจรไปมา และขนส่งพืชผลทางการเกษตร ๒. เพื่อความปลอดภัยต่อชีวิตและทรัพย์สินของประชาชน ๓. เพื่อปรับปรุงพัฒนาถนนให้มีสภาพที่ดีขึ้น	ถนนผิวจราจรแอสฟัลต์ติก คอนกรีต ขนาดกว้าง ๔ เมตร ยาวประมาณ ๗๘ เมตร หน้า ๐.๐๕ เมตร			๑๔๐,๔๐๐	๑๔๐,๔๐๐		๑. ถนนที่ก่อสร้างเป็นไปตามมาตรฐาน ๒. ประชาชนมีความพึงพอใจไม่น้อยกว่าร้อยละ ๘๐	ประชาชนได้รับการแก้ไขปัญหาได้ถูกต้องตามความต้องการ ได้รับความสะดวกสบายและปลอดภัยในการเดินทางและมีความสะดวกในการขนส่งพืชผลทางการเกษตรมากยิ่งขึ้นและมีถนนที่ยั่งยืน	กองช่าง
๕๔	โครงการปรับปรุงถนนผิวจราจรแอสฟัลต์ติกคอนกรีต บ้านโนนสีสุก หมู่ที่ ๑๐ สายทางจากบ้านนายวิระกร ดอนอึ้งอิ่ง - ใต้บ้านเสมไใหญ่	๑. เพื่อแก้ไขปัญหาความเดือดร้อนของประชาชนในการใช้เส้นทางคมนาคมสัญจรไปมา และขนส่งพืชผลทางการเกษตร ๒. เพื่อความปลอดภัยต่อชีวิตและทรัพย์สินของประชาชน ๓. เพื่อปรับปรุงพัฒนาถนนให้มีสภาพที่ดีขึ้น	ถนนผิวจราจรแอสฟัลต์ติก คอนกรีต ขนาดกว้าง ๔ เมตร ยาวประมาณ ๔๐๖ เมตร หน้า ๐.๐๕ เมตร			๓๖๕,๔๐๐	๓๖๕,๔๐๐		๑. ถนนที่ก่อสร้างเป็นไปตามมาตรฐาน ๒. ประชาชนมีความพึงพอใจไม่น้อยกว่าร้อยละ ๘๐	ประชาชนได้รับการแก้ไขปัญหาได้ถูกต้องตามความต้องการ ได้รับความสะดวกสบายและปลอดภัยในการเดินทางและมีความสะดวกในการขนส่งพืชผลทางการเกษตรมากยิ่งขึ้นและมีถนนที่ยั่งยืน	กองช่าง

(๑) แผนงานอุตสาหกรรมและการโยธา

ที่	โครงการ	วัตถุประสงค์	เป้าหมาย (ผลผลิตของโครงการ)	งบประมาณ					ตัวชี้วัด (KPI)	ผลิตภัณฑ์ที่คาดว่าจะได้รับ	หน่วยงานรับผิดชอบหลัก
				ปี ๒๕๖๖ (บาท)	ปี ๒๕๖๗ (บาท)	ปี ๒๕๖๘ (บาท)	ปี ๒๕๖๙ (บาท)	ปี ๒๕๗๐ (บาท)			
๕๕	โครงการก่อสร้างทางเท้า ค.ส.ล. รอบสระประปา บ้านโนนสีสุก หมู่ที่ ๑๐	เพื่อปรับปรุงภูมิทัศน์ พัฒนาแหล่งน้ำไว้ใช้ในอุปโภค บริโภค และการเกษตรและปรับปรุงภูมิทัศน์เป็นสถานที่พักผ่อนและออกกำลังกาย	ถนนคอนกรีตเสริมเหล็ก รอบสระประปา ขนาดกว้าง ๓ เมตร ยาวประมาณ ๒๙๓ เมตร หนา ๐.๑๕ เมตร					ประชาชนมีความพึงพอใจไม่น้อยกว่าร้อยละ ๘๐	ประชาชนมีแหล่งน้ำไว้ใช้ในอุปโภค บริโภค และการเกษตรและมีสถานที่สำหรับการออกกำลังกาย	กองช่าง	
๕๖	โครงการลงลูกรังให้ลทาง ถนน ค.ส.ล. บ้านโนนสีสุก หมู่ที่ ๑๐ ถนนบริเวณสระประปา	เพื่อให้ผิวจราจรกว้างขึ้นและไม่ก่อให้เกิดอุบัติเหตุในอนาคต ให้ประชาชนได้สัญจรไปมาได้อย่างสะดวก	ลงลูกรังให้ลทาง ๒ ช่องถนน กว้าง ประมาณ ๐.๕๐ เมตร. ระยะทางยาว ๑๕๕ เมตร				๓๑,๐๐๐	ประชาชนมีความพึงพอใจไม่น้อยกว่าร้อยละ ๘๐	ประชาชนได้รับความสะดวกสบายและปลอดภัยในการเดินทาง	กองช่าง	
๕๗	โครงการก่อสร้างบันไดคอนกรีตทางลง สระน้ำป่าช้า บ้านโนนสีสุก หมู่ที่ ๑๐	เพื่อสร้างทางลงสระน้ำ และอำนวยความสะดวกให้กับประชาชน	ก่อสร้างบันไดคอนกรีตทางลงสระ น้ำป่าช้า ๑ จุด ขนาดความกว้าง ๒ เมตร				๑๐,๕๕๐	ประชาชนมีความพึงพอใจไม่น้อยกว่าร้อยละ ๘๐	สามารถเดินขึ้นลง สระน้ำได้สะดวกขึ้น เป็นการพัฒนาแหล่งน้ำ	กองช่าง	
๕๘	โครงการก่อสร้างถนน ค.ส.ล.บ้านแจ้งสว่าง หมู่ที่ ๑๑ สายทางจากบริเวณบ้านนายทองสัมฤทธิ์ จัดนอก ถึงบ้านนายไพสิฐ อิมนอก	๑.เพื่อแก้ไขปัญหาความเดือดร้อนของประชาชนในการใช้เส้นทางคมนาคมสัญจรไปมา และขนส่งพืชผลทางการเกษตร ๒.เพื่อความปลอดภัยต่อชีวิตและทรัพย์สินของประชาชน ๓. เพื่อพัฒนาถนนให้มีสภาพที่ดีขึ้น	๑.เพื่อแก้ไขปัญหาความเดือดร้อนของประชาชนในการใช้เส้นทางคมนาคมสัญจรไปมา และขนส่งพืชผลทางการเกษตร ๒.เพื่อความปลอดภัยต่อชีวิตและทรัพย์สินของประชาชน ๓. เพื่อพัฒนาถนนให้มีสภาพที่ดีขึ้น	ขนาดกว้าง ๓ เมตร ยาวประมาณ ๕๕ เมตร หนา ๐.๑๕ เมตร	๑๑๐,๕๕๐	๑๑๐,๕๕๐			๑.ถนนที่ก่อสร้างเป็นไปตามมาตรฐาน ๒.ประชาชนมีความพึงพอใจไม่น้อยกว่าร้อยละ ๘๐	ประชาชนได้รับการแก้ไขปัญหาคือ ถูกต้องตามความต้องการ ได้รับความสะดวกสบายและปลอดภัยในการเดินทางและมีความสะดวกในการขนส่งพืชผลทางการเกษตรมาก ยิ่งขึ้นและมีถนนที่มีคุณภาพดียิ่งขึ้น	กองช่าง

(๑) แผนงานอุตสาหกรรมและการโยธา

ที่	โครงการ	วัตถุประสงค์	เป้าหมาย (ผลผลิตของโครงการ)	งบประมาณ					ตัวชี้วัด (KPI)	ผลลัพธ์ที่คาดว่าจะได้รับ	หน่วยงานรับผิดชอบหลัก
				ปี ๒๕๖๖ (บาท)	ปี ๒๕๖๗ (บาท)	ปี ๒๕๖๘ (บาท)	ปี ๒๕๖๙ (บาท)	ปี ๒๕๗๐ (บาท)			
๕๕	โครงการก่อสร้างถนนดิน บ้านแจ้งสว่าง หมู่ที่ ๑๑ สายทางจากถนนทางหลวง หมายเลข ๓๓๓ ถึงบริเวณนาบองนาค์หาญนอก	๑. เพื่อแก้ไขปัญหาความเดือดร้อนของประชาชนในการใช้เส้นทางคมนาคมสัญจรไปมา และขนส่งพืชผลทางการเกษตร ๒. เพื่อความปลอดภัยต่อชีวิตและทรัพย์สินของประชาชน ๓. เพื่อพัฒนาถนนให้มีสภาพที่ดีขึ้น	ถนนดิน ขนาดกว้าง ๔ เมตร ยาวประมาณ ๖๐๐ เมตร หนา ๐.๒๐ เมตร				๕๕๐,๐๐๐		๑. ถนนที่ก่อสร้างเป็นไปตามมาตรฐาน ๒. ประชาชนมีความพึงพอใจไม่น้อยกว่าร้อยละ ๘๐	ประชาชนได้รับการแก้ไขปัญหาได้ถูกต้องตามความต้องการ ได้รับความสะดวกสบายและปลอดภัยในการเดินทางและมีความสะดวกในการขนส่งพืชผลทางการเกษตรมากขึ้นและมีถนนที่มีคุณภาพดียิ่งขึ้น	กองช่าง
รวม	๕๕ โครงการ			๗,๕๖๓,๕๒๐	๗,๑๘๕,๗๙๔	๗,๔๕๓,๓๖๔	๘,๐๓๖,๖๖๐	๗,๘๐๗,๔๕๕			

(๒) แผนงานทะเลและชุมชน

ที่	โครงการ	วัตถุประสงค์	เป้าหมาย (ผลผลิตของโครงการ)	งบประมาณ					ตัวชี้วัด (KPI)	ผลลัพธ์ที่คาดว่าจะได้รับ	หน่วยงานรับผิดชอบหลัก
				ปี ๒๕๖๖ (บาท)	ปี ๒๕๖๗ (บาท)	ปี ๒๕๖๘ (บาท)	ปี ๒๕๖๙ (บาท)	ปี ๒๕๗๐ (บาท)			
๑	โครงการก่อสร้างรางระบายน้ำคอนกรีต บ้านนา หมู่ที่ ๓ จากบ้านนายประชาศิต น้อยการนา - บ้านนางสมบุญ ญัตตหอ	เพื่อให้สามารถระบายน้ำเสียได้โดยสะดวกและป้องกันน้ำท่วมขัง/แหล่งเพาะพันธุ์เชื้อโรค	ก่อสร้างรางระบายน้ำคอนกรีต ปากกว้าง ๐.๓๐ เมตร ยาวประมาณ ๑๓๗ เมตร			๒๗๕,๐๐๐	๒๗๕,๐๐๐		๑. ปัญหาน้ำท่วมขังในพื้นที่ลดลง ๒. ประชาชนมีความพึงพอใจไม่น้อยกว่าร้อยละ ๘๐	มีการระบายน้ำเสียภายในหมู่บ้าน โดยสะดวกและเพื่อไม่ให้เกิดการท่วมขัง	กองช่าง

(๒) แผนงานคณะและชุมชน

ที่	โครงการ	วัตถุประสงค์	เป้าหมาย (ผลผลิตของโครงการ)	งบประมาณ				ตัวชี้วัด (KPI)	ผลลัพธ์ที่คาดว่าจะได้รับ	หน่วยงานรับผิดชอบ
				ปี ๒๕๖๖ (บาท)	ปี ๒๕๖๗ (บาท)	ปี ๒๕๖๘ (บาท)	ปี ๒๕๖๙ (บาท)			
๒	โครงการขยายเขตไฟฟ้าแรงสูง บ้านหนองแจ้งน้อย หมู่ที่ ๕ จากหนองโสน หมู่ที่ ๖ - ประปา บ้านหนองแจ้งน้อย (บริเวณนา นงสุปราณี อากาศนอก)	อุดหนุนไฟฟ้าส่วนภูมิภาคเพื่อขยายเขตไฟฟ้าแรงสูงสำหรับระบบไฟฟ้าเพื่อการผลิตระบบประปา บ้านหนองแจ้งน้อย	ขยายเขตไฟฟ้าแรงสูง ระยะทาง ๙๔๐ เมตร (พร้อมติดตั้งหม้อแปลง)	๕๐๐,๐๐๐				ประชาชนมีความพึงพอใจร้อยละ ๗๐	ระบบประปาหมู่บ้าน มีกระแสไฟฟ้าเพื่อการผลิตรบบประปาหมู่บ้าน อย่างเพียงพอสามารถดำเนินการสูบน้ำได้ อย่างเพียงพอเต็ม	กองช่าง
๓	โครงการขยายเขตไฟฟ้าแรงต่ำ และติดตั้งไฟฟ้าส่องสว่างภายในเขตตำบลเสมายใหญ่	อุดหนุนการไฟฟ้าส่วนภูมิภาคอำเภอบัวใหญ่ เพื่อขยายเขตไฟฟ้าแรงต่ำและติดตั้งไฟฟ้าส่องสว่างสาธารณะ เพื่อถนนมีแสงสว่างในยามค่ำคืน ประชาชนมีความปลอดภัยในชีวิตและทรัพย์สิน	ขยายเขตไฟฟ้าแรงต่ำ และติดตั้งไฟฟ้าส่องสว่างสาธารณะภายในตำบลเสมายใหญ่	๓๐๐,๐๐๐	๓๐๐,๐๐๐	๓๐๐,๐๐๐	๓๐๐,๐๐๐	๑. จำนวนหมู่บ้านที่มีการติดตั้งไฟฟ้าแรงต่ำหรือติดตั้งไฟฟ้าส่องสว่าง ๒. ประชาชนมีความพึงพอใจร้อยละ ๗๐	- ถนนมีแสงสว่าง - ประชาชนได้รับความสะดวก และมีความปลอดภัยในชีวิตและทรัพย์สิน	กองช่าง
๔	โครงการติดตั้งไฟฟ้าส่องสว่างระบบโซลาร์เซลล์ (solar cell) สายทางจากบ้านเสมายใหญ่ ถึงบ้านนา หมู่ที่ ๓	เพื่อให้ถนนสายดังกล่าวมีแสงสว่างทั่วถึง ลดจุดเสี่ยงภายในตำบลและเพื่อประโยชน์ในการสัญจรของประชาชนทั่วไป เพื่อป้องกันการเกิดอาชญากรรม ป้องกันอุบัติเหตุเพื่อความปลอดภัยในชีวิตและทรัพย์สิน	ติดตั้งไฟฟ้าส่องสว่างระบบโซลาร์เซลล์ (solarcell) สายทางจากบ้านเสมายใหญ่ ถึงบ้านนา หมู่ที่ ๓ ระยะทาง ๑,๔๗๐ เมตร จำนวน ๒๙ จุด		๔๑๑,๘๐๐			ประชาชนมีความพึงพอใจร้อยละ ๗๐	- ถนนมีแสงสว่าง - ประชาชนได้รับความสะดวก และมีความปลอดภัยในชีวิตและทรัพย์สิน	กองช่าง

(๒) แผนงานคณะและชุมชน

ที่	โครงการ	วัตถุประสงค์	เป้าหมาย (ผลผลิตของโครงการ)	งบประมาณ					ผลลัพธ์ที่คาดว่าจะได้รับ	หน่วยงานรับผิดชอบ
				ปี ๒๕๖๖ (บาท)	ปี ๒๕๖๗ (บาท)	ปี ๒๕๖๘ (บาท)	ปี ๒๕๖๙ (บาท)	ปี ๒๕๗๐ (บาท)		
๕	โครงการติดตั้งไฟฟ้าส่องสว่างระบบโซลาร์เซลล์ (solar cell) สายทางจากบ้านดอนบก หมู่ที่ ๔ ถึง บ้านแจ้งสว่าง หมู่ที่ ๑๑	เพื่อให้ถนนสายดังกล่าวมีแสงสว่างทั่วถึง ลดจุดเสี่ยงภายในตำบลและเพื่อประโยชน์ในการสัญจรของประชาชนทั่วไป เพื่อป้องกันการเกิดอาชญากรรม ป้องกันอุบัติเหตุเพื่อความปลอดภัยในชีวิตและทรัพย์สิน	ติดตั้งไฟฟ้าส่องสว่างระบบโซลาร์เซลล์ (solarcell) สายทางจากบ้านดอนบก หมู่ที่ ๔ ถึง บ้านแจ้งสว่าง หมู่ที่ ๑๑ ระยะทาง ๑,๕๐๐ เมตร จำนวน ๓๖ จุด	๕๑๑,๒๐๐					ประชาชนมีความพึงพอใจร้อยละ ๗๐	กองช่าง
๖	โครงการติดตั้งไฟฟ้าส่องสว่างระบบโซลาร์เซลล์ (solar cell) สายทางจากบ้านหนองแจ้งน้อย หมู่ที่ ๕ ถึง สี่แยกวัดบ้านโนนตัว หมู่ที่ ๖	เพื่อให้ถนนสายดังกล่าวมีแสงสว่างทั่วถึง ลดจุดเสี่ยงภายในตำบลและเพื่อประโยชน์ในการสัญจรของประชาชนทั่วไป เพื่อป้องกันการเกิดอาชญากรรม ป้องกันอุบัติเหตุเพื่อความปลอดภัยในชีวิตและทรัพย์สิน	ติดตั้งไฟฟ้าส่องสว่างระบบโซลาร์เซลล์ (solarcell) สายทางจากบ้านหนองแจ้งน้อย หมู่ที่ ๕ ถึง สี่แยกวัดบ้านโนนตัว หมู่ที่ ๖ ระยะทาง ๑,๑๐๐ เมตร จำนวน ๒๒ จุด	๓๑๒,๕๐๐					ประชาชนมีความพึงพอใจร้อยละ ๗๐	กองช่าง

(๒) แผนงานคณะและชุมชน

ที่	โครงการ	วัตถุประสงค์	เป้าหมาย (ผลผลิตของโครงการ)	งบประมาณ					ตัวชี้วัด (KPI)	ผลลัพธ์ที่คาดว่าจะได้รับ	หน่วยงานรับผิดชอบ
				ปี ๒๕๖๖ (บาท)	ปี ๒๕๖๗ (บาท)	ปี ๒๕๖๘ (บาท)	ปี ๒๕๖๙ (บาท)	ปี ๒๕๗๐ (บาท)			
๗	โครงการติดตั้งไฟฟ้าส่องสว่างระบบโซลาร์เซลล์ (solar cell) สายทางจากถนนทางหลวง นม ๑๐๘๓ (เสมา - หัวหนอง) ถึงทางเข้าหมู่บ้านโนนดีวี หมู่ที่ ๖	เพื่อให้ถนนสายดังกล่าวมีแสงสว่างทั่วถึง ลดจุดเสี่ยงภายในตำบลและเพื่อประโยชน์ในการสัญจรของประชาชนทั่วไป เพื่อป้องกันการเกิดอาชญากรรม ป้องกันอุบัติเหตุเพื่อความปลอดภัยในชีวิตและทรัพย์สิน	ติดตั้งไฟฟ้าส่องสว่างระบบโซลาร์เซลล์ (solarcell) สายทางจากถนนทางหลวง นม ๑๐๘๓ (เสมา - หัวหนอง) ถึง ทางเข้าหมู่บ้านโนนดีวี หมู่ที่ ๖ ระยะทาง ๑,๐๐๐ เมตร จำนวน ๒๐ จุด				๒๕๕,๐๐๐	๒๕๕,๐๐๐	ประชาชนมีความพึงพอใจร้อยละ ๗๐	- ถนนมีแสงสว่าง - ประชาชนได้รับความสะดวก และมีความปลอดภัยในชีวิตและทรัพย์สิน	หน่วยงานหลัก กองช่าง
๘	โครงการติดตั้งไฟฟ้าส่องสว่างระบบโซลาร์เซลล์ (solar cell) สายทางจากสามแยกบ้านนายรัตน์ ถึง ทางเข้าประปาหมู่บ้าน บ้านหนองหัวช้าง หมู่ที่ ๗	เพื่อให้ถนนสายดังกล่าวมีแสงสว่างทั่วถึง ลดจุดเสี่ยงภายในตำบลและเพื่อประโยชน์ในการสัญจรของประชาชนทั่วไป เพื่อป้องกันการเกิดอาชญากรรม ป้องกันอุบัติเหตุเพื่อความปลอดภัยในชีวิตและทรัพย์สิน	ติดตั้งไฟฟ้าส่องสว่างระบบโซลาร์เซลล์ (solarcell) สายทางจากสามแยกบ้านนายรัตน์ ถึง ทางเข้าประปาหมู่บ้าน บ้านหนองหัวช้าง หมู่ที่ ๗ ระยะทาง ๓๙๐ เมตร จำนวน ๗ จุด				๙๙,๕๐๐	๙๙,๕๐๐	ประชาชนมีความพึงพอใจร้อยละ ๗๐	- ถนนมีแสงสว่าง - ประชาชนได้รับความสะดวก และมีความปลอดภัยในชีวิตและทรัพย์สิน	กองช่าง

(๒) แผนงานเศรษฐกิจและชุมชน

ที่	โครงการ	วัตถุประสงค์	เป้าหมาย (ผลผลิตของโครงการ)	งบประมาณ				ตัวชี้วัด (KPI)	ผลลัพธ์ที่คาดว่าจะได้รับ	หน่วยงานรับผิดชอบหลัก
				ปี ๒๕๖๖ (บาท)	ปี ๒๕๖๗ (บาท)	ปี ๒๕๖๘ (บาท)	ปี ๒๕๖๙ (บาท)			
๙	โครงการติดตั้งไฟฟ้าส่องสว่างระบบโซลาร์เซลล์ (solarcell) สายทางจากถนนทางหลวง นม ๑๐๒๒ (หน้าวัดอนุวันสันตินิวาสบ้านไร่ อ้อย) ถึง ทางข้ามหมู่บ้าน บ้านโนนใหญ่ หมู่ที่ ๘	เพื่อให้ถนนสายดังกล่าวมีแสงสว่างทั่วถึง ลดจุดเสี่ยงภัยในตำบลและเพื่อประโยชน์ในการสัญจรของประชาชนทั่วไป เพื่อป้องกันการเกิดอาชญากรรม ป้องกันอุบัติเหตุเพื่อความปลอดภัยในชีวิตและทรัพย์สิน	ติดตั้งไฟฟ้าส่องสว่างระบบโซลาร์เซลล์ (solarcell) สายทางจากถนนทางหลวง นม ๑๐๒๒ (หน้าวัดอนุวันสันตินิวาสบ้านไร่ อ้อย) ถึง ทางเข้าหมู่บ้าน บ้านโนนใหญ่ หมู่ที่ ๘ ระยะทาง ๘๗๐ เมตร จำนวน ๑๗ จุด	๒๕๖,๕๐๐	๒๕๖,๕๐๐	๒๕๖,๕๐๐	๒๕๖,๕๐๐	ประชาชนมีความพึงพอใจร้อยละ ๗๐	- ถนนมีแสงสว่าง - ประชาชนได้รับความสะดวก และมีความปลอดภัยในชีวิตและทรัพย์สิน	กองช่าง
๑๐	โครงการติดตั้งไฟฟ้าส่องสว่างระบบโซลาร์เซลล์ (solar cell) สายทางจากถนนหน้าวัดอนุวันสันตินิวาสบ้านไร่ อ้อย ถึง ทางเข้าหมู่บ้าน บ้านไร่ อ้อย หมู่ที่ ๙	เพื่อให้ถนนสายดังกล่าวมีแสงสว่างทั่วถึง ลดจุดเสี่ยงภัยในตำบลและเพื่อประโยชน์ในการสัญจรของประชาชนทั่วไป เพื่อป้องกันการเกิดอาชญากรรม ป้องกันอุบัติเหตุเพื่อความปลอดภัยในชีวิตและทรัพย์สิน	ติดตั้งไฟฟ้าส่องสว่างระบบโซลาร์เซลล์ (solarcell) สายทางจากถนนหน้าวัดอนุวันสันตินิวาสบ้านไร่ อ้อย ถึง ทางเข้าหมู่บ้าน บ้านไร่ อ้อย หมู่ที่ ๙ ระยะทาง ๓๖๐ เมตร จำนวน ๗ จุด			๙๙,๕๐๐	๙๙,๕๐๐	ประชาชนมีความพึงพอใจร้อยละ ๗๐	- ถนนมีแสงสว่าง - ประชาชนได้รับความสะดวก และมีความปลอดภัยในชีวิตและทรัพย์สิน	กองช่าง

(๒) แผนงานเคหะและชุมชน

ที่	โครงการ	วัตถุประสงค์	เป้าหมาย (ผลผลิตของโครงการ)	งบประมาณ					ตัวชี้วัด (KPI)	ผลลัพธ์ที่คาดว่าจะได้รับ	หน่วยงาน รับผิดชอบ
				ปี ๒๕๖๖ (บาท)	ปี ๒๕๖๗ (บาท)	ปี ๒๕๖๘ (บาท)	ปี ๒๕๖๙ (บาท)	ปี ๒๕๗๐ (บาท)			
๑๑	โครงการติดตั้งแผงโซลาร์เซลล์ (solar cell) ระบบโซลาร์เซลล์ (solar cell) สายทางจากสวามแยกบ้านแจ้งสว่าง หมู่ที่ ๑๑ ถึง ทางเข้าคุ้มโคกกลาง	เพื่อให้ถนนสายดังกล่าวมีแสงสว่างทั่วถึง ลดจุดเสี่ยงภายในตำบลและเพื่อประโยชน์ในการสัญจรของประชาชนทั่วไป เพื่อป้องกันการเกิดอาชญากรรม ป้องกันอุบัติเหตุเพื่อความปลอดภัยในชีวิตและทรัพย์สิน	ติดตั้งแผงโซลาร์เซลล์ระบบโซลาร์เซลล์ (solar cell) สายทางจากถนนสามแยกบ้านแจ้งสว่าง หมู่ที่ ๑๑ ถึง ทางเข้าคุ้มโคกกลาง ระยะทาง ๑,๕๖๐ เมตร จำนวน ๓๑ จุด			๔๔๐,๒๐๐	๔๔๐,๒๐๐		ประชาชนมีความพึงพอใจร้อยละ ๗๐	- ถนนมีแสงสว่าง - ประชาชนได้รับความสะดวก และมีความปลอดภัยในชีวิตและทรัพย์สิน	กองช่าง
รวม	๑๑ โครงการ			๘๐๐,๐๐๐	๑,๐๕๒,๖๐๐	๒,๕๙๐,๔๐๐	๒,๒๒๑,๒๐๐	๖๕๓,๔๐๐			

กลยุทธ์ ๒. พัฒนาระบบประปา ก่อสร้าง ปรับปรุง ซ่อมแซม ให้มีคุณภาพ และมีปริมาณเพียงพอ สามารถให้บริการได้อย่างทั่วถึงและได้มาตรฐาน

(๑) แผนงานอุตสาหกรรมและการโยธา

ที่	โครงการ	วัตถุประสงค์	เป้าหมาย (ผลผลิตของโครงการ)	งบประมาณ					ตัวชี้วัด (KPI)	ผลลัพธ์ที่คาดว่าจะได้รับ	หน่วยงาน รับผิดชอบ
				ปี ๒๕๖๖ (บาท)	ปี ๒๕๖๗ (บาท)	ปี ๒๕๖๘ (บาท)	ปี ๒๕๖๙ (บาท)	ปี ๒๕๗๐ (บาท)			
๑	โครงการก่อสร้างระบบประปาหมู่บ้าน พร้อมวางท่อขยายเขตประปา บ้านหนองแจ้งน้อย หมู่ที่ ๕ วางท่อจากสระหนองสงรวง - บริเวณหน้าโรงเรียนบ้านหนองแจ้งน้อย	เพื่อให้ประชาชนได้มีน้ำไว้ใช้ในการอุปโภคบริโภคอย่างเพียงพอ แก้ปัญหาการขาดแคลนน้ำ	ก่อสร้างโครงการเหล็ก สำหรับเป็นฐานวางถังเก็บน้ำ พร้อมปั๊มน้ำ และถังไฟเบอร์กลาส จำนวน ๒ถัง และวางท่อเมนเชื่อมระบบประปาหมู่บ้านระยะทาง ประมาณ ๙๓๕ เมตร			๓๕๐,๐๐๐			ประชาชนมีความพึงพอใจร้อยละ ๗๐	เพื่อป้องกันและแก้ไข ปัญหาภัยแล้ง และเพื่อให้ประชาชนมีน้ำ สำหรับบริการอุปโภค บริโภคตลอดปี	กองช่าง

กลยุทธ์ ๒. พัฒนาระบบประปา ก่อสร้าง ปรับปรุง ซ่อมแซม ให้มีคุณภาพ และมีปริมาณเพียงพอ สามารถให้บริการได้อย่างทั่วถึงและได้มาตรฐาน
(๑) แผนงานอุตสาหกรรมและการโยธา

แบบ ผ.๐๒

ที่	โครงการ	วัตถุประสงค์	เป้าหมาย (ผลผลิตของโครงการ)	งบประมาณ					ตัวชี้วัด (KPI)	ผลลัพธ์ที่คาดว่าจะได้รับ	หน่วยงานรับผิดชอบหลัก
				ปี ๒๕๖๖ (บาท)	ปี ๒๕๖๗ (บาท)	ปี ๒๕๖๘ (บาท)	ปี ๒๕๖๙ (บาท)	ปี ๒๕๗๐ (บาท)			
๒	โครงการปรับปรุงท่อเมนระบบประปาภายในหมู่บ้าน บ้านโนนสีสุก หมู่ที่ ๑๐	เพื่อเพิ่มหมู่บ้านที่มีท่อเมนระบบประปาที่ได้มาตรฐาน น้ำประปาไหลสะดวก ประชาชนมีน้ำใช้ในการอุปโภค บริโภคที่เพียงพอทั่วถึง และมีความสะอาดมากขึ้น	วางท่อเมนประปาภายในหมู่บ้าน			๓๐๐,๐๐๐			ประชาชนมีความพึงพอใจร้อยละ ๗๐	๑.หมู่บ้านมีท่อเมนระบบประปาที่ได้มาตรฐาน ๒.ประชาชนมีน้ำประปาสำหรับอุปโภค บริโภคอย่างเพียงพอทั่วถึงและมีคุณภาพสะอาดมากขึ้น	กองช่าง
๓	โครงการก่อสร้างระบบประปาหมู่บ้าน บ้านโนนสีสุก หมู่ที่ ๑๐ บริเวณสระมะค้ำน้อย	เพื่อให้ประชาชนได้มีน้ำไว้ใช้ในการอุปโภค บริโภคอย่างเพียงพอ แก้ปัญหาการขาดแคลนน้ำ	ก่อสร้างโครงเหล็กสำหรับเป็นฐานวางถังเก็บน้ำ พร้อมขีมน้ำ					๓๐๐,๐๐๐	ประชาชนมีความพึงพอใจร้อยละ ๗๐	เพื่อป้องกันและแก้ไข ปัญหาภัยแล้ง และเพื่อให้ประชาชนมีน้ำสำหรับการอุปโภค บริโภคตลอดปี	กองช่าง
รวม	๓ โครงการ			๐	๐	๓๐๐,๐๐๐	๓๐๐,๐๐๐	๓๐๐,๐๐๐			

- ก. ยุทธศาสตร์ชาติ ๒๐ ปี ยุทธศาสตร์ที่ ๒ ด้านการสร้างความสามารถในการแข่งขัน
 ยุทธศาสตร์ที่ ๕ ด้านการสร้างความเติบโตบนคุณภาพชีวิตที่เป็นมิตรต่อสิ่งแวดล้อม
- ข. แผนพัฒนาเศรษฐกิจและสังคมแห่งชาติ ฉบับที่ ๑๓ หมายเหตุที่ ๑ ไทยเป็นประเทศชั้นนำด้านค่าเกษตรและเกษตรแปรรูปมูลค่าสูง
 หมายเหตุที่ ๑๑ ไทยสามารถลดความเสี่ยงและผลกระทบจากภัยธรรมชาติและการเปลี่ยนแปลงสภาพภูมิอากาศ
- ค. Sustainable Development Goals:SDGs
 ๖. สร้างหลักประกันเรื่องน้ำและสุขาภิบาลให้มีการจัดการอย่างยั่งยืนและมีสภาพพร้อมใช้สำหรับทุกคน
 ๗. สร้างโครงสร้างพื้นฐานที่มีความทนทาน ส่งเสริมการพัฒนาอุตสาหกรรมที่ครอบคลุมและยั่งยืน และส่งเสริมนวัตกรรม
- ง. ยุทธศาสตร์จังหวัดที่ ๑ ส่งเสริม พัฒนา และยกระดับด้านการเกษตร และเกษตรแปรรูปมูลค่าสูง
 ยุทธศาสตร์จังหวัดที่ ๔ ยกระดับบริหารจัดการพัฒนาทรัพยากรธรรมชาติและสิ่งแวดล้อมให้เกิดสมดุลและยั่งยืน
- จ. ยุทธศาสตร์การพัฒนาขององค์กรปกครองส่วนท้องถิ่นในเขตจังหวัด ยุทธศาสตร์ที่ ๑ ยุทธศาสตร์โครงการตามแนวทางพระราชดำริ
 ยุทธศาสตร์ที่ ๓ ยุทธศาสตร์ด้านพัฒนาเศรษฐกิจ
๒. ยุทธศาสตร์ที่ ๒ ยุทธศาสตร์การสานต่อแนวทางพระราชดำริ
 ๒.๑ กลยุทธ์ พัฒนาชุดลอก คูคลองและจัดสร้างแหล่งน้ำ สงวนและเก็บกักน้ำเพื่อการเกษตร เพื่อการอุปโภคและบริโภค รวมทั้งวางโครงการเพื่อแก้ไขปัญหาหน้าท่วมและน้ำแล้ง

(๑) แผนงานอุตสาหกรรมและการโยธา

ที่	โครงการ	วัตถุประสงค์	เป้าหมาย (ผลผลิตของโครงการ)	งบประมาณ				ผลลัพธ์ที่คาดว่าจะได้รับ	หน่วยงาน รับผิดชอบหลัก
				ปี ๒๕๖๖ (บาท)	ปี ๒๕๖๗ (บาท)	ปี ๒๕๖๘ (บาท)	ปี ๒๕๖๙ (บาท)		
๑	โครงการวางท่อส่งน้ำ บ้านหย้าคา หมู่ที่ ๒ จากลำห้วยบ้านดอนยาง เข้าสู่ประปาหมู่บ้าน (หนองโสน)	เพื่อให้มีน้ำใช้สำหรับผลิตน้ำประปาหมู่บ้านอย่างเพียงพอ	วางท่อส่งน้ำ PVC ขนาด Ø ๘ นิ้ว ระยะทางประมาณ ๑,๕๐๐ เมตร			๕๘๑,๒๕๐	๕๘๑,๒๕๐	มีปริมาณน้ำเข้าสู่ระบบประปาหมู่บ้านเพิ่มมากขึ้น	กองช่าง
หมายเหตุ เป็นการดำเนินการกิจกรรมนอกเขต ต้องได้รับการอนุญาตจาก อบต.โนนทองกลาง									
๒	โครงการก่อสร้างระบบส่งน้ำเข้าสู่ประปาหมู่บ้าน บ้านโนนสีสุก หมู่ที่ ๑๐ จากบริเวณนาบงแต่มะฉิมนอก -สระประปาหมู่บ้าน	เพื่อให้มีน้ำใช้สำหรับผลิตน้ำประปาหมู่บ้านอย่างเพียงพอ	ช่วงที่ ๑ ก่อสร้างรางคอนกรีต ขนาดปากกว้าง ๐.๓๐ เมตร ลึก ๐.๓๐ เมตร ระยะทางประมาณ ๘๕ เมตร ช่วงที่ ๒ วางท่อ PVC ขนาด Ø ๖ นิ้ว ระยะทาง ๑๒ เมตร พร้อมบ่อพักน้ำคอนกรีต ขนาด ๑ เมตร x ๑ เมตร	๓๕๖,๐๐๐				มีปริมาณน้ำเข้าสู่ระบบประปาหมู่บ้านเพิ่มมากขึ้น	กองช่าง
หมายเหตุ เป็นการดำเนินการกิจกรรมนอกเขต ต้องได้รับการอนุญาตจาก อบต.โนนทองกลาง									
รวม	๒ โครงการ			๓๕๖,๐๐๐	๐	๐	๕๘๑,๒๕๐	๕๘๑,๒๕๐	

๑.๒ แผนงานการเกษตร

ที่	โครงการ	วัตถุประสงค์	เป้าหมาย (ผลผลิตของโครงการ)	งบประมาณ					หน่วยงาน รับผิดชอบหลัก	
				ปี ๒๕๖๖ (บาท)	ปี ๒๕๖๗ (บาท)	ปี ๒๕๖๘ (บาท)	ปี ๒๕๖๙ (บาท)	ปี ๒๕๗๐ (บาท)		
๑	โครงการก่อสร้างฝายน้ำล้น ค.ส.ล.ลำห้วยนาเพียง บ้านเสมา ใหญ่ หมู่ที่ ๑	เพื่อให้ประชาชนมี แหล่งน้ำ มีน้ำเพียงพอ สำหรับอุปโภค บริโภค และสำหรับบริการเกษตร ที่เพียงพอตลอดทั้งปี	ก่อสร้างฝายน้ำล้น ค.ส.ล. ขนาดสันฝาย กว้าง ๔ เมตร ยาว ๒๐ เมตร . สูง ๒ เมตร	๘๐๐,๐๐๐					มีแหล่งกักเก็บน้ำใช้ เพื่ออุปโภค บริโภค และการเกษตรอย่าง เพียงพอและทั่วถึง	กองช่าง
๒	โครงการก่อสร้างฝายน้ำล้น ค.ส.ล. ลำห้วยห้วยนอบบ้าน บ้านดอมบก หมู่ที่ ๔	เพื่อให้ประชาชนมี แหล่งน้ำ มีน้ำเพียงพอ สำหรับอุปโภค บริโภค และสำหรับบริการเกษตร ที่เพียงพอตลอดทั้งปี	ก่อสร้างฝายน้ำล้น ค.ส.ล. ขนาดสันฝาย กว้าง ๔ เมตร ยาว ๒๐ เมตร . สูง ๒ เมตร				๘๐๐,๐๐๐		มีแหล่งกักเก็บน้ำใช้ เพื่ออุปโภค บริโภค และการเกษตรอย่าง เพียงพอและทั่วถึง	กองช่าง
๓	โครงการขุดลอกสระมะค่าใหญ่ บ้านห้วยคา หมู่ที่ ๒	เพื่อให้มีแหล่งกักเก็บน้ำ เพิ่มมากขึ้น	ขุดลอกสระมะค่าพื้นที่ ๔ ไร่ ลึก ๑.๕๐ เมตร				๓๐๐,๐๐๐		ประชาชนมีน้ำใช้ สำหรับการอุปโภค บริโภคเพียงพอ	กองช่าง
รวม	๓ โครงการ			๘๐๐,๐๐๐	-	-	๑,๑๐๐,๐๐๐	-		

- ก. ยุทธศาสตร์ชาติ ๒๐ ปี ยุทธศาสตร์ที่ ๓. ด้านการพัฒนาและเสริมสร้างศักยภาพทรัพยากรมนุษย์
 - ยุทธศาสตร์ที่ ๔ ด้านการสร้างโอกาสและความเสมอภาคทางสังคม
 - ยุทธศาสตร์ที่ ๖ ด้านการปรับสมดุลและพัฒนาาระบบการบริหารจัดการภาครัฐ
- ข. แผนพัฒนาเศรษฐกิจและสังคมแห่งชาติ ฉบับที่ ๑๓ หมายเหตุที่ ๒ ไทยเป็นจุดหมายของภารกิจที่เน้นคุณภาพและความยั่งยืน
 - หมายเหตุที่ ๑๒ ไทยมีกำลังคนสมรรถนะสูง มุ่งเรียนรู้อย่างต่อเนื่อง ตอบโจทย์การพัฒนาแห่งอนาคต
- ค. Sustainable Development Goals:SDGs
 - ๓. สร้างหลักประกันว่าคนมีชีวิตที่ดีในสุขภาพดีและส่งเสริมสวัสดิภาพสำหรับทุกคนในทุกวัย
 - ๔. สร้างหลักประกันว่าทุกคนมีการศึกษาที่มีคุณภาพอย่างครอบคลุมและเท่าเทียมและสนับสนุนโอกาสในการเรียนรู้ตลอดชีวิต
 - ๑๑. ทำให้เมืองและที่ตั้งถิ่นฐานของมนุษย์มีความปลอดภัย ทั่วถึงพร้อมกับการเปลี่ยนแปลงและยั่งยืน
 - ๑๖. ส่งเสริมสังคมที่สงบสุขและครอบคลุมเพื่อการพัฒนาที่ยั่งยืนให้ทุกคนเข้าถึงความยุติธรรม และสร้างสถาบันที่มีประสิทธิภาพ รับผิดชอบและครอบคลุมในทุกระดับ

- ง. ยุทธศาสตร์จังหวัดที่ ๒. ส่งเสริม พัฒนา โครงสร้างพื้นฐาน เพื่อยกระดับเศรษฐกิจ การท่องเที่ยว การค้า การลงทุนอุตสาหกรรม เศรษฐกิจ BCG และเขตเศรษฐกิจพิเศษ
 - ยุทธศาสตร์จังหวัดที่ ๓ เสริมสร้างและพัฒนาคน ชุมชน เมือง และการยกระดับการบริหารจัดการภาครัฐเพื่อสังคมคุณภาพสูง
- จ. ยุทธศาสตร์การพัฒนาขององค์กรปกครองส่วนท้องถิ่นเขตจังหวัด ยุทธศาสตร์ที่ ๒ ยุทธศาสตร์การพัฒนาคุณภาพชีวิต
 - ยุทธศาสตร์ที่ ๔ ยุทธศาสตร์การพัฒนาเมือง
- ๓. ยุทธศาสตร์ที่ ๓ ยุทธศาสตร์การพัฒนาด้านการท่องเที่ยว ศาสนา-วัฒนธรรมประเพณี และกีฬา
 - กลยุทธ์ ๑. พัฒนาฟื้นฟูอนุรักษ์และส่งเสริมกิจกรรมทำบุญด้านศาสนา ศิลปวัฒนธรรมและประเพณีอันดีงามของท้องถิ่น

(๑) แผนงานการศึกษา วัฒนธรรมและนันทนาการ

ที่	โครงการ	วัตถุประสงค์	เป้าหมาย (ผลผลิตของโครงการ)	งบประมาณ				ตัวชี้วัด (KPI)	ผลลัพธ์ที่คาดว่าจะได้รับ	หน่วยงานรับผิดชอบ
				ปี ๒๕๖๖ (บาท)	ปี ๒๕๖๗ (บาท)	ปี ๒๕๖๘ (บาท)	ปี ๒๕๗๐ (บาท)			
๑	โครงการประเมินผลongชัยชนะ ท้าวสุรนารีและบัวไหมบัวใหญ่	ส่งเสริมวัฒนธรรม ประเพณีท้องถิ่น	เพื่อจัดงานฉลองชัย ท้าวสุรนารี	๒๐๐,๐๐๐	๒๐๐,๐๐๐	๒๐๐,๐๐๐	๒๐๐,๐๐๐	ทุกภาคส่วน ร้อยละ ๘๐ ได้มีส่วนร่วม ราคาก็ถึงและ ยกย่องถึง ความกล้าทำ	ประชาชนได้มีส่วน ร่วมรำลึกถึงและยกย่องถึงความกล้าทำ	กอง การ ศึกษา ศึกษา
๒	โครงการจัดงานวันผู้สูงอายุ	เพื่อให้สังคม ตระหนัก ในคุณค่าของผู้สูงอายุ เปิดพื้นที่ให้ผู้สูงอายุได้ ทำกิจกรรมร่วมกัน	จัดกิจกรรมวันผู้สูงอายุ ตำบลเสมาใหญ่	๕๐,๐๐๐	๕๐,๐๐๐	๕๐,๐๐๐	๕๐,๐๐๐	ร้อยละของ ผู้สูงอายุได้ เข้าร่วมกิจ กรรม	ผู้สูงอายุในตำบล เสมาใหญ่ได้ทำ กิจกรรมร่วมกัน สังคมเห็นคุณค่า ของผู้สูงอายุ และ การเป็นผู้สูงอายุที่มี คุณภาพ	กอง สวัสดิการ สังคม

กลยุทธ์ ๑. พัฒนาศักยภาพบุคลากรและส่งเสริมกิจกรรมทำนุบำรุงด้านศาสนา ศิลปวัฒนธรรมและประเพณีอันดีงามของท้องถิ่น
(๑) แผนงานด้านศาสนา วัฒนธรรมและนันทนาการ

ที่	โครงการ	วัตถุประสงค์	เป้าหมาย (ผลผลิตของโครงการ)	งบประมาณ				ตัวชี้วัด (KPI)	ผลลัพธ์ที่คาดว่าจะได้รับ	หน่วยงาน รับผิดชอบ	
				ปี ๒๕๖๖ (บาท)	ปี ๒๕๖๗ (บาท)	ปี ๒๕๖๘ (บาท)	ปี ๒๕๖๙ (บาท)				
๓	โครงการจัดงานประเพณีสงกรานต์	เพื่ออนุรักษ์ประเพณีอันดีงามของท้องถิ่น ให้สืบทอดไปสู่คนรุ่นหลัง	จัดกิจกรรมวันสงกรานต์เพื่ออนุรักษ์และสืบสานประเพณีวัฒนธรรมไทยให้สืบทอดไปสู่คนรุ่นหลัง	จัดกิจกรรมวันสงกรานต์เพื่ออนุรักษ์และสืบสานประเพณีวัฒนธรรมไทยให้สืบทอดไปสู่คนรุ่นหลัง	๕๐,๐๐๐	๕๐,๐๐๐	๕๐,๐๐๐	๕๐,๐๐๐	จำนวนผู้เข้าร่วมกิจกรรม	ประชาชนได้ร่วมกันอนุรักษ์และสืบสานประเพณีวันสงกรานต์	กองการศึกษาฯ
๔	โครงการจัดงานวันสำคัญทางพุทธศาสนา	เพื่อส่งเสริมอนุรักษ์ประเพณีอันดีให้คงอยู่สืบไปและเพื่อรักษาและจรรโลงพระพุทธศาสนา	จัดกิจกรรมวันสำคัญทางพุทธศาสนา เช่น วันเข้าพรรษา ฯลฯ ในเขตพื้นที่ตำบลเสมาใหญ่	จัดกิจกรรมวันสำคัญทางพุทธศาสนา เช่น วันเข้าพรรษา ฯลฯ ในเขตพื้นที่ตำบลเสมาใหญ่	๒๐,๐๐๐	๒๐,๐๐๐	๒๐,๐๐๐	๒๐,๐๐๐	จำนวนผู้เข้าร่วมกิจกรรม	ประเพณีอันดีงามของท้องถิ่นได้รับการอนุรักษ์ไว้สืบสาน ส่งเสริมพระพุทธศาสนา ให้คงอยู่สืบไป	กองการศึกษาฯ
๕	โครงการสืบสานประเพณีวันลอยกระทง	เพื่ออนุรักษ์และสืบสานงานประเพณี วันลอยกระทง	จัดงานประเพณี วันลอยกระทง	จัดงานประเพณี วันลอยกระทง	๕๐,๐๐๐	๕๐,๐๐๐	๕๐,๐๐๐	๕๐,๐๐๐	จำนวนผู้เข้าร่วมกิจกรรม	ประชาชนได้ร่วมกันส่งเสริมและสืบทอดประเพณีวัฒนธรรมให้คงอยู่	กองการศึกษาฯ
๖	โครงการอบรมคุณธรรมและจริยธรรม	เพื่อเพิ่มประสิทธิภาพในการปฏิบัติงานและปลูกฝังคุณธรรม และจริยธรรมให้แก่ผู้บริหาร สมาชิกสภาฯ พนักงานส่วนตำบล พนักงานจ้าง และผู้นำตำบลเสมาใหญ่	จัดกิจกรรมอบรมคุณธรรมและจริยธรรม ผู้บริหาร สมาชิกสภาฯ พนักงานส่วนตำบล พนักงานจ้าง และผู้นำตำบลเสมาใหญ่ จำนวน ๕๕ คน	จัดกิจกรรมอบรมคุณธรรมและจริยธรรม ผู้บริหาร สมาชิกสภาฯ พนักงานส่วนตำบล พนักงานจ้าง และผู้นำตำบลเสมาใหญ่ จำนวน ๕๕ คน	๓๐,๐๐๐	๓๐,๐๐๐	๓๐,๐๐๐	๓๐,๐๐๐	จำนวนผู้เข้าร่วมกิจกรรมไม่น้อยกว่าร้อยละ ๘๐	ผู้บริหาร สมาชิกสภาฯ พนักงานส่วนตำบล พนักงานจ้าง และผู้นำตำบลเสมาใหญ่ ให้มีความสำคัญในเรื่องคุณธรรมและจริยธรรม	กองการศึกษาฯ
รวม	๖ โครงการ				๔๐๐,๐๐๐	๔๐๐,๐๐๐	๔๐๐,๐๐๐	๔๐๐,๐๐๐			

กลยุทธ์ ๑. พัฒนาพื้นที่ฟู อุนริกซ์และส่งเสริมกิจกรรมทำนุบำรุงด้านศาสนา ศิลปวัฒนธรรมและประเพณีอันดีงามของท้องถิ่น
๑.๒ แผนงานบริหารงานทั่วไป

ที่	โครงการ	วัตถุประสงค์	เป้าหมาย (ผลผลิตของโครงการ)	งบประมาณ				ตัวชี้วัด (KPI)	ผลลัพธ์ที่คาดว่าจะได้รับ	หน่วยงาน รับผิดชอบ
				ปี ๒๕๖๖ (บาท)	ปี ๒๕๖๗ (บาท)	ปี ๒๕๖๘ (บาท)	ปี ๒๕๖๙ (บาท)			
๑	โครงการงานรัฐพิธี พระราชพิธี และงานวันสำคัญอำเภอบัวใหญ่	เพื่อส่งเสริมสนับสนุน การดำเนินงานใน การ จัดงานรัฐพิธี พระราช พิธี งานวันสำคัญหรือ กิจกรรมสำคัญต่างๆ	อุดหนุนที่ทำการ ปกครองอำเภอบัวใหญ่	๑๐,๐๐๐	๑๐,๐๐๐	๑๐,๐๐๐	๑๐,๐๐๐	กิจกรรมงาน รัฐพิธีและงาน เฉลิมพระ เกียรติ	การจัดงานรัฐพิธี พระราชพิธี งานวัน สำคัญหรือกิจกรรม สำคัญต่างๆของ อำเภอบัวใหญ่ เป็นไปด้วยความ เรียบร้อยถูกต้อง ตามราชประเพณี และประเพณีนิยม	หน่วยงาน รับผิดชอบ หลัก สำนักปลัด
รวม	๑ โครงการ			๑๐,๐๐๐	๑๐,๐๐๐	๑๐,๐๐๐	๑๐,๐๐๐			

กลยุทธ์ ๒. พัฒนาและส่งเสริมการพัฒนาการ
(๑) แผนงานการศาสนา วัฒนธรรมและนันทนาการ

ที่	โครงการ	วัตถุประสงค์	เป้าหมาย (ผลผลิตของโครงการ)	งบประมาณ				ตัวชี้วัด (KPI)	ผลลัพธ์ที่คาดว่าจะได้รับ	หน่วยงาน รับผิดชอบ
				ปี ๒๕๖๖ (บาท)	ปี ๒๕๖๗ (บาท)	ปี ๒๕๖๘ (บาท)	ปี ๒๕๖๙ (บาท)			
๑	โครงการจัดการแข่งขันกีฬาด้านยา เสพติด	เพื่อให้เยาวชนและ ประชาชน หันมาสนใจ เล่นกีฬาใช้เวลาว่างให้ เกิดประโยชน์เพื่อ สุขภาพร่างกายที่ สมบูรณ์แข็งแรง สร้าง ความรักความสามัคคี ปรองดอง สนิทฉันท์ไม่ ไปเกี่ยวข้องกับยาเสพติด	จัดการแข่งขันกีฬา ด้านยาเสพติด เช่น เป ตอง ฟุตบอล วอลเลย์ บอล ตะกร้อ ฯลฯ	๒๐๐,๐๐๐	๒๐๐,๐๐๐	๒๐๐,๐๐๐	๒๐๐,๐๐๐	จำนวน ผู้เข้าร่วม กิจกรรม	เยาวชนและ ประชาชนมีสุขภาพ ร่างกายสมบูรณ์ แข็งแรงลดปัญหา เสพยาเสพติดในหมู่บ้าน/ ชุมชน	หน่วยงาน รับผิดชอบ หลัก กอง การ ศึกษา

กลยุทธ์ ๒. พัฒนาและส่งเสริมการกีฬานันทนาการ

(๑) แผนงานการศาสนา วัฒนธรรมและนันทนาการ

ที่	โครงการ	วัตถุประสงค์	เป้าหมาย (ผลผลิตของโครงการ)	งบประมาณ					ตัวชี้วัด (KPI)	ผลลัพธ์ที่คาดว่าจะได้รับ	หน่วยงาน รับผิดชอบ
				ปี ๒๕๖๖ (บาท)	ปี ๒๕๖๗ (บาท)	ปี ๒๕๖๘ (บาท)	ปี ๒๕๖๙ (บาท)	ปี ๒๕๗๐ (บาท)			
๒	โครงการจัดซื้อวัสดุกีฬา	เพื่อให้หมู่บ้านมีวัสดุกีฬาสำหรับส่งเสริมเด็ก เยาวชน ตลอดจนประชาชนทั่วไปได้ออกกำลังกาย	๑๑ หมู่บ้าน	๕๐,๐๐๐	๕๐,๐๐๐	๕๐,๐๐๐	๕๐,๐๐๐	๕๐,๐๐๐	จำนวนหมู่บ้านที่ได้รับวัสดุกีฬา	ประชาชนตำบลเสมาใหญ่มีสุขภาพดีและมีทักษะด้านกีฬา	กองการศึกษา
๓	โครงการส่งทีมนักกีฬาเข้าร่วมการแข่งขัน ที่จัดโดยหน่วยงานอื่น	เพื่อส่งเสริมให้เยาวชนและประชาชนได้สนใจเล่น กีฬา และพัฒนาทักษะ ด้านกีฬา	ส่งทีมนักกีฬาตัวแทนตำบลเข้าร่วมการแข่งขันกับหน่วยงานต่างๆที่จัดการแข่งขัน	๓๐,๐๐๐	๓๐,๐๐๐	๓๐,๐๐๐	๓๐,๐๐๐	๓๐,๐๐๐	จำนวนครั้งที่ส่งทีมนักกีฬาเข้าร่วม	เยาวชนและประชาชนในตำบลมีสุขภาพ แข็งแรง ใช้เวลาว่างให้เกิดประโยชน์ หันมาเล่นกีฬาและทำางโยคะ	กองการศึกษา
รวม ๓ โครงการ				๒๘๐,๐๐๐	๒๘๐,๐๐๐	๒๘๐,๐๐๐	๒๘๐,๐๐๐	๒๘๐,๐๐๐			

- ก. ยุทธศาสตร์ชาติ ๒๐ ปี ยุทธศาสตร์ที่ ๒ ด้านการสร้างเสริมขีดความสามารถในการแข่งขัน
 ข. แผนพัฒนาเศรษฐกิจและสังคมแห่งชาติ ฉบับที่ ๑๓ หมายเหตุที่ ๑ ไทยเป็นประเทศชั้นนำด้านสินค้าเกษตรและเกษตรแปรรูปมูลค่าสูง
 หมายเหตุที่ ๗ ไทยมีวิสาหกิจขนาดกลางและขนาดย่อมที่เข้มแข็ง มีศักยภาพสูงและสามารถแข่งขันได้
- ค. Sustainable Development Goals:SDGs
 ๑. ขจัดความยากจนทุกรูปแบบในทุกที่
 ๒. ยุติความหิวโหย บรรลุความมั่นคงทางอาหารและยกระดับโภชนาการและส่งเสริมเกษตรกรรมที่ยั่งยืน
- ง. ยุทธศาสตร์จังหวัดที่ ๑. ส่งเสริม พัฒนา และยกระดับด้านการเกษตร และเกษตรแปรรูปมูลค่าสูง
 ยุทธศาสตร์จังหวัดที่ ๕ ยกระดับบริหารจัดการทรัพยากรธรรมชาติและสิ่งแวดล้อมให้เกิดสมดุลและยั่งยืน
- จ. ยุทธศาสตร์การพัฒนาขององค์กรปกครองส่วนท้องถิ่นในเขตจังหวัด ยุทธศาสตร์ที่ ๑ ยุทธศาสตร์โครงการตามแนวทางพระราชดำริ
 ยุทธศาสตร์ที่ ๓ ยุทธศาสตร์ด้านพัฒนาเศรษฐกิจ
๔. ยุทธศาสตร์ที่ ๔ ยุทธศาสตร์การพัฒนาด้านการเกษตร
 ๔.๑ กลยุทธ์ ๑.พัฒนา ส่งเสริมให้เกิดเกษตรอุตสาหกรรม ลดต้นทุน เพิ่มมูลค่าผลผลิตทางเกษตร ปรับปรุงผลผลิตให้มีคุณภาพ ส่งเสริมสนับสนุนการตลาดและแปรรูปสินค้าทางการเกษตร
 ส่งเสริมให้มีการเลี้ยงสัตว์เศรษฐกิจ เพื่อเพิ่มรายได้ให้แก่ประชาชน

(๑) แผนงานการเกษตร

ที่	โครงการ	วัตถุประสงค์	เป้าหมาย (ผลผลิตของโครงการ)	งบประมาณ				ตัวชี้วัด (KPI)	ผลลัพธ์ที่คาดว่าจะได้รับ	หน่วยงาน รับผิดชอบ หลัก
				ปี ๒๕๖๖ (บาท)	ปี ๒๕๖๗ (บาท)	ปี ๒๕๖๘ (บาท)	ปี ๒๕๖๙ (บาท)			
๑	โครงการส่งเสริมการปรับปรุงและแก้ไขปัญหาดินเค็ม	เพื่อส่งเสริมให้ประชาชนมีความรู้ในการปรับปรุงคุณภาพดินและแก้ไขปัญหาดินเค็ม	อบรมให้ความรู้แก่เกษตรกรที่มีปัญหาดินเค็ม	๓๐,๐๐๐	๓๐,๐๐๐	๓๐,๐๐๐	๓๐,๐๐๐	ผู้เข้ารับการอบรมเกิดความรู้ในการแก้ไขปัญหาดินเค็ม ๖๐ ไร่ร้อยละ ๖๐	เกษตรกรนำความรู้ไปใช้ในการแก้ไขปัญหาดินเค็มได้	กองส่งเสริมการเกษตร
๒	โครงการอบรมให้ความรู้การทำปุ๋ยอินทรีย์และน้ำหมักชีวภาพ	เพื่อส่งเสริมให้เกษตรกรผลิตปุ๋ยอินทรีย์และน้ำหมักชีวภาพใช้เอง และให้ประชาชนหันมาใช้ปุ๋ยชีวภาพแทนปุ๋ยเคมี	อบรมให้ความรู้ในการทำปุ๋ยอินทรีย์และน้ำหมักชีวภาพให้กับประชาชนในตำบล	๓๐,๐๐๐			๓๐,๐๐๐	จำนวนผู้เข้าโครงการ	ประชาชนสามารถนำความรู้ที่ได้รับไปใช้ในการผลิตปุ๋ยอินทรีย์และน้ำหมักชีวภาพใช้เอง และลดต้นทุนการผลิตและลดการใช้ปุ๋ยเคมี	กองส่งเสริมการเกษตร
๓	โครงการส่งเสริมการปลูกพืชสวนครัวและปลูกพืชชด	เพื่อลดการเผาตอซังข้าวลดภาวะโลกร้อนและฝุ่นละออง PM ๒.๕ เพื่อเพิ่มจุลินทรีย์ในดินจากพืชปุ๋ยสด	อบรมให้ความรู้แก่ประชาชนในพื้นที่และสาธิตการปลูกตอซังข้าวและหวานพืชปุ๋ยสด	๓๐,๐๐๐			๓๐,๐๐๐	จำนวนผู้เข้าโครงการ	เกษตรกรลดการเผาตอซังข้าวและลดการใช้ปุ๋ยเคมี	กองส่งเสริมการเกษตร

(๑) แผนงานการเกษตร

ที่	โครงการ	วัตถุประสงค์	เป้าหมาย (ผลผลิตของโครงการ)	งบประมาณ					ตัวชี้วัด (KPI)	ผลลัพธ์ที่คาดว่าจะได้รับ	หน่วยงานรับผิดชอบหลัก
				ปี ๒๕๖๖ (บาท)	ปี ๒๕๖๗ (บาท)	ปี ๒๕๖๘ (บาท)	ปี ๒๕๖๙ (บาท)	ปี ๒๕๗๐ (บาท)			
๔	โครงการอบรมการเพาะเห็ดเศรษฐกิจ	เพื่อส่งเสริมให้ประชาชนมีการประกอบอาชีพเสริมสร้างรายได้ให้กับครอบครัว หลีกเลี่ยงเก็บเกี่ยว	อบรมให้ความรู้กับเกษตรกรและประชาชนที่สนใจเกี่ยวกับการประกอบอาชีพเสริมเพาะเห็ด จำนวน ๕๐ คน	๓๐,๐๐๐	๓๐,๐๐๐			๓๐,๐๐๐	จำนวนผู้เข้าโครงการ	ประชาชนได้นำความรู้ไปประกอบอาชีพช่วยเพิ่มรายได้ให้กับครอบครัวมากขึ้น	กองส่งเสริมการเกษตร
๕	โครงการส่งเสริมการเลี้ยงโคเนื้อ	เพื่อส่งเสริมให้เกษตรกรมีความรู้ ความเข้าใจ มีทักษะวิธีการเลี้ยงและพัฒนาอาชีพการเลี้ยงโคเนื้อ เพื่อสร้างอาชีพให้กับชุมชน	อบรมให้ความรู้ กลุ่มเกษตรกรผู้เลี้ยงโคเนื้อ ตำบลเสมาใหญ่	๕๐,๐๐๐		๕๐,๐๐๐			จำนวนผู้เข้าโครงการ	เกษตรกรผู้เลี้ยงโคเนื้อ มีความรู้ ความเข้าใจ ในการเลี้ยงโคเนื้อ	กองส่งเสริมการเกษตร
๖	โครงการอบรมให้ความรู้การผสมเทียมโค-กระบือ	-เพื่อส่งเสริมให้เกษตรกรมีความรู้ ความเข้าใจการผสมเทียม และสามารถผสมตัวเองได้ -เพื่อลดรายจ่ายในการผสมเทียมโค- กระบือของเกษตรกร	อบรมให้ความรู้กลุ่มเกษตรกรผู้เลี้ยงโค - กระบือ ตำบลเสมาใหญ่	๕๐,๐๐๐			๕๐,๐๐๐		จำนวนผู้เข้าโครงการ	-เกษตรกรมีความรู้ ความเข้าใจการผสมเทียมและสามารถผสมเทียมโค-กระบือของตนเองได้ - สามารถลดค่าใช้จ่าย	กองส่งเสริมการเกษตร
๗	โครงการช่วยเหลือประชาชนด้านเกษตรกร	เพื่อช่วยเหลือประชาชนที่ได้รับบาดเจ็บหรือตนเองไม่สามารถดำรงชีพ โดยอาจให้เป็นสิ่งของหรือจ่ายเป็นเงินหรือการจัดบริการสาธารณะ	ให้ความช่วยเหลือประชาชนในพื้นที่ด้านการเกษตร	๕๐,๐๐๐	๕๐,๐๐๐	๕๐,๐๐๐	๕๐,๐๐๐	๕๐,๐๐๐	ประชาชนผู้มีสิทธิได้รับความช่วยเหลือตามระเบียบฯ ได้รับความช่วยเหลือ	ประชาชนได้รับความช่วยเหลือด้านเกษตรกร ตามสมควรแก่กรณี	กองส่งเสริมการเกษตร
รวม	๗ โครงการ			๒๒๐,๐๐๐	๓๙๐,๐๐๐	๑๖๐,๐๐๐	๑๖๐,๐๐๐	๑๕๐,๐๐๐			

๔.๑ กลยุทธ์ ๒.๒. ส่งเสริม สนับสนุนการพัฒนาตามหลักปรัชญาเศรษฐกิจพอเพียง

(๑) แผนงานการเกษตร

ที่	โครงการ	วัตถุประสงค์	เป้าหมาย (ผลผลิตของโครงการ)	งบประมาณ					ตัวชี้วัด (KPI)	ผลลัพธ์ที่คาดว่าจะได้รับ	หน่วยงาน รับผิดชอบ หลัก
				ปี ๒๕๖๖ (บาท)	ปี ๒๕๖๗ (บาท)	ปี ๒๕๖๘ (บาท)	ปี ๒๕๖๙ (บาท)	ปี ๒๕๗๐ (บาท)			
๑	โครงการส่งเสริมการเรียนรู้ตามหลักเศรษฐกิจพอเพียง	เพื่อส่งเสริมให้แม่หลังเรียนรู้ เศรษฐกิจพอเพียงระดับตำบล และส่งเสริมให้ประชาชนดำรงชีวิตตามหลักปรัชญาเศรษฐกิจพอเพียง	อบรมให้ความรู้แก่ประชาชนที่สนใจเข้าร่วมโครงการเพื่อพัฒนาศูนย์เรียนรู้ในระดับตำบล	๕๐,๐๐๐	๕๐,๐๐๐	๕๐,๐๐๐			ผู้เข้าอบรมสามารถนำความรู้ไปต่อยอดเพื่อพัฒนาเป็นแหล่งเรียนรู้ได้	๑. มีแหล่งเรียนรู้ตามหลักเศรษฐกิจพอเพียงในระดับตำบล ๒. ประชาชนสามารถนำแนวทางตามปรัชญาเศรษฐกิจพอเพียงไปปรับใช้ในการดำรงชีวิต	กองส่งเสริมการเกษตร
รวม	๑ โครงการ			-	๕๐,๐๐๐	๕๐,๐๐๐	-	-			

- ก. ยุทธศาสตร์ชาติ ๒๐ ปี ยุทธศาสตร์ที่ ๓. ด้านการพัฒนาและเสริมสร้างศักยภาพทรัพยากรมนุษย์
 ยุทธศาสตร์ที่ ๔. ด้านการสร้างโอกาสและความเสมอภาคทางสังคม
 ยุทธศาสตร์ที่ ๖. ด้านการปรับสมดุลและพัฒนาระบบการบริหารจัดการภาครัฐ
- ข. แผนพัฒนาเศรษฐกิจและสังคมแห่งชาติ ฉบับที่ ๑๓ หมายความว่า ๙. ไทยมีกำลังคนสมรรถนะสูง มุ่งเรียนรู้อย่างต่อเนื่อง ตอบโจทย์การพัฒนาแห่งอนาคต
- ค. Sustainable Development Goals:SDGs

๑. ยุติความยากจนทุกรูปแบบในทุกที่
 ๕. บรรลุความเสมอภาคระหว่างเพศและให้อำนาจของผู้หญิงและเด็กหญิงทุกคน
 ๑๐. ลดความไม่เสมอภาคภายในและระหว่างประเทศ
 ๑๖. ส่งเสริมสังคมที่สงบสุขและครอบคลุมเพื่อการพัฒนาที่ยั่งยืนให้ทุกคนเข้าถึงความยุติธรรม และสร้างสถาบันที่มีประสิทธิภาพ รับผิดชอบ และครอบคลุมในทุกระดับ
- ง. ยุทธศาสตร์จังหวัดที่ ๓. เสริมสร้างและพัฒนาคน ชุมชน เมือง และการบริหารจัดการภาครัฐเพื่อสังคมคุณภาพสูง
- จ. ยุทธศาสตร์การพัฒนาขององค์กรปกครองส่วนท้องถิ่นในเขตจังหวัด ยุทธศาสตร์ที่ ๒ ยุทธศาสตร์การพัฒนาคุณภาพชีวิต
 ยุทธศาสตร์ที่ ๓ การพัฒนาเศรษฐกิจ

๕. ยุทธศาสตร์ที่ ๕ ยุทธศาสตร์การพัฒนาด้านสังคม
 ๕.๑. ถักทอ ๑. ส่งเสริม ความเข้มแข็งของสถาบันครอบครัวและชุมชน พัฒนาบทบาทและคุณภาพชีวิตของสตรี เด็ก เยาวชน ผู้สูงอายุ ผู้พิการ ผู้ด้อยโอกาส และประชาชนทั่วไป

และคุ้มครองสิทธิเสรีภาพของประชาชน สร้างโอกาสและความเสมอภาค

๑.๑. แผนงานสร้างความเข้มแข็งของชุมชน

ที่	โครงการ	วัตถุประสงค์	เป้าหมาย (ผลผลิตของโครงการ)	งบประมาณ				ตัวชี้วัด (KPI)	ผลลัพธ์ที่คาดว่าจะได้รับ	หน่วยงานรับผิดชอบ
				ปี ๒๕๖๖ (บาท)	ปี ๒๕๖๗ (บาท)	ปี ๒๕๖๘ (บาท)	ปี ๒๕๖๙ (บาท)			
๑	โครงการป้องกันและแก้ไขปัญหาความรุนแรงต่อเด็ก สตรีและบุคคลในครอบครัว	เพื่อให้สังคมและชุมชนมีส่วนร่วมในการป้องกันแก้ไขปัญหาความรุนแรงไม่ครอบคลุมและสร้างเครือข่ายเฝ้าระวังปัญหาในพื้นที่	จัดอบรมให้ความรู้ในการป้องกันและแก้ไขปัญหาความรุนแรงต่อเด็ก สตรี และบุคคลในครอบครัวกับประชาชนทั่วไป จำนวน ๕๕ คน	๓๐,๐๐๐				จำนวนผู้เข้ารับการอบรมไม่น้อยกว่าร้อยละ ๘๐	สังคมและชุมชนมีส่วนร่วมในการป้องกันปัญหาความรุนแรงในครอบครัวและสร้างเครือข่ายเฝ้าระวังปัญหาในพื้นที่	กองสวัสดิการสังคม
๒	โครงการฝึกอบรมส่งเสริมอาชีพให้กับผู้สูงอายุ คนพิการ ผู้ด้อยโอกาส กลุ่มสตรีและประชาชนทั่วไป	เพื่อให้ฝึกอบรมและส่งเสริมเกี่ยวกับอาชีพเสริมและมีรายได้เพิ่มขึ้นให้ผู้สูงอายุ คนพิการ ผู้ด้อยโอกาส กลุ่มสตรีและประชาชนทั่วไปในเขตตำบลเสม็ดใหญ่	จัดอบรมให้ความรู้ในฝึกอบรมและส่งเสริมเกี่ยวกับอาชีพต่างๆ ให้กับผู้สูงอายุ คนพิการ ผู้ด้อยโอกาส กลุ่มสตรีและประชาชนทั่วไป	๕๐,๐๐๐	๕๐,๐๐๐	๕๐,๐๐๐	๕๐,๐๐๐	ร้อยละ ๘๐ ของผู้เข้าร่วมโครงการ มีความพึงพอใจในการฝึกอาชีพ	- ประชาชนมีมารวมกลุ่ม - ประชาชนมีโอกาสฝึกเสริมสมารถเพิ่มรายได้ให้กับครอบครัวได้	กองสวัสดิการสังคม

๑.๑ แผนงานสร้างความเข้มแข็งของชุมชน

ที่	โครงการ	วัตถุประสงค์	เป้าหมาย (ผลผลิตของโครงการ)	งบประมาณ					ตัวชี้วัด (KPI)	ผลลัพธ์ที่คาดว่าจะได้รับ	หน่วยงานรับผิดชอบหลัก
				ปี ๒๕๖๖ (บาท)	ปี ๒๕๖๗ (บาท)	ปี ๒๕๖๘ (บาท)	ปี ๒๕๖๙ (บาท)	ปี ๒๕๗๐ (บาท)			
๓	โครงการพัฒนาสตรีและเสริมสร้างความเข้มแข็งของครอบครัว	เพื่อส่งเสริมความเข้มแข็งด้านจิตใจให้มีจิตสำนึกที่ดีต่อสังคมและครอบครัว เพื่อส่งเสริมการมีส่วนร่วมรับผิดชอบมีจิตสำนึกในบทบาทหน้าที่	จัดกิจกรรมให้ความรู้แก่สตรีและกลุ่มครอบครัวในเขตพื้นที่ตำบลเสมาใหญ่	๓๐,๐๐๐	๓๐,๐๐๐				จำนวนผู้เข้าร่วมการอบรมไม่น้อยกว่าร้อยละ ๘๐	มีการจัดกิจกรรมที่ส่งเสริมสนับสนุนให้สตรีได้รับข้อมูลข่าวสาร บทบาทหน้าที่ และพัฒนา ศักยภาพ	กองสวัสดิการสังคม
๔	โครงการอบรมและศึกษาดูงานเพื่อพัฒนาศักยภาพกลุ่มสตรี อาชีพ และผู้นำชุมชนตำบลเสมาใหญ่	เพื่อให้กลุ่มสตรี กลุ่มอาชีพและผู้นำชุมชน มีความรู้ ความเข้าใจ มีทักษะเพิ่มเติม และสามารถแลกเปลี่ยนเรียนรู้ประสบการณ์	อบรมและศึกษาดูงานเกี่ยวกับการพัฒนา ศักยภาพกลุ่มสตรี กลุ่มอาชีพ และผู้นำชุมชน จำนวน ๑๒๕ คน	๔๐๐,๐๐๐	๔๐๐,๐๐๐	๔๐๐,๐๐๐	๔๐๐,๐๐๐	จำนวนผู้เข้าร่วมโครงการ	ผู้เข้ารับการอบรม และศึกษาดูงานได้รับความรู้ มีความเข้าใจ มีทักษะและได้พัฒนาศักยภาพ สามารถนำความรู้ที่ได้รับมาพัฒนาปรับใช้ในการดำเนินงานได้	กองสวัสดิการสังคม	
๕	โครงการส่งเสริมการจัดทำบัญชีครัวเรือน	เพื่อส่งเสริม สนับสนุนให้ประชาชน กลุ่มเป้าหมายมีความรู้ ความเข้าใจ และสามารถจัดทำบัญชีรับ-จ่ายในครัวเรือนหรือบัญชีต้นทุนประกอบอาชีพ	จัดอบรมให้ความรู้ ความเข้าใจในการจัดทำบัญชีรับ-จ่ายในครัวเรือนให้แก่ประชาชนในตำบลเสมาใหญ่ จำนวน ๑๑๐ คน	๕๐,๐๐๐	๕๐,๐๐๐	๕๐,๐๐๐	๕๐,๐๐๐	จำนวนกลุ่มเป้าหมายที่ได้รับการฝึกอบรมการจัดทำบัญชีรับ-จ่ายในครัวเรือน	ประชาชนมีความรู้ และเข้าใจการจัดทำบัญชี และบันทึกบัญชี และสามารถนำความรู้ที่ได้รับไปเป็นแนวทางในการประกอบอาชีพของตนเองได้ สร้างวินัยทางการเงิน ลดรายจ่าย เพิ่มรายได้ มีเงินออม	กองสวัสดิการสังคม	

๑.๑ แผนงานสร้างความเข้มแข็งของชุมชน

ที่	โครงการ	วัตถุประสงค์	เป้าหมาย (ผลผลิตของโครงการ)	งบประมาณ					ตัวชี้วัด (KPI)	ผลลัพธ์ที่คาดว่าจะได้รับ	หน่วยงาน รับผิดชอบ
				ปี ๒๕๖๖ (บาท)	ปี ๒๕๖๗ (บาท)	ปี ๒๕๖๘ (บาท)	ปี ๒๕๖๙ (บาท)	ปี ๒๕๗๐ (บาท)			
๔	โครงการพัฒนาคุณภาพชีวิต ผู้สูงอายุ (โรงเรียนผู้สูงอายุ)	เพื่อส่งเสริมการพัฒนา ตนเองและสร้างโอกาส ให้ผู้สูงอายุเข้าร่วม กิจกรรมในการเรียนรู้ ตลอดชีวิตของผู้สูงอายุ เสริมสร้างสุขภาพที่ดี ของผู้สูงอายุทั้งด้าน ร่างกาย จิตใจ สังคม และสติปัญญา รวมทั้ง เพื่อส่งเสริมคุณค่าทาง ปัญญาของผู้สูงอายุให้ เป็นที่ประจักษ์และ ยอมรับ	จัดกิจกรรมผู้สูงอายุ / โรงเรียนผู้สูงอายุ จำนวน ๑ แห่ง	๑๐๐,๐๐๐	๑๐๐,๐๐๐	๑๐๐,๐๐๐	๑๐๐,๐๐๐	๑๐๐,๐๐๐	ร้อยละของ จำนวน ผู้เข้าร่วม โครงการและ จำนวน โรงเรียนตาม หลักเกณฑ์ที่ กำหนด	๑.ผู้สูงอายุมี พัฒนาการทางด้าน สุขภาพกายที่ เหมาะสมกับวัย ๒.ผู้สูงอายุมี สุขภาพจิตที่เหมาะสม สามารถปรับตัวให้ เข้ากับบรรยากาศของ สังคมได้ทุกระดับชั้น สามารถควบคุม อารมณ์ได้เหมาะสม กับสถานการณ์ต่างๆ ๓.ผู้สูงอายุสุขภาพ ทางสังคม ความ เป็นอยู่หรือการดำเนิน ชีวิตอยู่ในสังคมได้ อย่างปกติสุข	กอง สวัสดิการ สังคม
๕	โครงการอบรมส่งเสริมครอบครัว คุณธรรม	เพื่อส่งเสริมคุณธรรม จริยธรรมในครอบครัว สร้างความสัมพันธ์อันดี ระหว่างคนในครอบครัว	จัดกิจกรรมสร้าง ความสัมพันธ์ จัด อบรมสัมมนาส่งเสริม ความรู้แก่ตัวแทน ครอบครัว จำนวน ๕๕ คน	๒๐,๐๐๐					จำนวน ผู้เข้าร่วม กิจกรรม	ผู้ปกครอง/ พ่อ/แม่/ ลูก /บุคคลใน ครอบครัวได้มีการ แลกเปลี่ยนเรียนรู้ และได้รับการ ส่งเสริมคุณธรรม จริยธรรมใน ครอบครัวสร้าง ความสัมพันธ์อันดี ระหว่างคนใน ครอบครัว	กอง สวัสดิการ สังคม

๑.๑ แผนงานสร้างความเข้มแข็งของชุมชน

ที่	โครงการ	วัตถุประสงค์	เป้าหมาย (ผลผลิตของโครงการ)	งบประมาณ					ตัวชี้วัด (KPI)	ผลลัพธ์ที่คาดว่าจะได้รับ	หน่วยงาน รับผิดชอบ หลัก
				ปี ๒๕๖๖ (บาท)	ปี ๒๕๖๗ (บาท)	ปี ๒๕๖๘ (บาท)	ปี ๒๕๖๙ (บาท)	ปี ๒๕๗๐ (บาท)			
๖	โครงการพัฒนาศักยภาพสภาเด็ก และเยาวชนตำบลเสมาใหญ่	เพื่อเสริมสร้างศักยภาพของสภาเด็กและเยาวชน เพิ่มทักษะและส่งเสริมสนับสนุนการดำเนินงานของสภาเด็กและเยาวชนตำบลเสมาใหญ่	ฝึกอบรม/ศึกษาดูงานสมาชิกสภาเด็กและเยาวชน / คณะกรรมการพัฒนาเด็กและเยาวชนตำบลเสมาใหญ่ จำนวน ๓๕ คน	๓๐,๐๐๐	๕๐,๐๐๐	๕๐,๐๐๐	๕๐,๐๐๐	๕๐,๐๐๐	จำนวนผู้เข้าร่วมกิจกรรม	กองสวัสดิการสังคม / กองการศึกษา	
รวม	๒ โครงการ			๕๕๐,๐๐๐	๖๘๐,๐๐๐	๗๐๐,๐๐๐	๖๐๐,๐๐๐	๖๕๐,๐๐๐			

๑.๒ แผนงานสังคมสงเคราะห์

ที่	โครงการ	วัตถุประสงค์	เป้าหมาย (ผลผลิตของโครงการ)	งบประมาณ					ตัวชี้วัด (KPI)	ผลลัพธ์ที่คาดว่าจะได้รับ	หน่วยงาน รับผิดชอบ หลัก
				ปี ๒๕๖๖ (บาท)	ปี ๒๕๖๗ (บาท)	ปี ๒๕๖๘ (บาท)	ปี ๒๕๖๙ (บาท)	ปี ๒๕๗๐ (บาท)			
๑	โครงการสงเคราะห์รับ - ส่งเด็กพิเศษเด็กเล็ก ขององค์การบริหารส่วนตำบลเสมาใหญ่	เพื่อสงเคราะห์รับ - ส่งเด็กให้เข้าถึงการศึกษา และพัฒนาคุณภาพชีวิต และแก้ไขปัญหาค่าใช้จ่ายของครอบครัวของผู้ปกครอง	จัดหารถรับ - ส่งสำหรับเด็กเล็กที่ยากจนเพื่อให้เดินทางไปโรงเรียนที่ศูนย์พัฒนาเด็กเล็กสังกัด อบต.เสมาใหญ่ได้อย่างปลอดภัย	๑๐๐,๐๐๐	๑๐๐,๐๐๐	๑๐๐,๐๐๐	๑๐๐,๐๐๐	๑๐๐,๐๐๐	ร้อยละของความพร้อมของเด็กที่ได้รับการช่วยเหลือ	เด็กเล็กเข้าถึง การศึกษาของ ศพด. อย่างทั่วถึง การเดินทางมีความปลอดภัยและช่วยแบ่งเบาภาระและค่าใช้จ่ายของผู้ปกครอง	กองการศึกษา
๒	โครงการช่วยเหลือประชาชนด้านการส่งเสริมและพัฒนาคุณภาพชีวิต	เพื่อช่วยเหลือประชาชนที่ได้รับความเดือดร้อนหรือไม่สามารถช่วยเหลือตนเองได้ในการดำรงชีพ โดยอาจให้เป็นสิ่งของหรือจ่ายเป็นเงินหรือการจัดบริการสาธารณะ	ให้ความช่วยเหลือประชาชนในพื้นที่ด้านการส่งเสริมและพัฒนาคุณภาพชีวิต	๑๐๐,๐๐๐	๑๐๐,๐๐๐	๑๐๐,๐๐๐	๑๐๐,๐๐๐	๑๐๐,๐๐๐	ประชาชนผู้มีสิทธิได้รับความช่วยเหลือ	ประชาชนได้รับความช่วยเหลือด้านการส่งเสริมและพัฒนาคุณภาพชีวิต ตามสมควรแก่กรณี	กองสวัสดิการสังคม
รวม	๒ โครงการ			๒๐๐,๐๐๐	๒๐๐,๐๐๐	๒๐๐,๐๐๐	๒๐๐,๐๐๐	๒๐๐,๐๐๐			

กลยุทธ์ ๒. ส่งเสริม สนับสนุน การป้องกันและแก้ไขปัญหาสภาพดีในทุกระดับ

๑.๑ แผนงานสร้างเสริมเชิงชุมชน

ที่	โครงการ	วัตถุประสงค์	เป้าหมาย (ผลผลิตของโครงการ)	งบประมาณ					ตัวชี้วัด (KPI)	ผลลัพธ์ที่คาดว่าจะได้รับ	หน่วยงาน รับผิดชอบ
				ปี ๒๕๖๖ (บาท)	ปี ๒๕๖๗ (บาท)	ปี ๒๕๖๘ (บาท)	ปี ๒๕๖๙ (บาท)	ปี ๒๕๗๐ (บาท)			
๑	โครงการป้องกันและแก้ไขปัญหายาเสพติด	๑. เพื่อให้ประชาชนและเยาวชนในเขตองค์การบริหารส่วนตำบลเสมาใหญ่ ได้มีความรู้ความเข้าใจเรื่องโทษและพิษภัยของยาเสพติดและการป้องกันและแก้ไขปัญหายาเสพติด ๒. เพื่อสนับสนุนและส่งเสริมให้ประชาชนและเยาวชนเป็นผู้เฝ้าระวังป้องกันปัญหายาเสพติดในชุมชนของตนเอง เพื่อนำไปสู่การเป็นชุมชนเข้มแข็งปลอดจากยาเสพติดอย่างยั่งยืน	อบรมให้ความรู้ประชาชนและเยาวชนในพื้นที่	๕๐,๐๐๐	๕๐,๐๐๐	๕๐,๐๐๐	๕๐,๐๐๐	๕๐,๐๐๐	จำนวนผู้เข้ารับการอบรมไม่น้อยกว่าร้อยละ ๘๐	๑. ประชาชนและเยาวชนในเขตองค์การบริหารส่วนตำบลเสมาใหญ่ มีความรู้ ความเข้าใจเรื่องโทษและพิษภัยของยาเสพติด และการป้องกันและแก้ไขปัญหายาเสพติด ๒. ประชาชนและเยาวชนในเขตองค์การบริหารส่วนตำบลเสมาใหญ่ เป็นผู้เฝ้าระวังป้องกันและแก้ไขปัญหายาเสพติด ตนเอง เพื่อนำไปสู่การเป็นชุมชนเข้มแข็งปลอดจากยาเสพติดอย่างยั่งยืน	สำนักปลัด
รวม	๑ โครงการ			๕๐,๐๐๐	๕๐,๐๐๐	๕๐,๐๐๐	๕๐,๐๐๐	๕๐,๐๐๐			

- ก. ยุทธศาสตร์ชาติ ๒๐ ปี ยุทธศาสตร์ที่ ๓.ด้านการพัฒนาและเสริมสร้างศักยภาพทรัพยากรมนุษย์
 ข.แผนพัฒนาเศรษฐกิจและสังคมแห่งชาติ ฉบับที่ ๑๓ หมวดหมายที่ ๔ ไทยเป็นศูนย์กลางทางแพทย์และสุขภาพมูลค่าสูง
 ค. Sustainable Development Goals:SDGs
 ง. ยุทธศาสตร์จังหวัดที่ ๓.เสริมสร้างและพัฒนาคน ชุมชน เมือง และกลไกประกันวิถีชีวิตที่มีสุขภาพดีและส่งเสริมสวัสดิภาพสำหรับทุกคนในทุกวัย
 จ.ยุทธศาสตร์การพัฒนาขององค์กรปกครองส่วนท้องถิ่นในเขตจังหวัด ยุทธศาสตร์ที่ ๒ ยุทธศาสตร์การพัฒนาคุณภาพสูง
 ฉ.ยุทธศาสตร์ที่ ๖ ยุทธศาสตร์การพัฒนาด้านสาธารณสุข
 ๖.๑ กลยุทธ์ ๑.ส่งเสริม สนับสนุน สุขภาพอนามัยและสิ่งแวดล้อม ให้ประชาชนทุกระดับ มีสุขภาพที่ดีทั้งกายและใจ รวมถึงการพัฒนาาระบบการเฝ้าระวัง ป้องกันและควบคุมโรค
 (๑) แผนงานสาธารณสุข

ชื่อ	โครงการ	วัตถุประสงค์	เป้าหมาย (ผลผลิตของโครงการ)	งบประมาณ					ตัวชี้วัด (KPI)	ผลลัพธ์ที่คาดว่าจะได้รับ	หน่วยงาน รับผิดชอบ
				ปี ๒๕๖๖ (บาท)	ปี ๒๕๖๗ (บาท)	ปี ๒๕๖๘ (บาท)	ปี ๒๕๖๙ (บาท)	ปี ๒๕๗๐ (บาท)			
๑	โครงการส่งเสริมการค้าเป็นงาน และบริหารจัดการระบบ การแพทย์ฉุกเฉินของ อปท.	เพื่อเป็นค่าใช้จ่ายในการ ให้บริการแพทย์ ฉุกเฉินให้กับประชาชน ในตำบล เสมอใหญ่	จัดบริการด้านแพทย์ ฉุกเฉินให้กับประชาชน ในตำบลเสมอใหญ่	๒๐๐,๐๐๐ (บาท)	๒๐๐,๐๐๐ (บาท)	๒๐๐,๐๐๐ (บาท)	๒๐๐,๐๐๐ (บาท)	๒๐๐,๐๐๐ (บาท)	จำนวน ประชาชนที่ ได้รับบริการ	ประชาชนในพื้นที่ ได้รับการบริการทาง รอดเร็ว ลดอัตราการ เสียชีวิต และพิการ จากการบาดเจ็บและ เจ็บป่วยฉุกเฉิน ลดลงและรับส่ง ผู้ป่วยฉุกเฉินและผู้ ประสบอุบัติเหตุ ได้ อย่างรวดเร็ว และ ได้รับความปลอดภัย ในชีวิต	สำนักปลัด
๒	โครงการอุดหนุนคณะกรรมการ หมู่บ้านเพื่อดำเนินการตาม โครงการพระราชดำริด้าน สาธารณสุข	เพื่อขับเคลื่อนการ ดำเนินงานโครงการ พระราชดำริด้าน สาธารณสุข ในกิจกรรม ต่าง ๆ ให้เหมาะสมกับ ปัญหาและบริบทของ พื้นที่	อุดหนุน คณะกรรมการหมู่บ้าน ม.๑ - ม.๑๑ ในการ ดำเนินงานตาม แนวทางโครงการ พระราชดำริด้าน สาธารณสุข ตามความ เหมาะสมกับพื้นที่	๒๒๐,๐๐๐ (บาท)	๒๒๐,๐๐๐ (บาท)	๒๒๐,๐๐๐ (บาท)	๒๒๐,๐๐๐ (บาท)	๒๒๐,๐๐๐ (บาท)	จำนวน โครงการที่ ดำเนินการ อุดหนุน	ประชาชนได้รับ บริการด้าน สาธารณสุขอย่าง ทั่วถึง	สำนักปลัด

(๑) แผนงานสาธารณสุข

ที่	โครงการ	วัตถุประสงค์	เป้าหมาย (ผลผลิตของโครงการ)	งบประมาณ				ตัวชี้วัด (KPI)	ผลลัพธ์ที่คาดว่าจะได้รับ	หน่วยงานรับผิดชอบหลัก
				ปี ๒๕๖๖ (บาท)	ปี ๒๕๖๗ (บาท)	ปี ๒๕๖๘ (บาท)	ปี ๒๕๖๙ (บาท)			
๓	โครงการอบรมให้ความรู้การป้องกันและแก้ไขปัญหาการมีเพศสัมพันธ์ก่อนวัยอันควรและการตั้งครรภ์ในวัยรุ่น	เพื่อสร้างภูมิคุ้มกันให้เยาวชนได้มีความรู้ความเข้าใจเกี่ยวกับปัญหาผลกระทบของกรรมีเพศสัมพันธ์ก่อนวัยอันควรและการตั้งครรภ์ในวัยรุ่น	จัดอบรมให้ความรู้กับเยาวชน กลุ่มเสี่ยง	๓๐,๐๐๐	๓๐,๐๐๐	๓๐,๐๐๐	๓๐,๐๐๐ (บาท)	ผู้เข้ารับการอบรมมีความรู้เพิ่มขึ้น ร้อยละ ๗๐	เด็ก เยาวชน ได้รับรู้ และเข้าใจถึง ปัญหา การมีเพศสัมพันธ์ ก่อนวัยอันควรและ ปัญหาการตั้งครรภ์ใน วัยรุ่น และปัญหาการ ตั้งครรภ์ไม่พร้อมลดลง	สำนักปลัด
๔	โครงการสกัดยาลอดโรค คนปลอดภัย จากโรคพิษสุนัขบ้า ตามพระปณิธานศาสตราจารย์ ดร.สมเด็จพระนอภางเธอเจ้าฟ้าจุฬาลงกรณ์วิทยาลัย อัครราชกุมารี กรมพระศรีสวางควัฒนวรชิตยราชกุมารี	เพื่อป้องกันการเกิดโรคพิษสุนัขบ้าจากสัตว์สู่คน ในพื้นที่ตำบลเสมาใหญ่	- ให้ความรู้แก่ประชาชนในพื้นที่ และฉีดวัคซีนป้องกันโรคพิษสุนัขบ้าให้กับสุนัขและแมวที่อยู่ในเขตพื้นที่ตำบลเสมาใหญ่	๕๐,๐๐๐	๕๐,๐๐๐	๕๐,๐๐๐	๕๐,๐๐๐ (บาท)	- ประชาชนได้รับความรู้ และจำนวนสุนัขและแมว ได้รับการฉีดวัคซีน	ประชาชนในพื้นที่ ตำบลเสมาใหญ่ปลอดภัยจากโรคพิษสุนัขบ้า	กองส่งเสริม การเกษตร
๑	โครงการสำรวจข้อมูลจำนวนสัตว์ และชิ้นทะเบียนสัตว์โครงการ สัตว์ปลอดโรค คนปลอดภัย จากโรคพิษสุนัขบ้า ตามพระปณิธาน ศาสตราจารย์ ดร.สมเด็จพระนอภางเธอเจ้าฟ้าจุฬาลงกรณ์วิทยาลัย อัครราชกุมารี กรมพระศรีสวางควัฒนวรชิตยราชกุมารี	เพื่อสำรวจข้อมูลและ ชิ้นทะเบียนจำนวนสุนัข และแมว ชิบเค่ตอน โครงการสัตว์ปลอดโรค คนปลอดภัย จากโรคพิษสุนัขบ้า ตามพระปณิธาน ศาสตราจารย์ ดร.สมเด็จพระนอภางเธอเจ้าฟ้าจุฬาลงกรณ์วิทยาลัย อัครราชกุมารี กรมพระศรีสวางควัฒนวรชิตยราชกุมารี	สำรวจข้อมูลจำนวน และชิ้นทะเบียนสุนัข และแมวในเขตตำบล เสมาใหญ่ของระบบ สสารสนเทศของศูนย์ ปัญหาการเพื่อการเฝ้าระวังโรคพิษ สุนัขบ้า ปีละ ๒ ครั้ง (ตัวละ ๓ บาท/ครั้ง)	๖,๐๐๐	๖,๐๐๐	๖,๐๐๐	๖,๐๐๐ (บาท)	จำนวนสุนัข และแมว ได้รับการขึ้น ทะเบียน	๑.สุนัขและแมวที่อยู่ใน พื้นที่ตำบลเสมา ใหญ่ ได้รับการขึ้น ทะเบียนครบทุกตัว ๒. ได้มีการบันทึก ข้อมูลสุนัขและแมว ระบบสารสนเทศ ของศูนย์บัญชาการ เพื่อการเฝ้าระวัง โรคพิษสุนัขบ้า ครบถ้วน	กอง ส่งเสริม การเกษตร

(๑) แผนงานสาธารณสุข

ที่	โครงการ	วัตถุประสงค์	เป้าหมาย (ผลผลิตของโครงการ)	งบประมาณ					ตัวชี้วัด (KPI)	ผลลัพธ์ที่คาดว่าจะได้รับ	หน่วยงาน รับผิดชอบ หลัก
				ปี ๒๕๖๖ (บาท)	ปี ๒๕๖๗ (บาท)	ปี ๒๕๖๘ (บาท)	ปี ๒๕๖๙ (บาท)	ปี ๒๕๗๐ (บาท)			
๕	โครงการรณรงค์ป้องกันและควบคุมโรคติดต่อ	-เพื่อป้องกันและควบคุมโรคติดต่อที่เกิดขึ้นในพื้นที่ รวมถึงโรคอุบัติใหม่ เช่น โรคไขเลือดออก โรคติดเชื้อไวรัสโคโรนา ๒๐๑๙ (COVID-๑๙)	-จัดซื้อวัสดุอุปกรณ์ในการป้องกันและควบคุมโรค เช่น น้ยาฆ่าเชื้อสำหรับเครื่องฟ่นทรายอะเบท เป็นต้น และการให้ความรู้และแรงจูงใจให้ความรู้เกี่ยวกับโรคติดต่อ	๗๐,๐๐๐	๗๐,๐๐๐	๗๐,๐๐๐	๗๐,๐๐๐	๗๐,๐๐๐	ควบคุมโรคติดต่อทุกหมู่บ้านในเขตพื้นที่	ลดการเกิดโรคติดต่อในพื้นที่ตำบลเสมาใหญ่	สำนักงาน รับผิดชอบ สำนักปลัด
๖	โครงการอบรมให้ความรู้เรื่องโรคเอดส์	เพื่อให้นักเรียน นักศึกษา มีความรู้เกี่ยวกับโรคเอดส์ และมีส่วนร่วมในการรณรงค์ป้องกันปัญหาโรคเอดส์	จัดกิจกรรมอบรมให้ความรู้แก่ผู้นำชุมชนเยาวชน นักเรียน นักศึกษา ประชาชนทั่วไป	๓๐,๐๐๐					เข้ารับการอบรมไม่น้อยกว่าร้อยละ ๘๐	ผู้นำชุมชน เยาวชนนักเรียน นักศึกษา ประชาชนทั่วไปมีความรู้เกี่ยวกับโรคติดต่อทางเพศสัมพันธ์	กอง สวัสดิการ สังคม
๗	โครงการส่งเสริมสุขภาพอนามัยเด็ก	เพื่อส่งเสริมให้เด็กปฐมวัยมีสุขภาพอนามัยที่ดี	จัดกิจกรรมการส่งเสริมสุขภาพอนามัยเด็กศูนย์พัฒนาเด็กเล็กทั้ง ๒ แห่ง	๓๐,๐๐๐	๓๐,๐๐๐	๓๐,๐๐๐	๓๐,๐๐๐	๓๐,๐๐๐	จำนวนผู้เข้าร่วมโครงการ	เด็กปฐมวัยในศูนย์พัฒนาเด็กเล็กทั้ง ๒ แห่ง มีสุขภาพอนามัยที่ดี	กอง การ ศึกษา
๘	โครงการศูนย์พัฒนาเด็กเล็กนำอยู่ ศูนย์เด็กเล็กปลอดโรค	เพื่อให้ครูผู้ดูแลเด็ก ผู้ปกครอง เด็ก มีความรู้ และตระหนักถึงความสำคัญของการส่งเสริมสุขภาพและป้องกันโรคของเด็กในศูนย์พัฒนาเด็กเล็ก	จัดกิจกรรมโครงการพัฒนาศูนย์เด็กเล็กนำอยู่ ศูนย์เด็กเล็กปลอดโรค ศูนย์พัฒนาเด็กเล็กทั้ง ๒ แห่ง	๓๐,๐๐๐	๓๐,๐๐๐	๓๐,๐๐๐	๓๐,๐๐๐	๓๐,๐๐๐	จำนวนผู้เข้าร่วมโครงการ	๑.ครูผู้ดูแลเด็ก ผู้ปกครองเด็ก มีความรู้ และตระหนักถึงความสำคัญของการส่งเสริมสุขภาพ และป้องกันโรคของเด็กในศูนย์เด็กเล็ก ๒.เด็กมีทักษะการดูแลตนเองที่จำเป็นที่ถูกต้อง ๓.ศูนย์เด็กเล็กมีสภาพแวดล้อมที่ปลอดภัย ปลอดโรค	กอง การศึกษา
รวม	๘ โครงการ			๒๐๐,๐๐๐	๒๓๐,๐๐๐	๒๖๐,๐๐๐	๒๐๐,๐๐๐	๒๐๐,๐๐๐			๒๐๐,๐๐๐

ก. ยุทธศาสตร์ชาติ ๒๐ ปี ยุทธศาสตร์ที่ ๓. ด้านการพัฒนาและเสริมสร้างศักยภาพทรัพยากรมนุษย์
ยุทธศาสตร์ที่ ๔ ด้านการสร้างโอกาสและความเสมอภาคทางสังคม

ข. แผนพัฒนาเศรษฐกิจและสังคมแห่งชาติ ฉบับที่ ๑๓ ให้ความสำคัญกับคนรุ่นใหม่และมีความคุ้มครองทางสังคมที่เพียงพอ เหมาะสม
หมวดหมู่ที่ ๑๒ ไทยมีกำลังคนสมรรถนะสูง มุ่งเรียนรู้อย่างต่อเนื่อง ตอบโจทย์การพัฒนาแห่งอนาคต

ค. Sustainable Development Goals

ง. ยุทธศาสตร์จังหวัดที่ ๓.เสริมสร้างและพัฒนาคน ชุมชน เมือง และมีการบริหารจัดการที่มีคุณภาพอย่างครอบคลุมและเท่าเทียมและสนับสนุนโอกาสในการเรียนรู้ตลอดชีวิต

จ. ยุทธศาสตร์การพัฒนาขององค์กรปกครองส่วนท้องถิ่นในเขตจังหวัด ยุทธศาสตร์ที่ ๒ ยุทธศาสตร์การพัฒนาคุณภาพสูง

ฉ. ยุทธศาสตร์ที่ ๗ ยุทธศาสตร์การพัฒนาด้านการศึกษา

๗.๑.กลยุทธ์ ๑.ส่งเสริมและพัฒนาเพื่อยกระดับคุณภาพการศึกษา ในระบบ นอกระบบ และการศึกษิตตามอัตราอย่างทั่วถึง ได้มาตรฐานเพื่อความเป็นเลิศ
(๑) แผนงานการศึกษา

ที่	โครงการ	วัตถุประสงค์	เป้าหมาย (ผลผลิตของโครงการ)	งบประมาณ				ตัวชี้วัด (KPI)	ผลลัพธ์ที่คาดว่าจะได้รับ	หน่วยงาน รับผิดชอบ
				ปี ๒๕๖๖ (บาท)	ปี ๒๕๖๗ (บาท)	ปี ๒๕๖๘ (บาท)	ปี ๒๕๖๙ (บาท)			
๑	โครงการจัดซื้ออาหารเสริม (นม)	เพื่อจัดหาอาหารเสริม นมให้กับเด็กปฐมวัยและ เด็กนักเรียนตั้งแต่ อนุบาล ๑-๒ มีพลา มายีสเต็มบูร์นมมีอาหาร เสริม(นม)เต็มครบทุกคน	จัดหาวัสดุอาหารเสริม (นม) ให้กับศูนย์พัฒนา เด็กเล็กของ อบต. จำนวน ๒ แห่ง และ โรงเรียนในตำบล จำนวน ๔ แห่ง	๘๕๐,๐๐๐	๘๕๐,๐๐๐	๘๕๐,๐๐๐	๘๕๐,๐๐๐	ร้อยละของ เด็กและ นักเรียนที่ ได้รับอาหาร เสริม(นม)	เพื่อให้ได้มีสุขภาพ ร่างกาย สมบูรณ์ แข็งแรง มี โภชนาการที่ดี	กอง การศึกษา
๒	โครงการอุดหนุนค่าอาหาร กลางวันแก่เด็กนักเรียนในโรงเรียน ในเขตพื้นที่ตำบลเสม้าใหญ่	เพื่อให้เด็กนักเรียน ตั้งแต่ชั้นอนุบาลปีที่ ๑ - ประถมศึกษาปีที่ ๖ มี อาหารกลางวัน รับประทานทุกวันและ ทุกคน	อุดหนุนค่าอาหาร กลางวัน ให้กับ โรงเรียนในพื้นที่ จำนวน ๔ แห่ง	๑,๑๖๗,๖๐๐	๑,๙๐๙,๕๐๐	๑,๙๐๙,๕๐๐	๑,๙๐๙,๕๐๐	ร้อยละของ เด็กนักเรียนที่ ได้รับอาหาร กลางวัน	เด็กนักเรียนได้รับ โภชนาการที่ ครบถ้วนและลด ภาระค่าใช้จ่าย ภายในครอบครัว	กอง การศึกษา
๓	โครงการส่งเสริมการจัด ประสบการณ์เรียนรู้นอกห้องเรียน ของศูนย์พัฒนาเด็กเล็ก	เพื่อให้เด็กเล็กของศูนย์ พัฒนาเด็กเล็ก ทั้ง ๒ แห่ง ได้รับการส่งเสริม เพิ่มพูนประสบการณ์ นอกห้องเรียน	จัดกิจกรรมเพื่อ ส่งเสริมประสบการณ์ นอกห้องเรียนให้กับ เด็กเล็ก ของศูนย์ พัฒนาเด็กเล็ก ทั้ง ๒ แห่ง	๔๐,๐๐๐	๔๐,๐๐๐	๔๐,๐๐๐	๔๐,๐๐๐	จำนวนเด็กที่ เข้าร่วม โครงการ	เด็กมีพัฒนาการ ด้านการศึกษาและ มีประสบการณ์	กอง การศึกษา

(๑) แผนงานการศึกษา

ที่	โครงการ	วัตถุประสงค์	เป้าหมาย (ผลผลิตของโครงการ)	งบประมาณ					ตัวชี้วัด (KPI)	ผลลัพธ์ที่คาดว่าจะได้รับ	หน่วยงาน รับผิดชอบ
				ปี ๒๕๖๖ (บาท)	ปี ๒๕๖๗ (บาท)	ปี ๒๕๖๘ (บาท)	ปี ๒๕๖๙ (บาท)	ปี ๒๕๗๐ (บาท)			
๔	โครงการสนับสนุนค่าใช้จ่ายในการบริหารสถานศึกษา	เพื่อสนับสนุนค่าใช้จ่ายในการบริหารสถานศึกษาให้กับศูนย์พัฒนาเด็กเล็ก ทั้ง ๒ แห่ง	ศูนย์พัฒนาเด็กเล็กทั้ง ๒ แห่ง เป็นค่าอาหารกลางวัน	๒๒๗,๐๐๐	๒๒๗,๐๐๐	๒๒๗,๐๐๐	๒๒๗,๐๐๐	๒๒๗,๐๐๐	นักเรียนได้รับอาหารกลางวันครบทุกคน	นักเรียนได้รับอาหารกลางวัน คิดเป็นร้อยละ ๑๐๐ ของนักเรียนทั้งหมด	กองการศึกษา
			ค่าจัดการเรียนการสอนตามอัตราเงินอุดหนุน	๗๓,๑๐๐	๑๐๐,๑๖๐	๑๑๘,๒๒๐	๑๒๒,๔๐๐	๑๒๒,๔๐๐	ร้อยละของเด็กที่ได้รับ	ผู้เรียนมีวัสดุการเรียนการสอน	
			ค่าใช้จ่ายรายหัวสำหรับผู้เรียนการศึกษาขั้นพื้นฐานสำหรับ (เด็กเล็ก ๒-๕ ปี)	๑๑,๖๐๐	๑๒,๐๐๐	๑๒,๐๐๐	๑๒,๐๐๐	๑๒,๐๐๐	การส่งเสริมกิจกรรม	สำหรับเด็กเล็ก	
			ค่าหนังสือเรียน อัตราคนละ ๒๐๐ บาท/ปี (เด็กเล็ก ๓-๕ ปี)	๑๑,๖๐๐	๑๒,๐๐๐	๑๒,๐๐๐	๑๒,๐๐๐	๑๒,๐๐๐	พวงการศึกษา	เด็กนักเรียนศูนย์พัฒนาเด็กเล็ก มีหนังสือสำหรับการเรียน	
			ค่าอุปกรณ์การเรียน ตามอัตราเงินอุดหนุนค่าใช้จ่ายรายหัวสำหรับผู้เรียนการศึกษาขั้นพื้นฐานสำหรับ(เด็กเล็ก ๓-๕ ปี)	๑๑,๖๐๐	๑๗,๔๐๐	๑๗,๔๐๐	๑๗,๔๐๐	๑๗,๔๐๐	ร้อยละของเด็กที่ได้รับการ	เด็กนักเรียนศูนย์พัฒนาเด็กเล็ก มีอุปกรณ์สำหรับการเรียน	
			ค่าเครื่องแบบนักเรียนตามอัตราเงินอุดหนุน	๑๓,๐๐๐	๑๙,๕๐๐	๑๙,๕๐๐	๑๙,๕๐๐	๑๙,๕๐๐	ร้อยละของเด็กที่ได้รับ	เด็กนักเรียนศูนย์พัฒนาเด็กเล็ก มีเครื่องแบบนักเรียน	
			ค่าใช้จ่ายรายหัวสำหรับผู้เรียนการศึกษาขั้นพื้นฐานสำหรับ(เด็กเล็ก ๓-๕ ปี)	๑๘,๔๙๐	๒๗,๘๔๐	๒๙,๔๐๐	๓๑,๒๐๐	๓๑,๒๐๐	เด็กที่ได้รับ	เด็กมีพัฒนาการตามวัยอย่างเหมาะสม	
			ค่ากิจกรรมพัฒนาผู้เรียนตามอัตราเงินอุดหนุน						การส่งเสริมกิจกรรม		
			ค่าใช้จ่ายรายหัวสำหรับผู้เรียนการศึกษาขั้นพื้นฐานสำหรับ(เด็กเล็ก ๓-๕ ปี)						พวงการศึกษา		

(๑) แผนงานการศึกษา

ที่	โครงการ	วัตถุประสงค์	เป้าหมาย (ผลผลิตของโครงการ)	งบประมาณ					ตัวชี้วัด (KPI)	ผลลัพธ์ที่คาดว่าจะได้รับ	หน่วยงาน รับผิดชอบ
				ปี ๒๕๖๖ (บาท)	ปี ๒๕๖๗ (บาท)	ปี ๒๕๖๘ (บาท)	ปี ๒๕๖๙ (บาท)	ปี ๒๕๗๐ (บาท)			
๕	โครงการส่งเสริมประสบการณ์ทางสังคมสำหรับเด็ก	เพื่อจัดกิจกรรมสำหรับเด็กเพื่อเสริมสร้างพัฒนาการ ความคิด สร้างสรรค์ กล้าคิด และ ได้มีโอกาสดแสดง ความสามารถ	เด็กนักเรียน ศพต.ทั้ง ๒ แห่ง นักเรียนโรงเรียนในในพื้นที่ จำนวน ๔ แห่ง	๕๐,๐๐๐	๕๐,๐๐๐	๕๐,๐๐๐	๕๐,๐๐๐	๕๐,๐๐๐	เด็กได้ร่วมกิจกรรมเกิดความสนุกสนาน มีความมั่นใจการ แสดงออกถูกต้อง เหมาะสมกับวัยและ ตระหนักถึงสิทธิและ หน้าที่ของตนเองที่ควร ทำตนให้เป็นประโยชน์ ต่อตนเอง และสังคม	กอง การศึกษา	
รวม	๕ โครงการ			๒,๔๖๒,๓๙๐	๓,๒๖๓,๔๐๐	๓,๒๗๓,๑๒๐	๓,๒๘๒,๐๐๐	๓,๒๘๒,๐๐๐			

๑.๒ แผนงานอุตสาหกรรมและการโยธา

ที่	โครงการ	วัตถุประสงค์	เป้าหมาย (ผลผลิตของโครงการ)	งบประมาณ					ตัวชี้วัด (KPI)	ผลลัพธ์ที่คาดว่าจะได้รับ	หน่วยงาน รับผิดชอบ
				ปี ๒๕๖๖ (บาท)	ปี ๒๕๖๗ (บาท)	ปี ๒๕๖๘ (บาท)	ปี ๒๕๖๙ (บาท)	ปี ๒๕๗๐ (บาท)			
๑	โครงการปรับปรุงภูมิทัศน์ ดงใจสายไยรัก	เพื่อปรับปรุงภูมิทัศน์ บริเวณ ศพต.สามดวงใจ สายไยรัก ให้เหมาะสมแก่ การจัดการเรียนการสอน และเกิดความสวยงาม	ปรับปรุงภูมิทัศน์ (ปรับปรุงรั้ว/ กำแพง จัดสวนหย่อม ทาอาคาร ประตูต้นไม้ ฯลฯ)บริเวณ ศพต สามดวงใจสายไยรัก	๒๕๐,๐๐๐					ประชาชนมีความพึงพอใจ ไม่น้อยกว่า ร้อยละ ๘๐	ศูนย์พัฒนาเด็กเล็ก สามดวงใจสายไยรัก มีภูมิทัศน์ที่สวยงาม น้อยๆ นำเรียน	กอง การศึกษา
๒	โครงการปรับปรุงอาคารศูนย์ พัฒนาเด็กเล็กบ้านเสมใหญ่	เพื่อปรับปรุงสถานที่ให้ มีความพร้อมในการ รองรับด้านกรเรียน การสอน	ปรับปรุงอาคาร ศพต. บ้านเสมใหญ่ (เปลี่ยน หลังคา ปูกระเบื้องฝ้า เพดาน ทาสี)	๒๐๐,๐๐๐				ศพต.มี มาตรฐาน	ศพต.บ้านเสมใหญ่มีความเหมาะสมและมี ความพร้อมสำหรับ การเรียนการสอน	กอง การศึกษา	
๓	โครงการปรับปรุงอาคารศูนย์ พัฒนาเด็กเล็กสามดวงใจสายไยรัก	เพื่อปรับปรุงสถานที่ให้ มีความพร้อมในการรองรับ ด้านกรเรียนการสอน	ปรับปรุงอาคาร ศพต. สามดวงใจสายไยรัก (ฝ้าเพดาน ทาสี)				๑๐๐,๐๐๐	ศพต.มี มาตรฐาน	ศพต.สามดวงใจสายไย รักมีความเหมาะสม และมีความพร้อม สำหรับกรเรียนการ สอน	กอง การศึกษา	
รวม	๓ โครงการ			๐	๒๐๐,๐๐๐	๒๕๐,๐๐๐	๑๐๐,๐๐๐				

ก. ยุทธศาสตร์ชาติ ๒๐ ปี ยุทธศาสตร์ที่ ๑ ด้านความมั่นคง

ยุทธศาสตร์ที่ ๔ ด้านการสร้างโอกาสและความเสมอภาคทางสังคม

ยุทธศาสตร์ที่ ๖ ด้านการปรับสมดุลและพัฒนาาระบบบริหารจัดการภาครัฐ

ข. แผนพัฒนาเศรษฐกิจและสังคมแห่งชาติ ฉบับที่ ๑๓ หมายเหตุที่ ๑๒ ไทยมีกำลังคนสมรรถนะสูง มุ่งเรียนรู้อย่างต่อเนื่อง ตอบโจทย์การพัฒนาแห่งอนาคต
หมายเหตุที่ ๑๓ ไทยมีภาครัฐที่ทันสมัย มีประสิทธิภาพ และตอบโจทย์ประชาชน

ค. Sustainable Development Goals:SDGs

๑๖.ส่งเสริมสังคมที่สงบสุขและครอบคลุมเพื่อการพัฒนาที่ยั่งยืนให้ทุกคนเข้าถึงความยุติธรรมและสร้างสถาบันที่มีประสิทธิภาพในระดับทุกระดับ
๑๗.เสริมความเข้มแข็งให้แก่อกลไกการบริหารจัดการภาครัฐเพื่อสังคมคุณภาพสูง

ง. ยุทธศาสตร์จังหวัดที่ ๓.เสริมสร้างและพัฒนาคน ชุมชน เมือง และการยกระดับการบริหารจัดการภาครัฐเพื่อสังคมคุณภาพสูง

จ. ยุทธศาสตร์การพัฒนาขององค์กรปกครองส่วนท้องถิ่นในเขตจังหวัด ยุทธศาสตร์ที่ ๕ ยุทธศาสตร์การบริหารจัดการภาครัฐ

๘. ยุทธศาสตร์ที่ ๘ ยุทธศาสตร์ด้านการบริหารจัดการบ้านเมืองที่ดี

๘.๑ กลยุทธ์ ๑.ส่งเสริมระบบการบริหารจัดการตามหลักธรรมาภิบาลให้เป็นวัฒนธรรมสากลให้เป็นวัฒนธรรมของประชาชน นำเทคโนโลยีระบบสารสนเทศมาใช้ในการบริหารงาน ปรับปรุงพัฒนาโครงสร้างให้ทันสมัย เพื่อให้บริการกับประชาชนได้ สะดวก รวดเร็ว มีประสิทธิภาพ

(๑) แผนงานบริหารงานทั่วไป

ที่	โครงการ	วัตถุประสงค์	เป้าหมาย (ผลผลิตของโครงการ)	งบประมาณ					ตัวชี้วัด (KPI)	ผลลัพธ์ที่คาดว่าจะได้รับ	หน่วยงาน รับผิดชอบ หลัก
				ปี ๒๕๖๖ (บาท)	ปี ๒๕๖๗ (บาท)	ปี ๒๕๖๘ (บาท)	ปี ๒๕๖๙ (บาท)	ปี ๒๕๗๐ (บาท)			
๑	โครงการพัฒนาและปรับปรุงระบบแผนที่ภาษีและทะเบียนทรัพย์สิน	เพื่อปรับปรุงข้อมูลแผนที่ภาษีและทะเบียนทรัพย์สินให้เป็นปัจจุบัน เพิ่มประสิทธิภาพพัฒนาศักยภาพพนักงานท้องถิ่นที่มีหน้าที่รับผิดชอบ	ปรับปรุง พัฒนา และจัดทำระบบฐานข้อมูลแผนที่ภาษีและทะเบียนทรัพย์สินให้เป็นปัจจุบัน	๑๐๐,๐๐๐	๑๐๐,๐๐๐	๑๐๐,๐๐๐	๑๐๐,๐๐๐	๑๐๐,๐๐๐	๑.ระบบแผนที่ภาษีที่มีประสิทธิภาพ ๒.สามารถนำเข้า ข้อมูลในระบบแผนที่ภาษี ร้อยละ ๘๐ ๓.การขยายฐานข้อมูล การ จัดเก็บ รายได้ เพิ่มขึ้น	ข้อมูลแผนที่ภาษี และทะเบียนทรัพย์สินมีความเป็นปัจจุบัน สามารถนำไปใช้ได้ อย่างมีประสิทธิภาพ	กองคลัง

(๑) แผนงานบริหารงานทั่วไป

ที่	โครงการ	วัตถุประสงค์	เป้าหมาย (ผลผลิตของโครงการ)	งบประมาณ					ตัวชี้วัด (KPI)	ผลลัพธ์ที่คาดว่าจะได้รับ	หน่วยงานรับผิดชอบหลัก
				ปี ๒๕๖๖ (บาท)	ปี ๒๕๖๗ (บาท)	ปี ๒๕๖๘ (บาท)	ปี ๒๕๖๙ (บาท)	ปี ๒๕๗๐ (บาท)			
๒	ค่าใช้จ่ายในการจัดการเลือกตั้งท้องถิ่น	เพื่อเป็นค่าใช้จ่ายในการดำเนินการเลือกตั้งหรือเลือกตั้งซ่อมผู้บริหารท้องถิ่นและสมาชิกสภาท้องถิ่น (กรณีครบวาระยุบสภากรณีแทนตำแหน่งว่างและกรณีคณะกรรมการการเลือกตั้งสั่งให้มีการเลือกตั้งใหม่และกรณีอื่นๆ)	ดำเนินการจัดการเลือกตั้ง สมาชิกสภาท้องถิ่น/ผู้บริหารท้องถิ่นของ อบต.เสมาใหญ่	๔๐๐,๐๐๐	๔๐๐,๐๐๐	๔๐๐,๐๐๐	๔๐๐,๐๐๐	๔๐๐,๐๐๐	ความสำเร็จของการจัดการเลือกตั้ง	การเลือกตั้ง มีความบริสุทธิ์ ยุติธรรมและยุติธรรม เป็นกลาง	สำนักปลัด
๓	โครงการพัฒนาศักยภาพสำหรับคณะผู้บริหารท้องถิ่น สมาชิกสภา อบต. พนักงานส่วนตำบล พนักงานจ้างและผู้นำชุมชน	เพื่อพัฒนาศักยภาพให้บุคลากรขององค์กรบริหารส่วนตำบลสมาชิกใหญ่ และผู้ที่เกี่ยวข้องให้มีความรู้ และประสบการณ์ในการปฏิบัติงานตามภารกิจอำนาจหน้าที่	อบรม สัมมนา ศึกษาดูงาน ของ คณะผู้บริหาร สมาชิกสภาอบต. พนักงานส่วนตำบล พนักงานจ้าง ผู้นำชุมชน คณะกรรมการต่าง ๆ ที่เกี่ยวข้อง	๔๐๐,๐๐๐	๔๐๐,๐๐๐	๔๐๐,๐๐๐	๔๐๐,๐๐๐	๔๐๐,๐๐๐	จำนวนผู้เข้ารับการอบรม และศึกษาดูงาน	ผู้ที่เข้ารับการฝึกอบรมและศึกษา ดูงานมีศักยภาพในการบริหารงาน และสามารถนำความรู้ที่ได้มาปรับใช้ในการปฏิบัติงานได้อย่างมีประสิทธิภาพ	สำนักปลัด
๔	โครงการจัดตั้งและบริหารจัดการศูนย์ปฏิบัติการร่วมในการช่วยเหลือประชาชนของ อบต. อ.บัวใหญ่ จ. นครราชสีมา โดยเน้นสถานที่ กลางบริการประชาชนในเขต พื้นที่ อบต. ทุกแห่งในเขตพื้นที่ อ.บัวใหญ่	เพื่อให้มีสถานที่กลางในการปฏิบัติงานของศูนย์ปฏิบัติการร่วมในการช่วยเหลือประชาชนของ อบต. อ.บัวใหญ่ จ. นครราชสีมา โดยเน้นสถานที่ กลางบริการประชาชนในเขต พื้นที่ อบต. ทุกแห่งในเขตพื้นที่ อ.บัวใหญ่	อุดหนุนศูนย์ปฏิบัติการร่วมในการช่วยเหลือประชาชนของ อบต.	๒๐,๐๐๐	๒๐,๐๐๐	๒๐,๐๐๐	๒๐,๐๐๐	๒๐,๐๐๐	อุดหนุนศูนย์ปฏิบัติการร่วมในการช่วยเหลือประชาชน ประชาชน ๑ แห่ง	มีสถานที่กลางเพื่อปฏิบัติงานของศูนย์ปฏิบัติการร่วมในการช่วยเหลือประชาชนของ อบต. อำเภอบัวใหญ่ จังหวัด นครราชสีมา	สำนักปลัด
รวม	๔ โครงการ			๙๒๐,๐๐๐	๙๒๐,๐๐๐	๙๒๐,๐๐๐	๙๒๐,๐๐๐	๙๒๐,๐๐๐			๙๒๐,๐๐๐

กลยุทธ์ ๑. ส่งเสริมระบบการบริหารจัดการตามหลักธรรมาภิบาลให้เป็นวัฒนธรรมองค์กร มุ่งเน้นการมีส่วนร่วมของประชาชน นำเทคโนโลยีระบบสารสนเทศมาใช้ในการบริหารงาน ปรับปรุงพัฒนาโครงสร้างให้ทันสมัย เพื่อให้บริการกับประชาชนให้ สะดวก รวดเร็ว มีประสิทธิภาพ

แบบ ผ.๑๒

๑.๒ แผนงานสร้างเสริมสุขภาพ

ที่	โครงการ	วัตถุประสงค์	เป้าหมาย (ผลผลิตของโครงการ)	งบประมาณ					ตัวชี้วัด (KPI)	ผลลัพธ์ที่คาดว่าจะได้รับ	หน่วยงาน รับผิดชอบหลัก
				ปี ๒๕๖๖ (บาท)	ปี ๒๕๖๗ (บาท)	ปี ๒๕๖๘ (บาท)	ปี ๒๕๖๙ (บาท)	ปี ๒๕๗๐ (บาท)			
๑	โครงการอบรมให้ความรู้เกี่ยวกับกฎหมายในชีวิตประจำวันและกฎหมายท้องถิ่น	เพื่อให้ประชาชนและพนักงานของ อบต.มีความรู้เกี่ยวกับกฎหมายในชีวิตประจำวันและกฎหมายท้องถิ่น	ผู้บริหาร ส.อบต.ผู้นำชุมชน ประชาชนและพนักงานของ อบต.	๓๐,๐๐๐	๓๐,๐๐๐	๓๐,๐๐๐	๓๐,๐๐๐	๓๐,๐๐๐	จำนวนผู้เข้าร่วมกิจกรรม	ผู้บริหาร ส.อบต. ผู้นำชุมชน ประชาชนและพนักงานของ อบต. มีความรู้เกี่ยวกับกฎหมายในชีวิตประจำวันและกฎหมายท้องถิ่น	สำนักปลัด
๒	โครงการอบรมให้ความรู้เกี่ยวกับประชาธิปไตยและการมีส่วนร่วมของประชาชน	เพื่อให้พนักงาน เจ้าหน้าที่ของ อบต. ผู้นำชุมชน และประชาชนได้ตระหนักถึงความสำคัญของกระบวนการมีส่วนร่วม	ผู้บริหาร ส.อบต.ผู้นำชุมชน พนักงานของ อบต.เยาวชน ตลอดจนประชาชนทั่วไป	๓๐,๐๐๐	๓๐,๐๐๐	๓๐,๐๐๐	๓๐,๐๐๐	๓๐,๐๐๐	จำนวนผู้เข้ารับการอบรมไม่น้อยกว่าร้อยละ ๘๐	ผู้เข้าร่วมอบรมมีความรู้เกี่ยวกับประชาธิปไตยมากขึ้นและนำไปใช้ในวิถีชีวิตประจำวันได้เป็นอย่างดี	สำนักปลัด
๓	โครงการปกป้องสถาบันสำคัญของชาติ	เพื่อให้ประชาชนได้แสดงออกถึงความจงรักภักดีต่อสถาบันชาติ พระมหากษัตริย์และพระบรมราชูปถัมภ์ และเคารพในระบอบประชาธิปไตยอันมีพระมหากษัตริย์เป็นประมุข	จัดกิจกรรมในการปกป้องสถาบันสำคัญของชาติ	๒๐,๐๐๐	๒๐,๐๐๐	๒๐,๐๐๐	๒๐,๐๐๐	๒๐,๐๐๐	จำนวนผู้เข้าร่วมกิจกรรม	ประชาชนได้แสดงออกถึงความจงรักภักดี ต่อสถาบันชาติ ศาสนา พระมหากษัตริย์	สำนักปลัด

๑.๒ แผนงานสร้างความเข้มแข็งของชุมชน

ที่	โครงการ	วัตถุประสงค์	เป้าหมาย (ผลผลิตของโครงการ)	งบประมาณ					ตัวชี้วัด (KPI)	ผลลัพธ์ที่คาดว่าจะได้รับ	หน่วยงาน รับผิดชอบ หลัก
				ปี ๒๕๖๖ (บาท)	ปี ๒๕๖๗ (บาท)	ปี ๒๕๖๘ (บาท)	ปี ๒๕๖๙ (บาท)	ปี ๒๕๗๐ (บาท)			
๔	โครงการจัดทำแผนพัฒนาท้องถิ่น และขับเคลื่อนแผนชุมชนแบบ บูรณาการ	เพื่อให้ผู้นำชุมชนได้มี ความรู้และมีส่วนร่วมใน กระบวนการจัดทำ แผนพัฒนาท้องถิ่น ตลอดจนสามารถนำ ปัญหาและความ ต้องการของชุมชนมาสู่ การจัดทำแผนพัฒนา ท้องถิ่นได้อย่างมี ประสิทธิภาพ	จัดประชุมประชาชน พัฒนาผู้นำชุมชน เพื่อการจัดทำแผนชุมชน ม.๑ - ๑๑ และ แผนพัฒนาท้องถิ่น	๓๐,๐๐๐	๓๐,๐๐๐	๓๐,๐๐๐	๓๐,๐๐๐	๓๐,๐๐๐	จำนวน ผู้เข้าร่วม ประชุม ประชาชน	๑. ประชาชนมีส่วน ร่วมในการจัดทำ แผนพัฒนาและ แผน ชุมชน ๒.แผนพัฒนา/แผน ชุมชนมีประสิทธิภาพ สามารถแก้ไขปัญหา และสามารถ ตอบสนองความ ต้องการของ ประชาชนได้อย่าง ทั่วถึง	สำนักงาน รับผิดชอบ สำนักปลัด
๕	โครงการ อบรมผู้ใจและบริการ เคลื่อนที่	เพื่ออำนวยความสะดวก ในการให้บริการแก่ ประชาชน รับทราบ ปัญหาความเดือดร้อน ของประชาชนในพื้นที่ และเสริมสร้างสัมพันธที่ดี	จัดกิจกรรม อบรม. เคลื่อนที่ให้บริการ สาธารณะแก่ ประชาชนในตำบล เสมอใหญ่	๕๐,๐๐๐	๑๐๐,๐๐๐	๑๐๐,๐๐๐	๑๐๐,๐๐๐	๑๐๐,๐๐๐	จำนวน ผู้เข้าร่วม กิจกรรม	ประชาชนได้รับ ความสะดวก สามารถได้รับการ บริการอย่างทั่วถึง และมีทัศนคติที่ดี ต่อ อบต.	สำนักปลัด
๖	โครงการจิตอาสาเราทำความดี ด้วยหัวใจ	เพื่อนำจิตอาสาไป ปฏิบัติงานหรือทำ กิจกรรมต่างๆ เพื่อ ขับเคลื่อนโครงการจิต อาสาทำความดีด้วย หัวใจและแสดงออกความ จงรักภักดีและความ สามัคคี ความร่วมมือร่วม ใจของประชาชน หน่วยงานภาครัฐและ	ประชาชน หน่วยงาน ภาครัฐและเอกชน ร่วมกันจัดกิจกรรม สาธารณประโยชน์	๓๐,๐๐๐	๓๐,๐๐๐	๓๐,๐๐๐	๓๐,๐๐๐	๓๐,๐๐๐	จำนวน ผู้เข้าร่วม กิจกรรม	ประชาชนและจิตอา สามัคคีมีความ สามัคคีรวม เป็นน้ำ หนึ่งใจเดียวกันมาก ขึ้น	สำนักปลัด

๑.๒ แผนงานสร้างความเข้มแข็งของชุมชน

ที่	โครงการ	วัตถุประสงค์	เป้าหมาย (ผลผลิตของโครงการ)	งบประมาณ				ตัวชี้วัด (KPI)	ผลลัพธ์ที่คาดว่าจะได้รับ	หน่วยงาน รับผิดชอบ หลัก
				ปี ๒๕๖๖ (บาท)	ปี ๒๕๖๗ (บาท)	ปี ๒๕๖๘ (บาท)	ปี ๒๕๖๙ (บาท)			
๗	โครงการประชุมประชาคมตำบล เสมาใหญ่	เพื่อประชุมประชาคม ตำบลในการวิจัย ปัญหา ชาวสารการ พัฒนาต่าง ๆ และเพื่อ ส่งเสริมการมีส่วนร่วม ของประชาชน	จัดประชุมประชาคม ตำบลเสมาใหญ่ ทุก เดือน ๆ ละ ๑ ครั้ง จำนวน ๕๐ คน	๓๐,๐๐๐	๓๐,๐๐๐	๓๐,๐๐๐	๓๐,๐๐๐	จำนวนครั้งที่ ดำเนินการ ดำเนินโครงการ	มีการพบปะกันเพื่อ แลกเปลี่ยนความ คิดเห็น ได้ทราบถึง ปัญหาของ ประชาชนและแนว ทางการแก้ปัญหา	สำนักปลัด
รวม	๗ โครงการ			๑๙๐,๐๐๐	๒๗๐,๐๐๐	๒๗๐,๐๐๐	๒๗๐,๐๐๐			

กลยุทธ์ ๑. ส่งเสริมระบบการบริหารจัดการตามหลักธรรมาภิบาลให้เป็นวัฒนธรรมองค์กร มุ่งเน้นการมีส่วนร่วมของประชาชน นำเทคโนโลยีระบบสารสนเทศมาใช้ในการบริหารงาน ปรับปรุงพัฒนาโครงสร้างให้ทันสมัย เพื่อให้บริการกับประชาชนให้ สะดวก รวดเร็ว มีประสิทธิภาพ

๑.๓ แผนงานคณะและชุมชน

ที่	โครงการ	วัตถุประสงค์	เป้าหมาย (ผลผลิตของโครงการ)	งบประมาณ				ตัวชี้วัด (KPI)	ผลลัพธ์ที่คาดว่าจะได้รับ	หน่วยงาน รับผิดชอบ หลัก
				ปี ๒๕๖๖ (บาท)	ปี ๒๕๖๗ (บาท)	ปี ๒๕๖๘ (บาท)	ปี ๒๕๖๙ (บาท)			
๑	โครงการวางท่อระบายน้ำ คลส. จากบริเวณอาคารหอประชุม ถึง ศูนย์พัฒนาเด็กเล็กสามดวงใจ สายไยรัก	เพื่อบรรเทาและแก้ไข ปัญหาน้ำท่วมขัง	วางท่อระบายน้ำ คลส. ระยะทางยาว ประมาณ ๒๘ เมตร	๗๑,๔๐๐				ปัญหาน้ำ ท่วมขัง บริเวณ อาคาร หอประชุม ลดลง	การระบายน้ำไหล สะดวก ลดปัญหา น้ำท่วมขัง	สำนักปลัด
รวม	๑ โครงการ			๗๑,๔๐๐						

กลยุทธ์ ๑. ส่งเสริมระบบการบริหารจัดการตามหลักธรรมาภิบาลให้เป็นวัฒนธรรมองค์กร มุ่งเน้นการมีส่วนร่วมของประชาชน นำเทคโนโลยีระบบสารสนเทศมาใช้ในการบริหารงาน ปรับปรุงพัฒนาโครงสร้างให้ทันสมัย เพื่อให้บริการกับประชาชนให้ สะดวก รวดเร็ว มีประสิทธิภาพ

แบบ ผ.๐๒

๑.๔ แผนงานอุตสาหกรรมและการโยธา

ที่	โครงการ	วัตถุประสงค์	เป้าหมาย (ผลผลิตของโครงการ)	งบประมาณ				ตัวชี้วัด (KPI)	ผลลัพธ์ที่คาดว่าจะได้รับ	หน่วยงานรับผิดชอบหลัก
				ปี ๒๕๖๖ (บาท)	ปี ๒๕๖๗ (บาท)	ปี ๒๕๖๘ (บาท)	ปี ๒๕๖๙ (บาท)			
๑	โครงการก่อสร้างรั้วคอนกรีตบล็อค ออบเสมาใหญ่ จากศูนย์ อพพร. ทางเข้า ออบเสมาด้านหลังอาคาร ศูนย์พัฒนาเด็กเล็กสามดวงใจ สายใยรัก	เพื่อปรับปรุงภูมิทัศน์ ออบเสมาใหญ่ ให้สวยงาม เป็นสัดส่วน มีแนวเขตพื้นที่ ที่ชัดเจน	ก่อสร้างรั้วคอนกรีตบล็อค ที่ทำการ ออบเสมา ๑๗๓ เมตร สูง ๑.๗๐ เมตร พร้อมประตู				๔๘๐,๙๕๐ (บาท)	มีรั้วเป็นสัดส่วนเพิ่มขึ้น	ที่ทำการ ออบเสมาใหญ่ มีแนวเขตพื้นที่ชัดเจนและมี ความสวยงามยิ่งขึ้น	สำนักงานรับผิดชอบหลัก
๒	โครงการก่อสร้างโรงจอดรถ บริเวณที่ทำการองค์การบริหารส่วนตำบลเสมาใหญ่	เพื่อเพิ่มสถานที่จอดรถ เพื่อบริการประชาชนที่เพียงพอ และเป็นระเบียบ	ก่อสร้างโรงจอดรถ ขนาดกว้าง ๖.๐๐ เมตร ยาว ๒๒.๐๐ เมตร				๒๕๐,๐๐๐ (บาท)	มีสถานที่จอดรถเพื่อบริการประชาชน เพิ่มขึ้น จำนวน ๑ แห่ง	มีสถานที่จอดรถไว้ บริการประชาชนผู้ มาติดต่อราชการ อย่างเพียงพอและเป็นระเบียบเรียบร้อย	สำนักงานปลัด
๓	โครงการพัฒนาคอนกรีตเสริม เหล็กบริเวณข้างอาคารศูนย์ พัฒนาคุณภาพชีวิตและส่งเสริม อาชีพผู้สูงอายุ	เพื่อใช้เป็นสถานที่ในการ ทำกิจกรรมและพิธี การงานต่าง ๆ ของ ออบเสมาใหญ่	พัฒนาคอนกรีตเสริม เหล็ก อาคารศูนย์ พัฒนาคุณภาพชีวิต และส่งเสริมอาชีพ ผู้สูงอายุ ช่วงที่ ๑ ขนาดกว้าง ๑๘.๓๐ เมตร ยาว ๑๙ เมตร หน้า ๐.๑๕ เมตร ช่วงที่ ๒ ขนาดกว้าง ๘.๘๐ เมตร ยาว ๑๕ เมตร หน้า ๐.๑๕ เมตร หรือมีพื้นที่ไม่น้อยกว่า ๔๗๙.๗๐ ตารางเมตร				๓๒๑,๕๐๐ (บาท)	จำนวนพื้นที่ สถาน ที่คอนกรีตที่ ได้ ดำเนินการ	มีสถานที่ในการทำ กิจกรรมและพิธีการ งานต่างๆ ของ ออบเสมาใหญ่	สำนักงานปลัด

๑.๔ แผนงานอุตสาหกรรมและการโยธา

ที่	โครงการ	วัตถุประสงค์	เป้าหมาย (ผลผลิตของโครงการ)	งบประมาณ				ตัวชี้วัด (KPI)	ผลลัพธ์ที่คาดว่าจะได้รับ	หน่วยงาน รับผิดชอบ หลัก
				ปี ๒๕๖๖ (บาท)	ปี ๒๕๖๗ (บาท)	ปี ๒๕๖๘ (บาท)	ปี ๒๕๖๙ (บาท)			
๑	โครงการก่อสร้างอาคารโดม อเนกประสงค์ที่ทำการ อบต.เสมา ใหญ่	เพื่อก่อสร้างอาคาร หลังคาโดม อเนกประสงค์เพื่อใช้ใน การจัดกิจกรรมของอบต. เสมาใหญ่	ก่อสร้างอาคาร หลังคา โดม โครงสร้างเหล็ก ขนาด อาคารกว้าง ไม่น้อย ๒๐ เมตร ยาว ไม่น้อยกว่า ๓๐ เมตร ตามแบบ แปลนของ อบต.เสมา ใหญ่กำหนด				๑,๖๐๘,๐๐๐ (บาท)	๑.ประชาชน ที่มาใช้ บริการมี ความพึง พอใจไม่น้อย กว่าร้อยละ ๘๐	มีสถานที่รองรับ สำหรับจัดกิจกรรม ต่างๆของ อบต.	สำนักปลัด
รวม	๔ โครงการ			-	-	-	๔,๘๐,๙๕๐			
							๒,๑๗๙,๕๐๐			

ก. ยุทธศาสตร์ชาติ ๒๐ ปี ยุทธศาสตร์ที่ ๓ ด้านการพัฒนาและเสริมสร้างศักยภาพทรัพยากรมนุษย์

ยุทธศาสตร์ที่ ๕ ด้านการสร้างการเติบโตบนคุณภาพชีวิตที่เป็นมิตรต่อสิ่งแวดล้อม

ข. แผนพัฒนาเศรษฐกิจและสังคมแห่งชาติ ฉบับที่ ๑๓ หมายเหตุที่ ๑๐ ไทยมีเศรษฐกิจหมุนเวียนและสังคมคาร์บอนต่ำ

ค. Sustainable Development Goals:SDGs หมายเหตุที่ ๑๑ ไทยสามารถลดความเสียหายและผลกระทบจากธรรมชาติและการเปลี่ยนแปลงสภาพภูมิอากาศ

๖. สร้างหลักประกันเรื่องนี้ และการสุกิบาลให้มีการจัดการอย่างยั่งยืนและมีสภาพพร้อมใช้สำหรับทุกคน

๑๑. ทำให้เมืองและการตั้งถิ่นฐานของมนุษย์มีความปลอดภัยทั่วถึงพร้อมรับการเปลี่ยนแปลงและยั่งยืน

๑๓. ปฏิบัติการอย่างเร่งด่วนเพื่อต่อสู้กับการเปลี่ยนแปลงสภาพภูมิอากาศและผลกระทบที่เกิดขึ้น

๑๕. ปกป้อง ปันฟู และสนับสนุนการใช้ระบบนิเวศบนบกอย่างยั่งยืน จัดการป่าไม้อย่างยั่งยืน ต่อสู้การกลายสภาพเป็นทะเลทราย หยุดการเสื่อมโทรมของที่ดินและฟื้นสภาพกลับมาใหม่และหยุดการสูญเสียความหลากหลายทางชีวภาพ

ง. ยุทธศาสตร์จังหวัดที่ ๔ ยกระดับบริหารจัดการทรัพยากรธรรมชาติและสิ่งแวดล้อมให้เกิดสมดุลและยั่งยืน

จ. ยุทธศาสตร์การพัฒนาขององค์กรปกครองส่วนท้องถิ่นในเขตจังหวัด ยุทธศาสตร์ที่ ๒ ยุทธศาสตร์การพัฒนาคุณภาพชีวิต

ยุทธศาสตร์ที่ ๔ ยุทธศาสตร์การพัฒนาเมือง

๙. ยุทธศาสตร์ที่ ๙ ยุทธศาสตร์การพัฒนาการท่องเที่ยว ทรัพยากรธรรมชาติ และสิ่งแวดล้อม

๙.๑ กลยุทธ์ ๑. พัฒนาพื้นที่และอนุรักษ์ทรัพยากรธรรมชาติ สิ่งแวดล้อม แหล่งน้ำ ลุ่มน้ำ ลำคลองและป่าไม้ให้มีความอุดมสมบูรณ์ สร้างจิตสำนึกเพื่อป้องกันและแก้ไขปัญหาสิ่งแวดล้อมของชุมชน

(๑) แผนงานการเกษตร

ที่	โครงการ	วัตถุประสงค์	เป้าหมาย (ผลผลิตของโครงการ)	งบประมาณ				ตัวชี้วัด (KPI)	ผลลัพธ์ที่คาดว่าจะได้รับ	หน่วยงานรับผิดชอบหลัก
				ปี ๒๕๖๖ (บาท)	ปี ๒๕๖๗ (บาท)	ปี ๒๕๖๘ (บาท)	ปี ๒๕๖๙ (บาท)			
๑	โครงการอนุรักษ์พันธุกรรมพืชอันเนื่องมาจากพระราชดำริ สมเด็จพระเทพรัตนราชสุดาฯ	๑. เพื่อสนองพระราชดำริด้านการอนุรักษ์พันธุกรรมพืชในพื้นที่ป่าชุมชน ๒. เพื่อส่งเสริมและสนับสนุน กระบวนการมีส่วนร่วมของชุมชน และ องค์กรปกครองส่วนท้องถิ่น สืบสวนและจัดทำฐานข้อมูลทรัพยากรท้องถิ่น ทรัพยากรท้องถิ่น ตามกรอบ	๑. จัดทำฐานข้อมูลทรัพยากรท้องถิ่น ๒. จัดกิจกรรม ดังนี้ - รณรงค์ ส่งเสริมให้ความรู้ สร้างจิตสำนึกในการอนุรักษ์พันธุกรรมพืช - สืบสวนเก็บรวบรวมพันธุกรรมพืช - ปลูกต้นไม้ประจำท้องถิ่น เพื่อรักษาพันธุกรรมพืช - จัดให้มีศูนย์ข้อมูล พันธุกรรมพืชฯ	๑๐๐,๐๐๐ (บาท)	๑๐๐,๐๐๐ (บาท)	๑๐๐,๐๐๐ (บาท)	๑๐๐,๐๐๐ (บาท)	๑. ผู้มีชุมชนและประชาชน จำนวน ๑๑ หมู่บ้าน เข้ามามีส่วนร่วมในการเรียนรู้ และ ร่วมอนุรักษ์ทรัพยากรท้องถิ่น ๒. มีการอนุรักษ์ขยายพันธุ์ปลูก รักษา พันธุกรรมพืช	เกิดการรวมกลุ่มทำกิจกรรมตามแนวพระราชดำริฯ เกิดความสมัครสมานสามัคคีในชุมชน ด้านการอนุรักษ์พันธุกรรม พืช	กองส่งเสริมการเกษตร

๑.๑ แผนงานการเกษตร (ต่อ)

ที่	โครงการ	วัตถุประสงค์	เป้าหมาย (ผลผลิตของโครงการ)	งบประมาณ				ตัวชี้วัด (KPI)	ผลลัพธ์ที่คาดว่าจะได้รับ	หน่วยงาน รับผิดชอบ
				ปี ๒๕๖๖ (บาท)	ปี ๒๕๖๗ (บาท)	ปี ๒๕๖๘ (บาท)	ปี ๒๕๖๙ (บาท)			
๒	โครงการกำจัดฝักตบชาและ วัชพืชในแหล่งน้ำสาธารณะ	๑.เพื่อร่วมกันกำจัด ฝักตบชาและ วัชพืช ต่าง ๆ ที่เป็นปัญหาต่อ คุณภาพน้ำ และการใช้ น้ำของ ประชาชน ๒. สร้าง กระบวนกรมีส่วนร่วม ของประชาชน ในการ จัดการ สิ่งแวดล้อมของ ชุมชน ๓. เพื่อนำ ฝักตบชาและพืชน้ำที่ ไม่มีประโยชน์มาใช้ทำ ปุ๋ยหมัก	กำจัดฝักตบชาและ วัชพืชในแหล่งน้ำ สาธารณะในตำบล เสม็ดใหญ่ หมู่ที่ ๑ - ๑๑	๑๐๐,๐๐๐	๑๐๐,๐๐๐	๑๐๐,๐๐๐	๑๐๐,๐๐๐	ร้อยละความ พึงพอใจของ ประชาชนใน พื้นที่ไม่น้อย กว่า ร้อยละ ๖๐	๑.สามารถแก้ไข ปัญหาฝักตบชาและ คุณภาพน้ำในแหล่ง น้ำสาธารณะในตำบล ๒. เกิดกลุ่มองค์กรใน พื้นที่เพื่อร่วมกัน จัดการปัญหา ฝักตบชาและ สิ่งแวดล้อม อื่น ๆ ได้ ๓. การลดต้นทุนทาง การเกษตรจากการ ทำปุ๋ยหมักจาก ฝักตบชาและวัชพืช ต่าง ๆ	กอง ส่งเสริม การเกษตร
๓	โครงการรักษน้ำ รักป่า รักษา แผ่นดิน	เพื่ออนุรักษ์ป่าและ แหล่งต้นน้ำให้คงอยู่ อย่างยั่งยืนและการ พัฒนาแหล่งน้ำเพื่อการ เพาะปลูกและการ อุปโภค บริโภคและเป็น การสร้างจิตสำนึกและ ส่งเสริมการมีส่วนร่วม ของประชาชนในการ รักษาสีเขียวแวดล้อมและ อนุรักษ์ ทรัพยากรธรรมชาติ	-ปลูกต้นไม้เพิ่มพื้นที่สีเขียวใน พื้นที่สาธารณะใน พื้นที่ตำบลเสม็ดใหญ่ -ทำความสะอาด แหล่งน้ำสาธารณะ	๕๐,๐๐๐	๕๐,๐๐๐	๕๐,๐๐๐	๕๐,๐๐๐	จำนวนของ ผู้เข้าร่วม กิจกรรม	๑.มีพื้นที่สีเขียว เพิ่มขึ้น ลดภาวะ โลกร้อน ๒.ประชาชน ตระหนักถึง ความสำคัญของการ ดูแลรักษาป่าและป่า และนำไปสู่การ ช่วยกันดูแลรักษา ความสมดุลของ แผ่นดินเพื่อ ประโยชน์สุขของ ประชาชนสืบไป	กอง ส่งเสริม การเกษตร

๑.๑ แผนงานการเกษตร (ต่อ)

ที่	โครงการ	วัตถุประสงค์	เป้าหมาย (ผลผลิตของโครงการ)	งบประมาณ				ดัชนีวัด (KPI)	ผลลัพธ์ที่คาดว่าจะได้รับ	หน่วยงาน รับผิดชอบ หลัก
				ปี ๒๕๖๖ (บาท)	ปี ๒๕๖๗ (บาท)	ปี ๒๕๖๘ (บาท)	ปี ๒๕๖๙ (บาท)			
๔	โครงการเยาวชนรักษ์สิ่งแวดล้อม	เพื่ออบรมให้ความรู้ ปลูกจิตสำนึกและสร้าง เครือข่ายเยาวชนในการ ดูแล การรักษา และ หวงแหน ทรัพยากรธรรมชาติและ สิ่งแวดล้อม	เด็กและเยาวชนใน พื้นที่เพื่อสร้าง เครือข่ายอาสาสมัคร ท้องถิ่นรักษ์โลก	๓๐,๐๐๐	๓๐,๐๐๐	๓๐,๐๐๐	๓๐,๐๐๐	จำนวนของ ผู้เข้าร่วม กิจกรรม	สร้างเครือข่าย เด็ก และเยาวชนเพื่อ ปฏิบัติหน้าที่ เกี่ยวกับอาสาสมัคร ท้องถิ่นรักษ์โลกเกิด ความรักและหวง แหนทรัพยากร ธรรมชาติและ สิ่งแวดล้อม	กอง ส่งเสริม การเกษตร
๕	โครงการปลูกไม้และไม้ยืนต้น เพิ่ม พื้นที่สีเขียว	เพื่อเพิ่มพื้นที่สีเขียวใน พื้นที่ให้มากขึ้นเป็นแนว ป้องกันไฟป่าและช่วย ลดภาวะโลกร้อน	ป่าชุมชน / ที่ สาธารณประโยชน์ใน พื้นที่	๓๐,๐๐๐	๓๐,๐๐๐	๓๐,๐๐๐	๓๐,๐๐๐	จำนวนป่า ชุมชน	มีพื้นที่สีเขียวเพิ่มขึ้น ,ลดภาวะโลกร้อน, มีแนวป้องกันไฟ ประชาชนในชุมชน มีแหล่งเรียนรู้และ สามารถสร้างรายได้ ที่สามารถพึ่งพา ตนเองได้	กอง ส่งเสริม การเกษตร
รวม	๕ โครงการ			๓๑๐,๐๐๐	๓๑๐,๐๐๐	๓๑๐,๐๐๐	๓๑๐,๐๐๐			

กลยุทธ์ ๑. พัฒนาฟื้นฟูและอนุรักษ์ทรัพยากรธรรมชาติ สิ่งแวดล้อม แหล่งน้ำ คู่ม่าน้ำ ลำคลองและป่าไม้ให้มีความอุดมสมบูรณ์ สร้างจิตสำนึกเพื่อป้องกันและแก้ไขปัญหาสิ่งแวดล้อมของชุมชน

๑.๒ แผนงานสาธารณสุข

ที่	โครงการ	วัตถุประสงค์	เป้าหมาย (ผลผลิตของโครงการ)	งบประมาณ					ตัวชี้วัด (KPI)	ผลลัพธ์ที่คาดว่าจะได้รับ	หน่วยงาน รับผิดชอบหลัก
				ปี ๒๕๖๖ (บาท)	ปี ๒๕๖๗ (บาท)	ปี ๒๕๖๘ (บาท)	ปี ๒๕๖๙ (บาท)	ปี ๒๕๗๐ (บาท)			
๑	โครงการรณรงค์ป้องกันและแก้ไข ปัญหาสถานการณ์ฝุ่นละออง ขนาดเล็ก PM ๒.๕	เพื่อให้ประชาชนมีความรู้ วิธีการในการป้องกันและแก้ไข สถานการณ์ฝุ่นละอองขนาดเล็ก PM ๒.๕	๑. รณรงค์ประชาสัมพันธ์ ๒. อบรมให้ความรู้ผู้บริหาร ส.อบต. ผู้นำ ชุมชน เด็ก เยาวชน และประชาชนทั่วไป ในพื้นที่ตำบลเสม้าใหญ่	๕๐,๐๐๐	๕๐,๐๐๐	๕๐,๐๐๐	๕๐,๐๐๐	๕๐,๐๐๐	ผู้เข้ารับการ อบรมมี ความรู้ เพิ่มขึ้น ร้อย ละ ๗๐	๑. ผู้เข้ารับการ อบรมได้รับความรู้ ในการป้องกันและ แก้ไขปัญหาฝุ่นละ อองขนาดเล็ก PM ๒.๕ ๒. ปริมาณฝุ่นละ อองขนาดเล็ก PM ๒.๕ มีปริมาณลดลง	สำนักปลัด
รวม	๑ โครงการ			๕๐,๐๐๐	๕๐,๐๐๐	๕๐,๐๐๐	๕๐,๐๐๐	๕๐,๐๐๐			

กลยุทธ์ ๒. ส่งเสริม สนับสนุนการจัดการขยะมูลฝอยและสิ่งปฏิกูลและความสะอาดของชุมชนโดยการมีส่วนร่วมทุกภาคส่วน

๑.๓ แผนงานและชุมชน

ที่	โครงการ	วัตถุประสงค์	เป้าหมาย (ผลผลิตของโครงการ)	งบประมาณ					ตัวชี้วัด (KPI)	ผลลัพธ์ที่คาดว่าจะได้รับ	หน่วยงาน รับผิดชอบหลัก
				ปี ๒๕๖๖ (บาท)	ปี ๒๕๖๗ (บาท)	ปี ๒๕๖๘ (บาท)	ปี ๒๕๖๙ (บาท)	ปี ๒๕๗๐ (บาท)			
๑	โครงการส่งเสริมการบำบัดน้ำเสีย ในครัวเรือน	เพื่อส่งเสริมให้ประชาชนมีความรู้ ความเข้าใจในการจัดการน้ำก่อนปล่อยลงสู่ ระบบบำบัดสาธารณะ รณรงค์ ให้มีการกำจัดไขมันออกจาก น้ำทิ้ง และเพื่อเป็นการบำบัด น้ำเสียก่อนปล่อยลงสู่ ระบบบำบัดสาธารณะ รวมถึง เป็นการสร้างจิตสำนึกในการมี ส่วนร่วมจัดการน้ำทิ้งใน ครัวเรือน มีความรับผิดชอบ ต่อสิ่งแวดล้อม การรักษา ความสะอาดของพื้นที่อยู่ อาศัยอย่างยั่งยืน	อบรมให้ความรู้ ความ เข้าใจในการจัดการ น้ำทิ้งก่อนปล่อยลงสู่ ท่อระบายน้ำ สาธารณะ ให้กับ ส. อบต. ผู้นำชุมชน เยาวชนและ ประชาชนทั่วไป	๕๐,๐๐๐				๕๐,๐๐๐	จำนวนของ ผู้เข้าร่วม กิจกรรม	ประชาชนมีความรู้ ความเข้าใจในการ จัดการน้ำทิ้งเสียใน ครัวเรือนเพิ่มขึ้น	สำนักปลัด

๑.๓ แผนงานสหะและชุมชน

ที่	โครงการ	วัตถุประสงค์	เป้าหมาย (ผลผลิตของโครงการ)	งบประมาณ					ตัวชี้วัด (KPI)	ผลลัพธ์ที่คาดว่าจะได้รับ	หน่วยงาน รับผิดชอบ หลัก
				ปี ๒๕๖๖ (บาท)	ปี ๒๕๖๗ (บาท)	ปี ๒๕๖๘ (บาท)	ปี ๒๕๖๙ (บาท)	ปี ๒๕๗๐ (บาท)			
๒	โครงการส่งเสริมสนับสนุนการคิด แยกขยะ	๑. เพื่อให้ประชาชนมี จิตสำนึกในการคัดแยก ขยะ และรักษา สิ่งแวดล้อมในครัวเรือน และชุมชน ๒. เพื่อเป็นการช่วย ลด ปริมาณขยะ และ ส่งเสริมความรู้ให้แก่ ประชาชนเรื่องการคัด แยกขยะที่ถูกต้อง ๓. เพื่อเป็นการสร้าง รูปแบบการจัดการขยะ โดยประชาชนเข้ามามี ส่วนร่วมดำเนินงาน	อบรมให้ความรู้ เกี่ยวกับวิธีการลดขยะ คัดแยกขยะ และใช้ ประโยชน์จากขยะ	๕๐,๐๐๐	๕๐,๐๐๐	๕๐,๐๐๐		จำนวนของ ผู้เข้าร่วม กิจกรรม	๑. สร้างจิตสำนึกใน การคัดแยกขยะ ให้กับประชาชน และครัวเรือน ๒. ปริมาณขยะใน ตำบลลดลง	สำนักปลัด	
๓	โครงการอบรมและศึกษาดูงานเพื่อ เพิ่มประสิทธิภาพการบริหาร จัดการขยะมูลฝอยในชุมชน	เพื่อเสริมสร้างความรู้ ความเข้าใจ และเรียนรู้ การบริหารจัดการขยะ	อบรม และศึกษาดู งานการบริหารจัดการ ขยะมูลฝอย ให้กับ ผู้บริหาร ส.อบต.ผู้นำ ชุมชนและ คณะกรรมการบริหาร จัดการขยะ	๓๐๐,๐๐๐				จำนวนผู้เข้า รับการอบรม และศึกษาดู งาน	ผู้ที่เข้ารับการอบรม และศึกษาดูงานมี ความรู้ ความเข้าใจ ในการบริหาร จัดการขยะและ สามารถนำความรู้ที่ ได้มาปรับใช้ในการ ปฏิบัติงานได้อย่างมี ประสิทธิภาพ	สำนักปลัด	

๑.๓ แผนงานเคหะและชุมชน

ที่	โครงการ	วัตถุประสงค์	เป้าหมาย (ผลผลิตของโครงการ)	งบประมาณ					หน่วยงาน รับผิดชอบ	
				ปี ๒๕๖๖ (บาท)	ปี ๒๕๖๗ (บาท)	ปี ๒๕๖๘ (บาท)	ปี ๒๕๖๙ (บาท)	ปี ๒๕๗๐ (บาท)		
๔	โครงการก่อสร้างระบบกำจัด สิ่งปฏิกูลตำบลเสมาใหญ่	เพื่อให้มีการทิ้งสิ่งปฏิกูล อย่างถูกสุขลักษณะ	ก่อสร้างบ่อทิ้งสิ่งปฏิกูล	๓๕๐,๐๐๐					มีการทิ้งสิ่งปฏิกูล ตามสถานที่ที่ กำหนดอย่าง ถูกสุขลักษณะ	กองช่าง
๕	โครงการก่อสร้างบ่อทิ้งขยะ บ้าน หนองหัวช้าง หมู่ที่ ๗ บริเวณโคก ป่าช้าหมู่บ้าน	เพื่อให้มีสถานที่ทิ้งขยะ และกำจัดขยะของ หมู่บ้าน	ขุดบ่อทิ้งขยะขนาด กว้าง ๒๐ เมตร ยาว ๔๐ เมตร ลึก ๓ เมตร จำนวน ๑ บ่อ			๑๒๐,๐๐๐			ประชาชนมีที่ทิ้ง ขยะอย่างถูก สุขลักษณะ	กองช่าง
รวม	๕ โครงการ			๗๐๐,๐๐๐	๕๐,๐๐๐	๑๗๐,๐๐๐	๕๐,๐๐๐	๕๐,๐๐๐		

- ก. ยุทธศาสตร์ชาติ ๒๐ ปี ยุทธศาสตร์ที่ ๑ ด้านความมั่นคง
 ข. แผนพัฒนาเศรษฐกิจและสังคมแห่งชาติ ฉบับที่ ๑๓ หมายเหตุที่ ๔ ไทยมีพื้นที่และเมืองอัจฉริยะที่น่าอยู่ ปลอดภัย เดิบดีได้อย่างยั่งยืน
 หมายเหตุที่ ๑๑ ไทยสามารถลดความเสี่ยงและผลกระทบจากธรรมชาติและการเปลี่ยนแปลงสภาพภูมิอากาศ
 ค. Sustainable Development Goals:SDGs
 ง. ยุทธศาสตร์จังหวัดที่ ๕ ยุทธศาสตร์ด้านความมั่นคงปลอดภัยในชีวิตและทรัพย์สินของประชาชน
 จ. ยุทธศาสตร์การพัฒนาขององค์กรปกครองส่วนท้องถิ่นในเขตจังหวัด ยุทธศาสตร์ที่ ๔ ยุทธศาสตร์การพัฒนาเมือง
 ๑๐. ยุทธศาสตร์ที่ ๑๐ ยุทธศาสตร์การพัฒนาด้านการศึกษาความปลอดภัยในชีวิตและทรัพย์สิน
 ๑๐.๑ กลยุทธ์ ๑.ส่งเสริม สนับสนุน งานป้องกันและบรรเทาสาธารณภัย การรักษาความปลอดภัยและความปลอดภัยในชีวิตและทรัพย์สิน
 (๑) แผนงานการรักษาความสงบภายใน

ที่	โครงการ	วัตถุประสงค์	เป้าหมาย (ผลผลิตของโครงการ)	งบประมาณ					ตัวชี้วัด (KPI)	ผลลัพธ์ที่คาดว่าจะได้รับ	หน่วยงาน รับผิดชอบ หลัก
				ปี ๒๕๖๖ (บาท)	ปี ๒๕๖๗ (บาท)	ปี ๒๕๖๘ (บาท)	ปี ๒๕๖๙ (บาท)	ปี ๒๕๗๐ (บาท)			
๑	โครงการฝึกอบรมอาสาสมัครป้องกันภัยฝ่ายพลเรือน (อปพร) หลักสูตรจัดตั้ง	๑. เพื่อให้ผู้เข้ารับการอบรมมีความรู้ความเข้าใจในบทบาทและหน้าที่ภารกิจเกี่ยวกับงาน อปพร.และแนวทางการทำงานในรูปแบบคณะกรรมการประสานงาน คณะกรรมการประสานงาน ๒. เพื่อให้ผู้เข้ารับอบรมมีความรู้ความเข้าใจ ทักษะความสามารถในเรื่องการป้องกันและบรรเทาสาธารณภัยภัยประเภทต่าง ๆ ตามหลักวิชาการ ๓. เพื่อสร้างเครือข่ายความร่วมมือภาคประชาชนให้เข้ามามีส่วนร่วมในกระบวนการช่วยเหลือ ป้องกันบรรเทาสาธารณภัยในชุมชนท้องถิ่นตน	จัดฝึกอบรมอาสาสมัครป้องกันภัยฝ่ายพลเรือน หลักสูตรจัดตั้ง จำนวน ๕๕ คน	๓๕๐,๐๐๐ (บาท)	๓๕๐,๐๐๐ (บาท)	๓๕๐,๐๐๐ (บาท)	๓๕๐,๐๐๐ (บาท)	จำนวนผู้เข้าอบรมที่ผ่านหลักสูตร อปพร.	๑. ผู้เข้ารับการฝึกอบรมมีทักษะความรู้ในการป้องกันและบรรเทาสาธารณภัย ๒. ผู้เข้ารับการฝึกอบรมมีส่วนร่วมในการคุ้มครองความปลอดภัยและทรัพย์สิน ๓. ผู้เข้ารับการอบรมมีความรู้เข้าใจในการแจ้งเตือนภัยและขอความช่วยเหลือได้ตาม เหตุการณ์ต่าง ๆ ได้ อย่างถูกต้องรวดเร็ว	สำนักปลัด	

(๑) แผนงานการริ่ษาความสงบภายใน

ที่	โครงการ	วัตถุประสงค์	เป้าหมาย (ผลผลิตของโครงการ)	งบประมาณ					ตัวชี้วัด (KPI)	ผลลัพธ์ที่คาดว่าจะได้รับ	หน่วยงาน รับผิดชอบ หลัก
				ปี ๒๕๖๖ (บาท)	ปี ๒๕๖๗ (บาท)	ปี ๒๕๖๘ (บาท)	ปี ๒๕๖๙ (บาท)	ปี ๒๕๗๐ (บาท)			
๒	โครงการฝึกอบรมทบทวนเพิ่ม ศักยภาพอาสาสมัครป้องกันภัย ฝ่ายพลเรือน (อปพร.)	เพื่อเพิ่มจำนวนสมาชิก และฝึกอบรมทบทวน ความรู้ให้สมาชิก อป พร.มีความรู้ความเข้าใจ ในอำนาจหน้าที่และ ภารกิจเกี่ยวกับงานด้าน การป้องกันภัยฝ่ายพล เรือน ปฏิบัติหน้าที่ใน การปฏิบัติงานด้วยความ เสียสละ	ฝึกอบรมและทบทวน ศักยภาพอาสาสมัคร ป้องกันภัยฝ่ายพล เรือน (อปพร.) จำนวน ๘๐ คน	๑๕๐,๐๐๐ (บาท)	๑๕๐,๐๐๐ (บาท)	๑๕๐,๐๐๐ (บาท)	๑๕๐,๐๐๐ (บาท)	จำนวนผู้เข้า รับการอบรม ไม่น้อยกว่า ร้อยละ ๘๐	อปพร.มีความรู้ความ เข้าใจในบทบาท หน้าที่ ความรู้ความ ในการปฏิบัติงาน เพิ่มขึ้น	สำนักงาน รับผิดชอบ สำนักปลัด	
๓	โครงการฝึกอบรมการป้องกันและ ระงับอัคคีภัย	เพื่อให้ผู้เข้ารับการ อบรมมีความรู้เกี่ยวกับ การระงับอัคคีภัย กฎหมายที่เกี่ยวข้อง และสร้างทัศนคติที่ดีต่อ การมีส่วนร่วมในการ ป้องกันและระงับอัคคีภัย	ผู้บริหาร ส.อบต. พนักงานส่วนตำบล สมาชิก อปพร. จิต อาสา ผู้ซึ่งพ้ภัย และ ประชาชนทั่วไป	๕๐,๐๐๐ (บาท)				ร้อยละ ๘๐ ของผู้เข้ารับ การอบรมมี ความรู้ ความ เข้าใจในการ ป้องกันและ ระงับอัคคีภัย	-ผู้เข้ารับการอบรม มีความรู้ ความ เข้าใจในแผนการ ป้องกันและบรรเทา สาธารณภัย สามารถปฏิบัติตน ได้อย่างถูกต้องกรณี เกิดอัคคีภัย	สำนักปลัด	
๔	โครงการขับขั้ปลอดภัยสร้างวิมัย จราจร	เพื่ออบรมให้ประชาชน มีความรู้เกี่ยวกับวินัย จราจรในการขับขั้รถให้ ปลอดภัยในชีวิตและ ทรัพย์สิน	ฝึกอบรมให้ความรู้ เกี่ยวกับกฎจราจร ความปลอดภัยบน ท้องถนนให้กับส.อบต. ผู้นำชุมชน Yeagwan และประชาชนทั่วไป	๓๐,๐๐๐ (บาท)				ผู้เข้ารับการ อบรมร้อยละ ๘๐ มีวินัย จราจร ขับขั้ ปลอดภัย ยิ่งขึ้น	ประชาชนมีความ ปลอดภัยในการขับ ขั้และมีความรู้ เกี่ยวกับวินัยจราจร เพิ่มขึ้นและลด อุบัติเหตุทางถนน	สำนักปลัด	

(๑) แผนงานการริ่กษาความสงบภายใน

ที่	โครงการ	วัตถุประสงค์	เป้าหมาย (ผลผลิตของโครงการ)	งบประมาณ					ตัวชี้วัด (KPI)	ผลลัพธ์ที่คาดว่าจะได้รับ	หน่วยงานรับผิดชอบหลัก
				ปี ๒๕๖๖ (บาท)	ปี ๒๕๖๗ (บาท)	ปี ๒๕๖๘ (บาท)	ปี ๒๕๖๙ (บาท)	ปี ๒๕๗๐ (บาท)			
๕	โครงการป้องกันและลดอุบัติเหตุทางถนนในช่วงเทศกาลปีใหม่และเทศกาลสงกรานต์	เพื่อเตรียมการป้องกันการเกิดอุบัติเหตุทางถนนและบริการประชาชนในชวงเทศกาลต่างๆ เช่น ปีใหม่ สงกรานต์	จัดตั้งจุดบริการประชาชน ในการรณรงค์ป้องกันและลดอุบัติเหตุทางถนน ในช่วงเทศกาลต่างๆ เช่น ปีใหม่ สงกรานต์	๔๐,๐๐๐	๔๐,๐๐๐	๔๐,๐๐๐	๔๐,๐๐๐	๔๐,๐๐๐	อุบัติเหตุทางถนนในช่วงเทศกาล ต่าง ๆ เช่น ปีใหม่ สงกรานต์ มีสถิติลดลง	ประชาชนผู้สัญจรไปมามีความปลอดภัยในการใช้รถใช้ถนน ลดอุบัติเหตุที่อาจจจะเกิดขึ้นได้และได้รับบริการอำนวยความสะดวกในทางมากยิ่งขึ้น	สำนักปลัด
๖	โครงการฝึกอบรมชุดปฏิบัติการจิตอาสาภัยพิบัติประจำ อปท.	เพื่อฝึกอบรมชุดปฏิบัติการจิตอาสาภัยพิบัติ เสริมสร้างศักยภาพและความเข้มแข็งให้แก่ อบต. ให้มีบุคลากรที่สามารถปฏิบัติหน้าที่ช่วยเหลือ จพง. ในการป้องกันและ บรรเทาสาธารณภัย ได้อย่างมีประสิทธิภาพ ฯลฯ	ฝึกอบรมชุดปฏิบัติการจิตอาสาภัยพิบัติ จำนวน ๕๐ คน	๑๐๐,๐๐๐	๑๐๐,๐๐๐	๑๐๐,๐๐๐	๑๐๐,๐๐๐	๑๐๐,๐๐๐	ร้อยละของผู้เข้ารับการฝึกอบรมมีความรู้ในการป้องกันและบรรเทาสาธารณภัย	ผู้เข้ารับการฝึกอบรมสามารถ ปฏิบัติหน้าที่ช่วยเหลือเจ้าพนักงานในการป้องกันและบรรเทาสาธารณภัยนั้นที่เกิดเหตุได้อย่าง ถูกต้อง รวดเร็วเป็น ระบบ และมี มาตรฐานเดียวกัน ฯลฯ	สำนักปลัด
๗	โครงการช่วยเหลือประชาชนเพื่อเยียวยาหรือฟื้นฟูหลังเกิดสาธารณภัย	เพื่อช่วยเหลือเยียวยาหรือฟื้นฟูประชาชนที่ได้รับความช่วยเหลือหลังจากที่ประสบสาธารณภัย	ให้ความช่วยเหลือเยียวยาประชาชนในพื้นที่หลังจากที่ประสบสาธารณภัยตามอำนาจหน้าที่ ระเบียบ ฯ หรือหนังสือสั่งการที่เกี่ยวข้อง	๗๐,๐๐๐	๗๐,๐๐๐	๗๐,๐๐๐	๗๐,๐๐๐	๗๐,๐๐๐	จำนวนร้อยละ ๑๐๐ ของประชาชนที่ประสบสาธารณภัยในพื้นที่ได้รับการช่วยเหลือเยียวยา	ประชาชนที่ประสบเหตุหรืออนจากสาธารณภัยได้รับการช่วยเหลือเยียวยา ฟื้นฟู ให้กลับมามีคุณภาพชีวิตที่ดีขึ้น	สำนักปลัด
รวม	๗ โครงการ			๕๙๐,๐๐๐	๕๑๐,๐๐๐	๓๖๐,๐๐๐	๕๖๐,๐๐๐	๓๖๐,๐๐๐			

บัญชีสรุปโครงการพัฒนา
แผนพัฒนาท้องถิ่น (พ.ศ. ๒๕๖๖ - ๒๕๗๐) ทบพวน ครั้งที่ ๑/๒๕๖๖
ที่นำจากแผนพัฒนาหมู่บ้านและแผนพัฒนาชุมชน
องค์การบริหารส่วนตำบลเสมาใหญ่

บัญชีสรุปโครงการพัฒนา
แผนพัฒนาท้องถิ่น (พ.ศ. ๒๕๖๖ - ๒๕๗๐) ทบพวน ครั้งที่ ๑/๒๕๖๖
ที่นำจากแผนพัฒนาหมู่บ้านและแผนพัฒนาชุมชน

องค์การบริหารส่วนตำบลเสมาใหญ่ อำเภอบัวใหญ่ จังหวัดนครราชสีมา

หมู่บ้านชุมชน	ปี ๒๕๖๖		ปี ๒๕๖๗		ปี ๒๕๖๘		ปี ๒๕๖๙		ปี ๒๕๗๐		รวม ๕ ปี	
	จำนวนโครงการ	งบประมาณ (บาท)	จำนวนโครงการ	งบประมาณ (บาท)	จำนวนโครงการ	งบประมาณ (บาท)	จำนวนโครงการ	งบประมาณ (บาท)	จำนวนโครงการ	งบประมาณ (บาท)	จำนวนโครงการ	งบประมาณ (บาท)
๑.๑ กลยุทธ์พัฒนาโครงสร้างพื้นฐาน เส้นทางคมนาคม/ไฟฟ้าระบบประปาและบำบัดน้ำเสีย ให้สอดคล้องกับความต้องการประชาชน ได้มาตรฐานและมีประสิทธิภาพ												
(๑) แผนงานอุตสาหกรรมและการโยธา												
หมู่ที่ ๔ บ้านดอนบก	๑	๓๒๘,๕๐๐	๑	๕๔๗,๕๐๐	๒	๑,๐๘๗,๕๐๐	๒	๑,๐๘๗,๕๐๐	๑	๕๔๐,๐๐๐	๗	๓,๕๓๑,๐๐๐
หมู่ที่ ๖ บ้านโนนคิ้ว	๑	๓๙๖,๐๐๐	๒	๘๗๕,๙๕๐	๓	๑,๔๒๓,๗๐๐	๓	๑,๐๘๖,๒๐๐	๑	๕๒๔,๓๐๐	๑๐	๔,๓๐๖,๑๕๐
หมู่ที่ ๗ บ้านหนองหัวช้าง	๑	๒๘๖,๐๐๐	๒	๑,๒๓๐,๓๕๐	๔	๒,๒๕๖,๒๕๐	๕	๒,๔๕๕,๔๐๐	๒	๙๓๔,๒๐๐	๑๔	๗,๑๕๑,๒๐๐
หมู่ที่ ๘ บ้านโนนใหญ่	๔	๙๓๐,๐๐๐	๔	๑,๑๖๕,๔๐๐	๖	๒,๐๗๕,๓๐๐	๖	๒,๐๑๕,๑๐๐	๔	๖๖๕,๙๒๐	๒๔	๖,๘๕๑,๗๒๐
หมู่ที่ ๙ บ้านไร่อ้อย	๒	๘๐๘,๑๕๐	๕	๑,๒๙๒,๙๕๕	๕	๑,๒๔๕,๙๐๕	๔	๑,๓๖๑,๓๕๐	๒	๖๗๖,๑๕๐	๑๘	๕,๓๘๕,๕๕๐
หมู่ที่ ๑๑ บ้านแจ้งสว่าง	๒	๑,๐๕๙,๒๐๐	๒	๑,๑๖๒,๘๐๐	๒	๕๓๙,๖๐๐	๓	๙๓๕,๖๐๐	๓	๙๑๖,๐๐๐	๑๒	๔,๖๑๓,๒๐๐
(๒) แผนงานเกษตรและชุมชน												
หมู่ที่ ๗ บ้านหนองหัวช้าง	๑	๕๐๐,๐๐๐	๑	๓๙๓,๙๖๐	๐	๐	๐	๐	๐	๐	๒	๘๙๓,๙๖๐
หมู่ที่ ๘ บ้านโนนใหญ่	๐	๐	๐	๐	๐	๐	๐	๐	๐	๑	๑๖๕,๐๐๐	
รวม	๑๒	๔,๓๐๗,๘๕๐	๑๗	๖,๖๖๘,๙๐๕	๒๒	๘,๖๒๘,๒๕๕	๒๓	๘,๙๓๑,๑๕๐	๑๔	๕,๕๒๑,๕๖๐	๘๘	๓๒,๙๕๑,๗๒๐
๒. ยุทธศาสตร์การสาธารณสุขแนวทางการพระราชดำริ												
๒.๑ กลยุทธ์พัฒนาชุดออก ฉุกเฉินและจัดสร้างแหล่งน้ำ สวมและเก็บกักน้ำเพื่อการเกษตร เพื่อการอุปโภคและบริโภค รวมทั้งวางโครงการเพื่อแก้ไขปัญหาน้ำท่วมและน้ำแล้ง												
(๑) แผนงานการเกษตร												
หมู่ที่ ๔ บ้านดอนบก	๐	๐	๐	๐	๑	๘๐๐,๐๐๐	๑	๘๐๐,๐๐๐	๑	๕๐๐,๐๐๐	๓	๒,๑๐๐,๐๐๐
หมู่ที่ ๖ บ้านโนนคิ้ว	๐	๐	๐	๐	๑	๑๗๕,๐๐๐	๐	๐	๐	๐	๑	๑๗๕,๐๐๐
หมู่ที่ ๗ บ้านหนองหัวช้าง	๑	๘๐๐,๐๐๐	๑	๗๒๒,๖๐๐	๐	๐	๐	๘๐๐,๐๐๐	๐	๐	๓	๒,๓๒๒,๖๐๐
หมู่ที่ ๙ บ้านไร่อ้อย	๐	๐	๐	๐	๑	๘๐๐,๐๐๐	๐	๐	๐	๐	๑	๘๐๐,๐๐๐
หมู่ที่ ๑๑ บ้านแจ้งสว่าง	๐	๐	๐	๐	๑	๑๒๖,๔๐๐	๐	๐	๐	๐	๑	๑๒๖,๔๐๐
รวม	๑	๘๐๐,๐๐๐	๑	๗๒๒,๖๐๐	๔	๑,๙๒๖,๔๐๐	๒	๑,๖๐๐,๐๐๐	๑	๕๐๐,๐๐๐	๙	๕,๕๒๓,๐๐๐
๓. ยุทธศาสตร์การพัฒนาการท่องเที่ยว ศาสนา-วัฒนธรรมประเพณี และกีฬา												
๓.๒ กลยุทธ์พัฒนาและส่งเสริมการกีฬามันนาการ												
(๑) แผนงานอุตสาหกรรมและการโยธา												
หมู่ที่ ๖ บ้านโนนคิ้ว	๐	๐	๐	๐	๐	๒๖๘,๐๐๐	๑	๒๖๘,๐๐๐	๑	๒๖๘,๐๐๐	๒	๕๓๖,๐๐๐
หมู่ที่ ๗ บ้านหนองหัวช้าง	๐	๐	๐	๐	๑	๒๖๘,๐๐๐	๑	๒๖๘,๐๐๐	๐	๐	๒	๕๓๖,๐๐๐
หมู่ที่ ๑๑ บ้านแจ้งสว่าง	๐	๐	๐	๐	๐	๒๖๘,๐๐๐	๑	๒๖๘,๐๐๐	๑	๒๖๘,๐๐๐	๒	๕๓๖,๐๐๐
รวมทั้งสิ้น	๐	๐	๐	๐	๑	๕๓๖,๐๐๐	๒	๕๓๖,๐๐๐	๒	๕๓๖,๐๐๐	๖	๑,๖๐๘,๐๐๐
รวมทั้งสิ้น	๑๓	๕,๑๐๗,๘๕๐	๑๘	๗,๓๙๑,๕๐๕	๒๗	๑๐,๗๙๖,๖๕๕	๒๘	๑๑,๓๓๕,๑๕๐	๑๗	๕,๕๕๗,๕๖๐	๑๐๓	๔๐,๐๘๘,๗๒๐

รายงานพัฒนาท้องถิ่น (พ.ศ. ๒๕๖๖ - ๒๕๗๐) ทบพวน ครั้งที่ ๑/๒๕๖๖
รายละเอียดโครงการพัฒนา
ที่นำจากแผนพัฒนาหมู่บ้านและแผนพัฒนาชุมชน
องค์การบริหารส่วนตำบลเสมาใหญ่

รายละเอียดโครงการพัฒนา

แผนพัฒนาท้องถิ่น (พ.ศ. ๒๕๖๖ - ๒๕๗๐) ทบพวณ ครั้งที่ ๑/๒๕๖๖
 ที่นำจากแผนพัฒนาหมู่บ้านและแผนพัฒนาชุมชน

องค์การบริหารส่วนตำบลเสมาใหญ่ อำเภอบัวใหญ่ จังหวัดนครราชสีมา

- ก. ยุทธศาสตร์ชาติ ๒๐ ปี ยุทธศาสตร์ที่ ๒ ด้านการสร้างความสามารถในการแข่งขัน
- ข. แผนพัฒนาเศรษฐกิจและสังคมแห่งชาติ ฉบับที่ ๑๓ หมายความว่า ๑ ไทยเป็นประเทศชั้นนำด้านสินค้าเกษตรและเกษตรแปรรูปมูลค่าสูง
 หมายความว่า ๔ ไทยเป็นประเทศเมืองอัจฉริยะที่น่าอยู่ ปลอดภัย เดิมได้ดียิ่งขึ้น
- ค. Sustainable Development Goals:SDGs
- ง. ยุทธศาสตร์จังหวัดที่ ๒ ส่งเสริม พัฒนา โครงสร้างพื้นฐาน เพื่อยกระดับเศรษฐกิจ การท่องเที่ยว การค้า การลงทุนอุตสาหกรรม เศรษฐกิจ BCG และเขตเศรษฐกิจพิเศษ
- จ.. ยุทธศาสตร์การพัฒนาขององค์การปกครองส่วนท้องถิ่นในเขตจังหวัด ยุทธศาสตร์ที่ ๔ ยุทธศาสตร์การพัฒนาเมือง
- ด. ยุทธศาสตร์ที่ ๑ ยุทธศาสตร์การพัฒนาด้านโครงสร้างพื้นฐาน

๑.๑ กลยุทธ์ ๑.พัฒนาโครงสร้างพื้นฐาน เส้นทางคมนาคม/ไฟฟ้า/ระบบระบายน้ำและบำบัดน้ำเสีย ให้สอดคล้องกับความต้องการของประชาชน ได้มาตรฐานและมีประสิทธิภาพ
 (๑) แผนงานอุตสาหกรรมและการโยธา

ที่	โครงการ	วัตถุประสงค์	เป้าหมาย (ผลผลิตของโครงการ)	งบประมาณ				ตัวชี้วัด (KPI)	ผลลัพธ์ที่คาดว่าจะได้รับ	หน่วยงานรับผิดชอบหลัก
				ปี ๒๕๖๖ (บาท)	ปี ๒๕๖๗ (บาท)	ปี ๒๕๖๘ (บาท)	ปี ๒๕๖๙ (บาท)			
๑	โครงการปรับปรุงถนนผิวจราจรแอสฟัลติกคอนกรีต บ้านดอนบก หมู่ที่ ๔ สายทางจากสามแยกบ้านนางอัสร์ เพียนอก ถึง ด้านหลังโรงเรียนบ้านนาดอนบก	๑.เพื่อแก้ไขปัญหาความเดือดร้อนของประชาชนในการใช้เส้นทางคมนาคมสัญจรไปมา และขนส่งพืชผลทางการเกษตร	ถนนผิวจราจรแอสฟัลติกคอนกรีต ขนาดกว้าง ๕ เมตร ยาวประมาณ ๗๓๐ เมตร ทน ๐.๐๕ เมตร	๓๒๘,๕๐๐	๕๔๗,๕๐๐	๕๔๗,๕๐๐	๕๔๗,๕๐๐	๑.ถนนที่ก่อสร้างเป็นไปตามมาตรฐาน ๒.ประชาชนมีความพึงพอใจไม่น้อยกว่าร้อยละ ๘๐	ประชาชนได้รับการแก้ไขปัญหาได้ถูกต้องตามความต้องการ ได้รับความสะดวกสบายและปลอดภัยในการเดินทางและมีความสะดวกในการขนส่งพืชผลทางการเกษตร มากยิ่งขึ้นและมีถนนที่มีคุณภาพดียิ่งขึ้น	กองช่าง

(๑) แผนงานอุตสาหกรรมและการโยธา

ที่	โครงการ	วัตถุประสงค์	เป้าหมาย (ผลผลิตของโครงการ)	งบประมาณ					ตัวชี้วัด (KPI)	ผลลัพธ์ที่คาดว่าจะได้รับ	หน่วยงานรับผิดชอบหลัก	
				ปี ๒๕๖๖ (บาท)	ปี ๒๕๖๗ (บาท)	ปี ๒๕๖๘ (บาท)	ปี ๒๕๖๙ (บาท)	ปี ๒๕๗๐ (บาท)				
๒	โครงการปรับปรุงถนนผิวจราจรแอสฟัลต์ติกคอนกรีต บ้านดอนบก หมู่ที่ ๔ สายทางจากบ้านนางสมพร คงวุฒิ ถึง บ้านนายถาวร จิตตะมา	๑. เพื่อแก้ไขปัญหาคความเดือดร้อนของประชาชนในการใช้เส้นทางคมนาคมสัญจรไปมา และขนส่งพืชผลทางการเกษตร ๒. เพื่อความปลอดภัยต่อชีวิตและทรัพย์สินของประชาชน ๓. เพื่อปรับปรุงพัฒนาถนนให้มีสภาพที่ดีขึ้น	ถนนผิวจราจรแอสฟัลต์ติกคอนกรีต ขนาดกว้าง ๓ เมตร ยาวประมาณ ๔๐๐ เมตร ทนทาน ๐.๐๕ เมตร				๕๕๐,๐๐๐	๕๕๐,๐๐๐	๕๕๐,๐๐๐	๑. ถนนที่ก่อสร้างเป็นไปตามมาตรฐาน ๒. ประชาชนมีความพึงพอใจ ไม่น้อยกว่าร้อยละ ๘๐	ประชาชนได้รับการแก้ไขปัญหาคความเดือดร้อนตามความต้องการ ได้รับความสะดวกสบายและปลอดภัยในการเดินทางและมี ความสะดวกในการขนส่งพืชผลทางการเกษตรมากยิ่งขึ้นและมีคุณภาพดียิ่งขึ้น	กองช่าง
๓	โครงการก่อสร้างถนน ค.ส.ล. บ้านโนนตัว หมู่ที่ ๖ จากบ้านนายอติลย์ กุพันธ์ ถึง หน้าวัดบ้านโนนตัว	๑. เพื่อแก้ไขปัญหาคความเดือดร้อนของประชาชนในการใช้เส้นทางคมนาคมสัญจรไปมา และขนส่งพืชผลทางการเกษตร ๒. เพื่อความปลอดภัยต่อชีวิตและทรัพย์สินของประชาชน ๓. เพื่อพัฒนาถนนให้มีสภาพที่ดีขึ้น	ถนนคอนกรีตเสริมเหล็ก ขนาดกว้าง ๕ เมตร ยาวประมาณ ๑๗๖ เมตร ทนทาน ๐.๑๕ เมตร				๓๕๘,๔๕๐	๓๕๖,๐๐๐		๑. ถนนที่ก่อสร้างเป็นไปตามมาตรฐาน ๒. ประชาชนมีความพึงพอใจ ไม่น้อยกว่าร้อยละ ๘๐	ประชาชนได้รับการแก้ไขปัญหาคความเดือดร้อนตามความต้องการ ได้รับความสะดวกสบายและปลอดภัยในการเดินทางและมี ความสะดวกในการขนส่งพืชผลทางการเกษตรมากยิ่งขึ้นและมีคุณภาพดียิ่งขึ้น	กองช่าง

(๑) แผนงานอุตสาหกรรมและการโยธา

ที่	โครงการ	วัตถุประสงค์	เป้าหมาย (ผลผลิตของโครงการ)	งบประมาณ					ตัวชี้วัด (KPI)	ผลลัพธ์ที่คาดว่าจะได้รับ	หน่วยงานรับผิดชอบหลัก
				ปี ๒๕๖๖ (บาท)	ปี ๒๕๖๗ (บาท)	ปี ๒๕๖๘ (บาท)	ปี ๒๕๖๙ (บาท)	ปี ๒๕๗๐ (บาท)			
๔	โครงการปรับปรุงถนนผิวจราจรแอสฟัลท์ติกคอนกรีต บ้านโนนตัว หมู่ที่ ๖ สายทางจากศาลาประชาคมหมู่บ้าน ถึงสี่แยกบ้านนางสาวกิ่งแก้วพรมภายนอก	๑. เพื่อแก้ไขปัญหาความเดือดร้อนของประชาชนในการใช้เส้นทางคมนาคมสัญจรไปมา และขนส่งพืชผลทางการเกษตร ๒. เพื่อความปลอดภัยต่อชีวิตและทรัพย์สินของประชาชน ๓. เพื่อปรับปรุงพัฒนาถนนให้มีสภาพที่ดีขึ้น	ถนนผิวจราจรแอสฟัลท์ติกคอนกรีต ขนาดกว้าง ๕ เมตร ยาวประมาณ ๒๓๐ เมตร หนา ๐.๐๕ เมตร	๕๑๗,๕๐๐	๕๑๗,๕๐๐				๑. ถนนที่ก่อสร้างเป็นไปตามมาตรฐาน ๒. ประชาชนมีความพึงพอใจไม่น้อยกว่าร้อยละ ๘๐	ประชาชนได้รับความแก้ไขปัญหาได้ถูกต้องตามความต้องการ ได้รับความสะดวกสบายและปลอดภัยในการเดินทางและมีความสะดวกในการขนส่งพืชผลทางการเกษตรมากยิ่งขึ้นและมีถนนที่มีคุณภาพดียิ่งขึ้น	กองช่าง
๕	โครงการก่อสร้างถนน ค.ส.ล. บ้านโนนตัว หมู่ที่ ๖ สายทางจากบ้านนายสมพร จันภิรมย์ ถึง คลองอีสานเขียว	๑. เพื่อแก้ไขปัญหาความเดือดร้อนของประชาชนในการใช้เส้นทางคมนาคมสัญจรไปมา และขนส่งพืชผลทางการเกษตร ๒. เพื่อความปลอดภัยต่อชีวิตและทรัพย์สินของประชาชน ๓. เพื่อพัฒนาถนนให้มีสภาพที่ดีขึ้น	ถนนคอนกรีตเสริมเหล็ก ขนาดกว้าง ๕ เมตร ยาวประมาณ ๑๑๔ เมตร หนา ๐.๐๕ เมตร พร้อมลงไหล่ทาง	๓๘๑,๕๐๐	๓๘๑,๕๐๐	๓๘๑,๕๐๐			๑. ถนนที่ก่อสร้างเป็นไปตามมาตรฐาน ๒. ประชาชนมีความพึงพอใจไม่น้อยกว่าร้อยละ ๘๐	ประชาชนได้รับความแก้ไขปัญหาได้ถูกต้องตามความต้องการ ได้รับความสะดวกสบายและปลอดภัยในการเดินทางและมีความสะดวกในการขนส่งพืชผลทางการเกษตรมากยิ่งขึ้นและมีถนนที่มีคุณภาพดียิ่งขึ้น	กองช่าง

(๑) แผนงานอุตสาหกรรมและการโยธา

ที่	โครงการ	วัตถุประสงค์	เป้าหมาย (ผลผลิตของโครงการ)	งบประมาณ				ตัวชี้วัด (KPI)	ผลลัพธ์ที่คาดว่าจะได้รับ	หน่วยงานรับผิดชอบหลัก
				ปี ๒๕๖๖ (บาท)	ปี ๒๕๖๗ (บาท)	ปี ๒๕๖๘ (บาท)	ปี ๒๕๖๙ (บาท)			
๖	โครงการก่อสร้างถนนหินคลุกบ้านโนนตัว หมู่ที่ ๖ สายทางจากบ้านบ้านนางสาวกรงทองศรีศักดิ์นอก ถึง บริเวณสามแยกนายนายสมบุรณ์ จิตนอก	๑. เพื่อแก้ไขปัญหาความเดือดร้อนของประชาชนในการใช้เส้นทางคมนาคมสัญจรไปมา และขนส่งพืชผลทางการเกษตร ๒. เพื่อความปลอดภัยต่อชีวิตและทรัพย์สินของประชาชน ๓. เพื่อพัฒนาถนนให้มีความปลอดภัย	ถนนหินคลุก ขนาดกว้าง ๕ เมตร ยาวประมาณ ๑,๔๓๐ เมตร ทน ๐.๑๕ เมตร	๕๒๔,๓๐๐ (บาท)	๕๒๔,๓๐๐ (บาท)	๕๒๔,๓๐๐ (บาท)	๕๒๔,๓๐๐ (บาท)	๑. ถนนที่ก่อสร้างเป็นไปตามมาตรฐาน ๒. ประชาชนมีความพึงพอใจไม่น้อยกว่าร้อยละ ๘๐	ประชาชนได้รับการแก้ไขปัญหาได้ถูกต้องตามความต้องการ ได้รับความสะดวกสบายและปลอดภัยในการเดินทางและมีความสะดวกในการขนส่งพืชผลทางการเกษตรมาก ยิ่งขึ้นและมีถนนที่มีคุณภาพดียิ่งขึ้น	กองช่าง
๗	โครงการปรับปรุงท่อระบายน้ำบ้านโนนตัว หมู่ที่ ๖	เพื่อให้หมู่บ้านมีเครื่องสุขอนามัยที่สะอาด สามารถส่งข้อมูลข่าวสารให้ประชาชนทราบได้อย่างทั่วถึง	ปรับปรุงท่อระบายน้ำ จำนวน ๑ แห่ง พร้อมติดตั้งเครื่องขยายเสียง อุปกรณ์ครบชุด				๑. ประชาชนมีความพึงพอใจไม่น้อยกว่าร้อยละ ๘๐	ประชาชนได้รับข้อมูลข่าวสารต่างๆ อย่างทั่วถึงและรวดเร็ว ชัดเจน	กองช่าง	
๘	โครงการก่อสร้างถนน ค.ส.ล. บ้านหนองหัวช้าง หมู่ที่ ๗ สายทางจากบริเวณสวน น.ส. ทองบ่อ สนิทนอก ถึง หนองตั้ง กิ่งก้นทา	๑. เพื่อแก้ไขปัญหาความเดือดร้อนของประชาชนในการใช้เส้นทางคมนาคมสัญจรไปมา และขนส่งพืชผลทางการเกษตร ๒. เพื่อความปลอดภัยต่อชีวิตและทรัพย์สินของประชาชน ๓. เพื่อพัฒนาถนนให้มีความปลอดภัย	ถนนคอนกรีตเสริมเหล็ก ขนาดกว้าง ๕ เมตร ยาวประมาณ ๕๒๐ เมตร ทน ๐.๑๕ เมตร	๒๘๖,๐๐๐ (บาท)	๔๘๕,๓๐๐ (บาท)	๔๘๕,๓๐๐ (บาท)	๔๘๕,๓๐๐ (บาท)	๑. ถนนที่ก่อสร้างเป็นไปตามมาตรฐาน ๒. ประชาชนมีความพึงพอใจไม่น้อยกว่าร้อยละ ๘๐	ประชาชนได้รับการแก้ไขปัญหาได้ถูกต้องตามความต้องการ ได้รับความสะดวกสบายและปลอดภัยในการเดินทางและมีความสะดวกในการขนส่งพืชผลทางการเกษตรมาก ยิ่งขึ้นและมีถนนที่มีคุณภาพดียิ่งขึ้น	กองช่าง

(๑) แผนงานอุตสาหกรรมและการโยธา

ที่	โครงการ	วัตถุประสงค์	เป้าหมาย (ผลผลิตของโครงการ)	งบประมาณ					ตัวชี้วัด (KPI)	ผลลัพธ์ที่คาดว่าจะได้รับ	หน่วยงานรับผิดชอบ
				ปี ๒๕๖๖ (บาท)	ปี ๒๕๖๗ (บาท)	ปี ๒๕๖๘ (บาท)	ปี ๒๕๖๙ (บาท)	ปี ๒๕๗๐ (บาท)			
๙	โครงการก่อสร้างถนน ค.ส.ล. บ้านหนองหัวช้าง หมู่ที่ ๗ สายทางจากบริเวณนาย สวัสดิ์ โสยนอก ถึง สวนนาง สวัสดิ์ ประจักษ์	๑. เพื่อแก้ไขปัญหาคความเดือดร้อนของประชาชนในการใช้เส้นทางคมนาคมสัญจรไปมา และขนส่งพืชผลทางการเกษตร ๒. เพื่อความปลอดภัยต่อชีวิตและทรัพย์สินของประชาชน ๓. เพื่อพัฒนาถนนให้มีสภาพที่ดีขึ้น	ถนนคอนกรีตเสริมเหล็ก ขนาดกว้าง ๔ เมตร ยาวประมาณ ๒๗๘ เมตร หนา ๐.๑๕ เมตร	๗๔๕,๐๕๐	๗๔๕,๐๕๐				๑. ถนนที่ก่อสร้างเป็นไปตามมาตรฐาน ๒. ประชาชนมีความพึงพอใจไม่น้อยกว่าร้อยละ ๘๐	ประชาชนได้รับ การแก้ไขปัญหาคถูกต้องตามความ ต้องการ ได้รับ ความสะดวกสบาย และปลอดภัยใน การเดินทางและมี ความสะดวกใน การขนส่งพืชผลทางการเกษตร มากยิ่งขึ้นและมี ถนนที่มีคุณภาพดี ยิ่งขึ้น	กองช่าง
๑๐	โครงการก่อสร้างถนน ค.ส.ล. บ้านหนองหัวช้าง หมู่ที่ ๗ สายทางจากบริเวณสวน น.ส. ทองบ่อ สนิทนอก ถึง นาย สวัสดิ์ โสยนอก	๑. เพื่อแก้ไขปัญหาคความเดือดร้อนของประชาชนในการใช้เส้นทางคมนาคมสัญจรไปมา และขนส่งพืชผลทางการเกษตร ๒. เพื่อความปลอดภัยต่อชีวิตและทรัพย์สินของประชาชน ๓. เพื่อพัฒนาถนนให้มีสภาพที่ดีขึ้น	ถนนคอนกรีตเสริมเหล็ก ขนาดกว้าง ๓.๕ เมตร ยาวประมาณ เมตร หนา ๐.๑๕ เมตร			๔๖๔,๓๑๐	๔๖๔,๓๑๐		๑. ถนนที่ ก่อสร้างเป็นไป ตามมาตรฐาน ๒. ประชาชนมีความพึงพอใจไม่น้อยกว่า ร้อยละ ๘๐	ประชาชนได้รับ การแก้ไขปัญหาคถูกต้องตามความ ต้องการ ได้รับ ความสะดวกสบาย และปลอดภัยใน การเดินทางและมี ความสะดวกใน การขนส่งพืชผลทางการเกษตร มากยิ่งขึ้นและมี ถนนที่มีคุณภาพดี ยิ่งขึ้น	กองช่าง

(๑) แผนงานอุตสาหกรรมและการโยธา

ที่	โครงการ	วัตถุประสงค์	เป้าหมาย (ผลผลิตของโครงการ)	งบประมาณ					ตัวชี้วัด (KPI)	ผลลัพธ์ที่คาดว่าจะได้รับ	หน่วยงานรับผิดชอบ
				ปี ๒๕๖๖ (บาท)	ปี ๒๕๖๗ (บาท)	ปี ๒๕๖๘ (บาท)	ปี ๒๕๖๙ (บาท)	ปี ๒๕๗๐ (บาท)			
๑๑	โครงการปรับปรุงถนนผิวจราจรแอสฟัลต์ติกคอนกรีตบ้านหนองหัวช้าง หมู่ที่ ๗ สายทางจากศาลาประชาคมหมู่บ้าน ถึง บ้านนายสุวิทย์ ชันนอก	๑. เพื่อแก้ไขปัญหาความเดือดร้อนของประชาชนในการใช้เส้นทางคมนาคมสัญจรไปมา และขนส่งพืชผลทางการเกษตร ๒. เพื่อความปลอดภัย ต่อชีวิตและทรัพย์สิน ของประชาชน ๓. เพื่อปรับปรุงพัฒนาถนนให้มีสภาพที่ดีขึ้น	ถนนผิวจราจรแอสฟัลต์ติกคอนกรีต ขนาดกว้าง ๔ เมตร ยาวประมาณ ๓๑๒ เมตร ทน ๐.๐๕ เมตร				๕๖๑,๖๐๐	๕๖๑,๖๐๐	๑. ถนนที่ก่อสร้างเป็นไปตามมาตรฐาน ๒. ประชาชนมีความพึงพอใจ ไม่น้อยกว่าร้อยละ ๘๐	ประชาชนได้รับการแก้ไข้ปัญหาได้ถูกต้องตามความต้องการ ได้รับความสะดวกสบายและปลอดภัยในการเดินทางและมี ความสะดวกในการขนส่งพืชผลทางการเกษตรมากยิ่งขึ้นและมีถนนที่มีคุณภาพดีขึ้น	กองช่าง
๑๒	โครงการปรับปรุงถนนผิวจราจรแอสฟัลต์ติกคอนกรีตบ้านหนองหัวช้าง หมู่ที่ ๗ สายทางจากบ้านนายหนูแดง บุญนอก ถึง บ้านนายอุดม บุญนอก	๑. เพื่อแก้ไขปัญหาความเดือดร้อนของประชาชนในการใช้เส้นทางคมนาคมสัญจรไปมา และขนส่งพืชผลทางการเกษตร ๒. เพื่อความปลอดภัยต่อชีวิตและทรัพย์สินของประชาชน ๓. เพื่อปรับปรุงพัฒนาถนนให้มีสภาพที่ดีขึ้น	ถนนผิวจราจรแอสฟัลต์ติกคอนกรีต ขนาดกว้าง ๔ เมตร ยาวประมาณ ๒๙๓ เมตร ทน ๐.๐๕ เมตร				๕๒๗,๔๐๐	๕๒๗,๔๐๐	๑. ถนนที่ก่อสร้างเป็นไปตามมาตรฐาน ๒. ประชาชนมีความพึงพอใจ ไม่น้อยกว่าร้อยละ ๘๐	ประชาชนได้รับการแก้ไข้ปัญหาได้ถูกต้องตามความต้องการ ได้รับความสะดวกสบายและปลอดภัยในการเดินทางและมี ความสะดวกในการขนส่งพืชผลทางการเกษตรมากยิ่งขึ้นและมีถนนที่มีคุณภาพดีขึ้น	กองช่าง

(๑) แผนงานอุตสาหกรรมและการโยธา

ที่	โครงการ	วัตถุประสงค์	เป้าหมาย (ผลผลิตของโครงการ)	งบประมาณ					ตัวชี้วัด (KPI)	ผลลัพธ์ที่คาดว่าจะได้รับ	หน่วยงานรับผิดชอบหลัก	
				ปี ๒๕๖๖ (บาท)	ปี ๒๕๖๗ (บาท)	ปี ๒๕๖๘ (บาท)	ปี ๒๕๖๙ (บาท)	ปี ๒๕๗๐ (บาท)				
๑๓	โครงการปรับปรุงถนนผิวจราจรแอสฟัลต์ติกคอนกรีตบ้านหนองหัวช้าง หมู่ที่ ๗ สายทางจากบ้านนางเพ็ง ท้าวนอก ถึง บ้านนายสงบ สิ้นเขต	๑. เพื่อแก้ไขปัญหาความเดือดร้อนของประชาชนในการใช้เส้นทางคมนาคมสัญจรไปมา และขนส่งพืชผลทางการเกษตร ๒. เพื่อความปลอดภัยต่อชีวิตและทรัพย์สินของประชาชน ๓. เพื่อปรับปรุงพัฒนาถนนให้มีสภาพที่ดีขึ้น	ถนนผิวจราจรแอสฟัลต์ติกคอนกรีต ขนาดกว้าง ๔ เมตร ยาวประมาณ ๒๒๖ เมตร ทน ๐.๐๕ เมตร					๔๐๖,๘๐๐	๔๐๖,๘๐๐	๑. ถนนที่ก่อสร้างเป็นไปตามมาตรฐาน ๒. ประชาชนมีความพึงพอใจไม่น้อยกว่าร้อยละ ๘๐	ประชาชนได้รับความแก้ไขปัญหาได้อย่างถูกต้องตามความต้องการ ได้รับความสะดวกสบายและปลอดภัยในการเดินทางและมีความสะดวกในการขนส่งพืชผลทางการเกษตรมากยิ่งขึ้น	กองช่าง
๑๔	โครงการปรับปรุงถนนผิวจราจรแอสฟัลต์ติกคอนกรีตบ้านโนนใหญ่ หมู่ที่ ๘ สายทางจากบ้านนายอารีย์ การถาง ถึง บ้านนายสำเริง เพชรภูวงษ์	๑. เพื่อแก้ไขปัญหาความเดือดร้อนของประชาชนในการใช้เส้นทางคมนาคมสัญจรไปมา และขนส่งพืชผลทางการเกษตร ๒. เพื่อความปลอดภัยต่อชีวิตและทรัพย์สินของประชาชน ๓. เพื่อปรับปรุงพัฒนาถนนให้มีสภาพที่ดีขึ้น	ถนนผิวจราจรแอสฟัลต์ติกคอนกรีต ช่วงที่ ๑ ขนาดกว้าง ๔ เมตร ยาวประมาณ ๖๐ เมตร ทน ๐.๐๕ เมตร ช่วงที่ ๒ ขนาดกว้าง ๕ เมตร ยาวประมาณ ๓๘ เมตร ทน ๐.๐๕ เมตร	๒๒๓,๖๐๐					๑. ถนนที่ก่อสร้างเป็นไปตามมาตรฐาน ๒. ประชาชนมีความพึงพอใจไม่น้อยกว่าร้อยละ ๘๐	ประชาชนได้รับความแก้ไขปัญหาได้อย่างถูกต้องตามความต้องการ ได้รับความสะดวกสบายและปลอดภัยในการเดินทางและมีความสะดวกในการขนส่งพืชผลทางการเกษตรมากยิ่งขึ้น	กองช่าง	

(๑) แผนงานอุตสาหกรรมและการโยธา

ที่	โครงการ	วัตถุประสงค์	เป้าหมาย (ผลผลิตของโครงการ)	งบประมาณ					ผลสัมฤทธิ์ที่คาดว่าจะได้รับ	หน่วยงานรับผิดชอบหลัก
				ปี ๒๕๖๖ (บาท)	ปี ๒๕๖๗ (บาท)	ปี ๒๕๖๘ (บาท)	ปี ๒๕๖๙ (บาท)	ปี ๒๕๗๐ (บาท)		
๑๕	โครงการก่อสร้างถนนหินคลุก บ้านโนนใหญ่ หมู่ที่ ๘ สายทางจากบ้าน น.ส.ลัดดา สนิทนอก ถึง บริเวณลำห้วยยางเหนือ	๑. เพื่อแก้ไขปัญหาความเดือดร้อนของประชาชนในการใช้เส้นทางคมนาคมสัญจรไปมา และขนส่งพืชผลทางการเกษตร ๒. เพื่อความปลอดภัยต่อชีวิตและทรัพย์สินของประชาชน ๓. เพื่อพัฒนาถนนให้มีสภาพที่ดีขึ้น	ถนนหินคลุก ขนาดกว้าง ๔ เมตร ยาวประมาณ ๑๔๐ เมตร หนา ๐.๑๕ เมตร	๑๒๓,๒๐๐					๑. ถนนที่ก่อสร้างเป็นไปตามมาตรฐาน ๒. ประชาชนมีความพึงพอใจ ไม่น้อยกว่าร้อยละ ๘๐	กองช่าง
๑๖	โครงการปรับปรุงผิวจราจร แอสฟัลต์ติกคอนกรีต บ้านโนนใหญ่ หมู่ที่ ๘ สายทางจากช่องอีตยาควาย ถึง บ้านน.ส.ลัดดา สนิทนอก	๑. เพื่อแก้ไขปัญหาความเดือดร้อนของประชาชนในการใช้เส้นทางคมนาคมสัญจรไปมา และขนส่งพืชผลทางการเกษตร ๒. เพื่อความปลอดภัยต่อชีวิตและทรัพย์สินของประชาชน ๓. เพื่อปรับปรุงพัฒนาถนนให้มีสภาพที่ดีขึ้น	ถนนผิวจราจรแอสฟัลต์ติก คอนกรีต ขนาดกว้าง ๔ เมตร ยาวประมาณ ๒๐๐ เมตร หนา ๐.๑๕ เมตร	๓๖๐,๐๐๐					๑. ถนนที่ก่อสร้างเป็นไปตามมาตรฐาน ๒. ประชาชนมีความพึงพอใจไม่น้อยกว่าร้อยละ ๘๐	กองช่าง

(๑) แผนงานอุตสาหกรรมและการโยธา

ที่	โครงการ	วัตถุประสงค์	เป้าหมาย (ผลผลิตของโครงการ)	งบประมาณ					ตัวชี้วัด (KPI)	ผลลัพธ์ที่คาดว่าจะได้รับ	หน่วยงานรับผิดชอบ
				ปี ๒๕๖๖ (บาท)	ปี ๒๕๖๗ (บาท)	ปี ๒๕๖๘ (บาท)	ปี ๒๕๖๙ (บาท)	ปี ๒๕๗๐ (บาท)			
๑๓	โครงการปรับปรุงถนนผิวจราจรแอสฟัลต์ติกคอนกรีตบ้านโนนใหญ่ หมู่ที่ ๘ สายทางจากศาลาประชาคมหมู่บ้าน ถึง บ้านนางละครตอนนอก	๑. เพื่อแก้ไขปัญหาความเดือดร้อนของประชาชนในการใช้เส้นทางคมนาคมสัญจรไปมา และขนส่งพืชผลทางการเกษตร ๒. เพื่อความปลอดภัยต่อชีวิตและทรัพย์สินของประชาชน ๓. เพื่อปรับปรุงพัฒนาถนนให้มีสภาพที่ดีขึ้น	ถนนผิวจราจรแอสฟัลต์ติกคอนกรีต ขนาดกว้าง ๔ เมตร ยาวประมาณ ๑๒๔ เมตร หน้า ๐.๐๕ เมตร	๒๒๓,๒๐๐					๑.ถนนที่ก่อสร้างเป็นไปตามมาตรฐาน ๒.ประชาชนมีความพึงพอใจ ไม่น้อยกว่าร้อยละ ๘๐	ประชาชนได้รับการแก้ไข้ปัญหาได้ถูกต้องตามความต้องการ ได้รับความสะดวกสบายและปลอดภัยในการเดินทางและมีความสะดวกในการขนส่งพืชผลทางการเกษตรมากยิ่งขึ้น	หน่วยงานรับผิดชอบ หลัก กองช่าง
๑๔	โครงการก่อสร้างถนน ค.ส.ล. บ้านโนนใหญ่ หมู่ที่ ๘ สายทางจากบ้านนายมาญ บัญมา ถึง ศูนย์ตัดเมล็ดพันธุ์ข้าวปลุกบ้านโนนใหญ่	๑. เพื่อแก้ไขปัญหาความเดือดร้อนของประชาชนในการใช้เส้นทางคมนาคมสัญจรไปมา และขนส่งพืชผลทางการเกษตร ๒. เพื่อความปลอดภัยต่อชีวิตและทรัพย์สินของประชาชน ๓. เพื่อพัฒนาถนนให้มีสภาพที่ดีขึ้น	ถนนคอนกรีตเสริมเหล็ก ขนาดกว้าง ๔ เมตร ยาวประมาณ ๕๐ เมตร หน้า ๐.๑๕ เมตร	๑๓๔,๐๐๐					๑.ถนนที่ก่อสร้างเป็นไปตามมาตรฐาน ๒.ประชาชนมีความพึงพอใจ ไม่น้อยกว่าร้อยละ ๘๐	ประชาชนได้รับการแก้ไข้ปัญหาได้ถูกต้องตามความต้องการ ได้รับความสะดวกสบายและปลอดภัยในการเดินทางและมีความสะดวกในการขนส่งพืชผลทางการเกษตรมากยิ่งขึ้น	กองช่าง

(๑) แผนงานอุตสาหกรรมและการโยธา

ที่	โครงการ	วัตถุประสงค์	เป้าหมาย (ผลผลิตของโครงการ)	งบประมาณ				ตัวชี้วัด (KPI)	ผลลัพธ์ที่คาดว่าจะได้รับ	หน่วยงานรับผิดชอบหลัก
				ปี ๒๕๖๖ (บาท)	ปี ๒๕๖๗ (บาท)	ปี ๒๕๖๘ (บาท)	ปี ๒๕๖๙ (บาท)			
๑๙	โครงการปรับปรุงถนนผิวจราจรแอสฟัลต์ติกคอนกรีต บ้านโนนใหญ่ หมู่ที่ ๘ สายทางจากบ้านนายบุญศรี บุญทาลำ ถึง บ้านนายวิชัย จันทร์นอก	๑. เพื่อแก้ไขปัญหาความเดือดร้อนของประชาชนในการใช้เส้นทางคมนาคมสัญจรไปมา และขนส่งพืชผลทางการเกษตร ๒. เพื่อความปลอดภัยต่อชีวิตและทรัพย์สินของประชาชน ๓. เพื่อปรับปรุงพัฒนาถนนให้มีสภาพที่ดีขึ้น	ถนนผิวจราจรแอสฟัลต์ติก คอนกรีต ขนาดกว้าง ๔ เมตร ยาวประมาณ ๓๗๐ เมตร หน้า ๐.๐๕ เมตร	๖๖๖,๐๐๐ (บาท)	๖๖๖,๐๐๐ (บาท)	๖๖๖,๐๐๐ (บาท)	๖๖๖,๐๐๐ (บาท)	๑. ถนนที่ก่อสร้างเป็นไปตามมาตรฐาน ๒. ประชาชนมีความพึงพอใจไม่น้อยกว่าร้อยละ ๘๐	ประชาชนได้รับ การแก้ไขปัญหาได้ ถูกต้องตามความต้องการ ได้รับ ความสะดวกสบาย และปลอดภัยใน การเดินทางและมี ความสะดวกใน การขนส่งพืชผลทางการเกษตร มากยิ่งขึ้นและมี ถนนที่มีคุณภาพดี ยิ่งขึ้น	กองช่าง
๒๐	โครงการปรับปรุงถนนผิวจราจรแอสฟัลต์ติกคอนกรีต บ้านโนนใหญ่ หมู่ที่ ๘ สายทางจากบ้านนายพิชัย นาใจคง ถึง สามแยกบ้านนางบัวลา อ้อมกลาง	๑. เพื่อแก้ไขปัญหาความเดือดร้อนของประชาชนในการใช้เส้นทางคมนาคมสัญจรไปมา และขนส่งพืชผลทางการเกษตร ๒. เพื่อความปลอดภัยต่อชีวิตและทรัพย์สินของประชาชน ๓. เพื่อปรับปรุงพัฒนาถนนให้มีสภาพที่ดีขึ้น	ถนนผิวจราจรแอสฟัลต์ติก คอนกรีต ขนาดกว้าง ๔ เมตร ยาวประมาณ ๓๙ เมตร หน้า ๐.๐๕ เมตร	๑๔๒,๒๐๐ (บาท)	๑๔๒,๒๐๐ (บาท)	๑๔๒,๒๐๐ (บาท)	๑๔๒,๒๐๐ (บาท)	๑. ถนนที่ก่อสร้างเป็นไปตามมาตรฐาน ๒. ประชาชนมีความพึงพอใจไม่น้อยกว่าร้อยละ ๘๐	ประชาชนได้รับ การแก้ไขปัญหาได้ ถูกต้องตามความต้องการ ได้รับ ความสะดวกสบาย และปลอดภัยใน การเดินทางและมี ความสะดวกใน การขนส่งพืชผลทางการเกษตร มากยิ่งขึ้นและมี ถนนที่มีคุณภาพดี ยิ่งขึ้น	กองช่าง

(๑) แผนงานอุตสาหกรรมและการโยธา

ที่	โครงการ	วัตถุประสงค์	เป้าหมาย (ผลผลิตของโครงการ)	งบประมาณ					ตัวชี้วัด (KPI)	ผลลัพธ์ที่คาดว่าจะได้รับ	หน่วยงานรับผิดชอบ
				ปี ๒๕๖๖ (บาท)	ปี ๒๕๖๗ (บาท)	ปี ๒๕๖๘ (บาท)	ปี ๒๕๖๙ (บาท)	ปี ๒๕๗๐ (บาท)			
๒๑	โครงการปรับปรุงถนนผิวจราจรแอสฟัลต์ติกคอนกรีต บ้านโนนใหญ่ หมู่ที่ ๘ สายทางจากโรงเรียนหนองหัวช้างถึง บ้านนางอรพิมพ์ ไพเราะ	๑. เพื่อแก้ไขปัญหาคความเดือดร้อนของประชาชนในการใช้เส้นทางคมนาคมสัญจรไปมา และขนส่งพืชผลทางการเกษตร ๒. เพื่อความปลอดภัยต่อชีวิตและทรัพย์สินของประชาชน ๓. เพื่อปรับปรุงพัฒนาถนนให้มีสภาพที่ดีขึ้น	ถนนผิวจราจรแอสฟัลต์ติก คอนกรีต ขนาดกว้าง ๔ เมตร ยาวประมาณ ๒๗๔ เมตร ทน ๐.๐๕ เมตร				๔๙๓,๒๐๐	๔๙๓,๒๐๐	๑. ถนนที่ก่อสร้างเป็นไปตามมาตรฐาน ๒. ประชาชนมีความพึงพอใจ ไม่น้อยกว่าร้อยละ ๘๐	ประชาชนได้รับการแก้ไขปัญหาคความเดือดร้อนของประชาชนได้รับการได้รับความสะดวกในการเดินทางและมีทัศนียภาพที่ดียิ่งขึ้น	กองช่าง
๒๒	โครงการปรับปรุงถนนผิวจราจรแอสฟัลต์ติกคอนกรีต บ้านโนนใหญ่ หมู่ที่ ๘ สายทางจากบ้าน น.ส.สุวรรณ มูลเสนา ถึง ประปาหมู่บ้าน	๑. เพื่อแก้ไขปัญหาคความเดือดร้อนของประชาชนในการใช้เส้นทางคมนาคมสัญจรไปมา และขนส่งพืชผลทางการเกษตร ๒. เพื่อความปลอดภัยต่อชีวิตและทรัพย์สินของประชาชน ๓. เพื่อปรับปรุงพัฒนาถนนให้มีสภาพที่ดีขึ้น	ถนนผิวจราจรแอสฟัลต์ติก คอนกรีต ขนาดกว้าง ๔ เมตร ยาวประมาณ ๘๘ เมตร ทน ๐.๐๕ เมตร				๑๕๘,๔๐๐	๑๕๘,๔๐๐	๑. ถนนที่ก่อสร้างเป็นไปตามมาตรฐาน ๒. ประชาชนมีความพึงพอใจไม่น้อยกว่าร้อยละ ๘๐	ประชาชนได้รับการแก้ไขปัญหาคความเดือดร้อนของประชาชนได้รับการได้รับความสะดวกในการเดินทางและมีทัศนียภาพที่ดียิ่งขึ้น	กองช่าง

(๑) แผนงานอุตสาหกรรมและการโยธา

ที่	โครงการ	วัตถุประสงค์	เป้าหมาย (ผลผลิตของโครงการ)	งบประมาณ					ตัวชี้วัด (KPI)	ผลลัพธ์ที่คาดว่าจะได้รับ	หน่วยงานรับผิดชอบ
				ปี ๒๕๖๖ (บาท)	ปี ๒๕๖๗ (บาท)	ปี ๒๕๖๘ (บาท)	ปี ๒๕๖๙ (บาท)	ปี ๒๕๗๐ (บาท)			
๒๓	โครงการปรับปรุงถนนผิวจราจรแอสฟัลต์ติกคอนกรีตบ้านเนินใหญ่ หมู่ที่ ๘ สายทางจากบ้านนางแสงจันทร์ นาโจด ถึง วัดมงคลหัตถ์สันติวาส(บ้านหนองหัวช้าง)	๑.เพื่อแก้ไขปัญหาความเดือดร้อนของประชาชนในการใช้เส้นทางคมนาคมลัดวงจรไปมา และขนส่งพืชผลทางการเกษตร ๒.เพื่อความปลอดภัยต่อชีวิตและทรัพย์สินของประชาชน ๓. เพื่อปรับปรุงพัฒนาถนนให้มีสภาพที่ดีขึ้น	ถนนผิวจราจรแอสฟัลต์ติกคอนกรีต ขนาดกว้าง ๕ เมตร ยาวประมาณ ๓๒ เมตร หน้า ๐.๐๕ เมตร				๗๒,๐๐๐ (บาท)	๓๒,๐๐๐ (บาท)	๑.ถนนที่ก่อสร้างเป็นไปตามมาตรฐาน ๒.ประชาชนมีความพึงพอใจไม่น้อยกว่าร้อยละ ๘๐	ประชาชนได้รับ การแก้ไข้ปัญหาได้ ถูกต้องตามความต้องการ ได้รับ ความสะดวกสบาย และปลอดภัยใน การเดินทางและมี ความสะดวกใน การขนส่งพืชผลทางการเกษตร มากยิ่งขึ้นและมี ถนนที่มีคุณภาพดี ยิ่งขึ้น	กองช่าง
๒๔	โครงการปรับปรุงถนนผิวจราจรแอสฟัลต์ติกคอนกรีตบ้านเนินใหญ่ หมู่ที่ ๘ สายทางจากบ้านนายมานิตย์ บุญมา ถึง ศาลาป้อมยาม	๑.เพื่อแก้ไขปัญหาความเดือดร้อนของประชาชนในการใช้เส้นทางคมนาคมลัดวงจรไปมา และขนส่งพืชผลทางการเกษตร ๒.เพื่อความปลอดภัยต่อชีวิตและทรัพย์สินของประชาชน ๓. เพื่อปรับปรุงพัฒนาถนนให้มีสภาพที่ดีขึ้น	ถนนผิวจราจรแอสฟัลต์ติกคอนกรีต ขนาดกว้าง ๕ เมตร ยาวประมาณ ๒๑๔ เมตร หน้า ๐.๐๕ เมตร				๔๘๑,๕๐๐ (บาท)	๔๘๑,๕๐๐ (บาท)	๑.ถนนที่ก่อสร้างเป็นไปตามมาตรฐาน ๒.ประชาชนมีความพึงพอใจไม่น้อยกว่าร้อยละ ๘๐	ประชาชนได้รับ การแก้ไข้ปัญหาได้ ถูกต้องตามความต้องการ ได้รับ ความสะดวกสบาย และปลอดภัยใน การเดินทางและมี ความสะดวกใน การขนส่งพืชผลทางการเกษตร มากยิ่งขึ้นและมี ถนนที่มีคุณภาพดี ยิ่งขึ้น	กองช่าง

(๑) แผนงานอุตสาหกรรมและการโยธา

ที่	โครงการ	วัตถุประสงค์	เป้าหมาย (ผลผลิตของโครงการ)	งบประมาณ					ผลสัมฤทธิ์ที่คาดว่าจะได้รับ	หน่วยงานรับผิดชอบหลัก	
				ปี ๒๕๖๖ (บาท)	ปี ๒๕๖๗ (บาท)	ปี ๒๕๖๘ (บาท)	ปี ๒๕๖๙ (บาท)	ปี ๒๕๗๐ (บาท)			
๒๕	โครงการปรับปรุงถนนผิวจราจรแอสฟัลต์ติกคอนกรีตบ้านโนนใหญ่ หมู่ที่ ๘ สายทางจากบ้านนางสำราญ อมภิรมย์ ถึง วัดมงคลพิสัยสันติवास(บ้านหนองหัวช้าง)	๑. เพื่อแก้ไขปัญหาความเดือดร้อนของประชาชนในการใช้เส้นทางคมนาคมสัญจรไปมา และขนส่งพืชผลทางการเกษตร ๒. เพื่อความปลอดภัยต่อชีวิตและทรัพย์สินของประชาชน ๓. เพื่อปรับปรุงพัฒนาถนนให้มีสภาพที่ดีขึ้น	ถนนผิวจราจรแอสฟัลต์ติกคอนกรีต ขนาดกว้าง ๔ เมตร ยาวประมาณ ๘๐ เมตร หนา ๐.๑๕ เมตร				๑๔๔,๐๐๐ (บาท)	๑๔๔,๐๐๐ (บาท)	๑. ถนนที่ก่อสร้างเป็นไปตามมาตรฐาน ๒. ประชาชนมีความพึงพอใจไม่น้อยกว่าร้อยละ ๘๐	ประชาชนได้รับการแก้ไข้ปัญหาได้ถูกต้องตามความต้องการ ได้รับการดูแลความปลอดภัยในการเดินทางและมีการเดินทางที่สะดวกในการขนส่งพืชผลทางการเกษตรมากยิ่งขึ้นและมีถนนที่มีคุณภาพดียิ่งขึ้น	กองช่าง
๒๖	โครงการก่อสร้างถนน ค.ส.ล. บ้านโนนใหญ่ หมู่ที่ ๘ สายทางจากบ้านนางอรุณ มีสถานถึง ศูนย์คัดเมล็ดพันธุ์ข้าวโลก บ้านโนนใหญ่	๑. เพื่อแก้ไขปัญหาความเดือดร้อนของประชาชนในการใช้เส้นทางคมนาคมสัญจรไปมา และขนส่งพืชผลทางการเกษตร ๒. เพื่อความปลอดภัยต่อชีวิตและทรัพย์สินของประชาชน ๓. เพื่อพัฒนาถนนให้มีสภาพที่ดีขึ้น	ถนนคอนกรีตเสริมเหล็ก ขนาดกว้าง ๔ เมตร ยาวประมาณ ๕๐ เมตร หนา ๐.๑๕ เมตร					๑๓๔,๐๐๐	๑. ถนนที่ก่อสร้างเป็นไปตามมาตรฐาน ๒. ประชาชนมีความพึงพอใจไม่น้อยกว่าร้อยละ ๘๐	ประชาชนได้รับการแก้ไข้ปัญหาได้ถูกต้องตามความต้องการ ได้รับการดูแลความปลอดภัยในการเดินทางและมีการเดินทางที่สะดวกในการขนส่งพืชผลทางการเกษตรมากยิ่งขึ้นและมีถนนที่มีคุณภาพดียิ่งขึ้น	กองช่าง

(๑) แผนงานยุทธศาสตร์และการโยธา

ที่	โครงการ	วัตถุประสงค์	เป้าหมาย (ผลผลิตของโครงการ)	งบประมาณ				ตัวชี้วัด (KPI)	ผลลัพธ์ที่คาดว่าจะได้รับ	หน่วยงานรับผิดชอบหลัก
				ปี ๒๕๖๖ (บาท)	ปี ๒๕๖๗ (บาท)	ปี ๒๕๖๘ (บาท)	ปี ๒๕๖๙ (บาท)			
๒๗	โครงการลงทุนปลูกต้นไม้ใหญ่ หมู่ที่ ๘ งบประมาณ บ้านโนนใหญ่ หมู่ที่ ๘	เพื่อพัฒนาแหล่งน้ำไว้ใช้ในอุปโภค บริโภค และการเกษตรและปรับปรุงทัศนียภาพเป็นสถานที่พักผ่อนและออกกำลังกาย	ลงหินคลุก คันคูรอบสระ งบประมาณ ๓๕๙ เมตร ๐.๑๕ เมตร					๑.ประชาชนมีความพึงพอใจไม่น้อยกว่าร้อยละ ๘๐	ประชาชนไม่แสดงน้ำใจเช่นอุปโภคบริโภค การเกษตรและมีสถานที่สำหรับการออกกำลังกาย	กองช่าง
๒๘	โครงการปรับปรุงถนนผิวจราจรแอสฟัลต์ติกคอนกรีต บ้านไร่อ้อย หมู่ที่ ๙ สายทางจากศาลาประชาคมหมู่บ้าน ถึงบ้านนางเพียงจันทร์ โฮมภิรมย์	๑.เพื่อแก้ไขปัญหาความเดือดร้อนของประชาชนในการใช้เส้นทางคมนาคมสัญจรไปมา และขนส่งพืชผลทางการเกษตร ๒.เพื่อความปลอดภัยต่อชีวิตและทรัพย์สินของประชาชน ๓. เพื่อปรับปรุง พัฒนาถนนให้มีสภาพที่ดีขึ้น	ถนนผิวจราจรแอสฟัลต์ติกคอนกรีต ขนาดกว้าง ๒๕๐ เมตร ยาว ๐.๐๕ เมตร	๓๙๓,๗๕๐				๑.ถนนที่ก่อสร้างเป็นไปตามมาตรฐาน ๒.ประชาชนมีความพึงพอใจไม่น้อยกว่าร้อยละ ๘๐	ประชาชนได้รับการแก้ไขปัญหาได้ถูกต้องตามความต้องการ ได้รับความปลอดภัยและสะดวกในการเดินทางและมีความสะดวกในการขนส่งพืชผลทางการเกษตรมากยิ่งขึ้นและมีคุณภาพดียิ่งขึ้น	กองช่าง
๒๙	โครงการปรับปรุงถนนดินพร้อมเสริมดินคันทาง บ้านไร่อ้อย หมู่ที่ ๙ สายทางจากบริเวณนางฉวี รสหอม ถึงสามแยกนายนายสมบุญณ์ จัดนอก	๑.เพื่อแก้ไขปัญหาความเดือดร้อนของประชาชนในกรณีใช้เส้นทางคมนาคมสัญจรไปมา และขนส่งพืชผลทางการเกษตร ๒.เพื่อความปลอดภัยต่อชีวิตและทรัพย์สินของประชาชน ๓. เพื่อปรับปรุง พัฒนาถนนให้มีสภาพที่ดีขึ้น	ปรับปรุงถนนดิน พร้อมเสริมดินคันทาง ขนาดกว้าง ๔ เมตร ยาวประมาณ ๗๐๐ เมตร หนาเฉลี่ย ๐.๒๐ เมตร พร้อมวางท่อ	๔๑๔,๔๐๐				๑.ถนนที่ก่อสร้างเป็นไปตามมาตรฐาน ๒.ประชาชนมีความพึงพอใจไม่น้อยกว่าร้อยละ ๘๐	ประชาชนได้รับการแก้ไขปัญหาได้ถูกต้องตามความต้องการ ได้รับความสะดวกสบายและปลอดภัยในการเดินทางและมีความสะดวกในการขนส่งพืชผลทางการเกษตรมากยิ่งขึ้น	กองช่าง

(๑) แผนงานอุตสาหกรรมและการโยธา

ที่	โครงการ	วัตถุประสงค์	เป้าหมาย (ผลผลิตของโครงการ)	งบประมาณ					ตัวชี้วัด (KPI)	ผลลัพธ์ที่คาดว่าจะได้รับ	หน่วยงานรับผิดชอบ
				ปี ๒๕๖๖ (บาท)	ปี ๒๕๖๗ (บาท)	ปี ๒๕๖๘ (บาท)	ปี ๒๕๖๙ (บาท)	ปี ๒๕๗๐ (บาท)			
๓๐	โครงการปรับปรุงถนนผิวจราจรแอสฟัลต์ติกคอนกรีต บ้านไร่อ้อย หมู่ที่ ๙ สายทางจากบ้านนายสวัสดิ์ บุญนอก ถึง บ้านนางเพ็ญจันทร์ โอมภิรมย์	๑. เพื่อแก้ไขปัญหาความเดือดร้อนของประชาชนในการใช้เส้นทางคมนาคมสัญจรไปมา และขนส่งสิ่งพืผลทางการเกษตร ๒. เพื่อความปลอดภัยต่อชีวิตและทรัพย์สินของประชาชน ๓. เพื่อปรับปรุงพัฒนาถนนให้มีสภาพที่ดีขึ้น	ถนนผิวจราจรแอสฟัลต์ติกคอนกรีต ขนาดกว้าง ๔ เมตร ยาว ๑๑๘ เมตร หนา ๐.๑๕ เมตร	๒๑๒,๕๐๐	๒๑๒,๕๐๐				๑. ถนนที่ก่อสร้างเป็นไปตามมาตรฐาน ๒. ประชาชนมีความพึงพอใจไม่น้อยกว่าร้อยละ ๘๐	ประชาชนได้รับ การแก้ไขปัญหาได้ ถูกต้องตามความ ต้องการ ได้รับ ความสะดวกสบาย และปลอดภัยใน การเดินทางและมี ความสะดวกใน การขนส่งพืผลทางการเกษตร มากยิ่งขึ้นและมี ถนนที่มีคุณภาพดี ยิ่งขึ้น	หน่วยงาน รับผิดชอบ กองช่าง
๓๑	โครงการก่อสร้างถนน ค.ส.ล. บ้านไร่อ้อย หมู่ที่ ๙ สายทางจากบ้านนายสวัสดิ์ บุญนอก ถึง สยามเขาคูนเรียนรู ม.๙	๑. เพื่อแก้ไขปัญหาความเดือดร้อนของประชาชนในการใช้เส้นทางคมนาคมสัญจรไปมา และขนส่งพืผลทางการเกษตร ๒. เพื่อความปลอดภัยต่อชีวิตและทรัพย์สินของประชาชน ๓. เพื่อพัฒนาถนนให้มีสภาพที่ดีขึ้น	ถนนคอนกรีตเสริมเหล็ก ขนาดกว้าง ๓.๕๐ เมตร ยาว ๒๑๐ เมตร หนา ๐.๑๕ เมตร	๔๗๘,๓๘๐	๑๙๘,๓๘๐				๑. ถนนที่ ก่อสร้างเป็นไป ตามมาตรฐาน ๒. ประชาชน มีความพึงพอใจไม่น้อย กว่าร้อยละ ๘๐	ประชาชนได้รับ การแก้ไขปัญหาได้ ถูกต้องตามความ ต้องการ ได้รับ ความสะดวกสบาย และปลอดภัยใน การเดินทางและมี ความสะดวกใน การขนส่งพืผลทางการเกษตร มากยิ่งขึ้นและมี ถนนที่มีคุณภาพดี ยิ่งขึ้น	กองช่าง

(๑) แผนงานขุดเสาเข็มและกรงเสา

ที่	โครงการ	วัตถุประสงค์	เป้าหมาย (ผลผลิตของโครงการ)	งบประมาณ					ตัวชี้วัด (KPI)	ผลลัพธ์ที่คาดว่าจะได้รับ	หน่วยงานรับผิดชอบ
				ปี ๒๕๖๖ (บาท)	ปี ๒๕๖๗ (บาท)	ปี ๒๕๖๘ (บาท)	ปี ๒๕๖๙ (บาท)	ปี ๒๕๗๐ (บาท)			
๓๒	โครงการปรับปรุงถนนผิวจราจรแอสฟัลต์ติกคอนกรีตบ้านไร่้อย หมู่ที่ ๙ สายทางจากทางเข้าหมู่บ้าน ถึง บ้านนายสวัสดิ์ บุญนอก	๑. เพื่อแก้ไขปัญหาความเดือดร้อนของประชาชนในการใช้เส้นทางคมนาคมสัญจรไปมา และขนส่งสิ่งผลทางการเกษตร ๒. เพื่อความปลอดภัยต่อชีวิตและทรัพย์สินของประชาชน ๓. เพื่อปรับปรุงพัฒนาถนนให้มีความปลอดภัยยิ่งขึ้น	ถนนผิวจราจรแอสฟัลต์ติกคอนกรีต ขนาดกว้าง ๓.๕๐ เมตร ยาว ๔๗ เมตร หนา ๐.๑๕ เมตร	๗๔,๐๒๔	๗๔,๐๒๔				๑. ถนนที่ก่อสร้างเป็นไปตามมาตรฐาน ๒. ประชาชนมีความพึงพอใจไม่น้อยกว่าร้อยละ ๘๐	ประชาชนได้รับการแก้ไขปัญหาได้ถูกต้องตามความต้องการ ได้รับความสะดวกสบายและปลอดภัยในการเดินทางและมีถนนที่มั่นคงภาพดียิ่งขึ้น	กองช่าง
๓๓	โครงการก่อสร้างถนนหินคลุกบ้านไร่้อย หมู่ที่ ๙ สายทางจากศูนย์เรียนรู้ ถึง สามแยกนายนายวิชัย บุญนอก	๑. เพื่อแก้ไขปัญหาความเดือดร้อนของประชาชนในการใช้เส้นทางคมนาคมสัญจรไปมา และขนส่งสิ่งผลทางการเกษตร ๒. เพื่อความปลอดภัยต่อชีวิตและทรัพย์สินของประชาชน ๓. เพื่อพัฒนาถนนให้มีความปลอดภัยยิ่งขึ้น	ถนนหินคลุก ขนาดกว้าง ๒ เมตร ยาว ๒๙๐ เมตร หนา ๐.๑๕ เมตร				๓๘๒,๘๐๐		๑. ถนนที่ก่อสร้างเป็นไปตามมาตรฐาน ๒. ประชาชนมีความพึงพอใจไม่น้อยกว่าร้อยละ ๘๐	ประชาชนได้รับการแก้ไขปัญหาได้ถูกต้องตามความต้องการ ได้รับความสะดวกสบายและปลอดภัยในการเดินทางและมีถนนที่มั่นคงภาพดียิ่งขึ้น	กองช่าง

(๑) แผนงานอุตสาหกรรมและการโยธา

ที่	โครงการ	วัตถุประสงค์	เป้าหมาย (ผลผลิตของโครงการ)	งบประมาณ					ตัวชี้วัด (KPI)	ผลลัพธ์ที่คาดว่าจะได้รับ	หน่วยงานรับผิดชอบ
				ปี ๒๕๖๖ (บาท)	ปี ๒๕๖๗ (บาท)	ปี ๒๕๖๘ (บาท)	ปี ๒๕๖๙ (บาท)	ปี ๒๕๗๐ (บาท)			
๓๔	โครงการก่อสร้างถนนดินบ้านไร่อ้อย หมู่ที่ ๙ สายทางจากบ้านนายสัมฤทธิ์ บุญนอก ถึง ฝายน้ำล้น	๑.เพื่อแก้ไขปัญหาคความเดือดร้อนของประชาชนในการใช้เส้นทางคมนาคมสัญจรไปมา และขนส่งพืชผลทางการเกษตร ๒.เพื่อความปลอดภัยต่อชีวิตและทรัพย์สินของประชาชน ๓. เพื่อพัฒนาถนนให้ มีสภาพที่ดีขึ้น	ถนนดิน กว้าง ๓.๕๐ เมตร ยาว ๔๕๐ เมตร สูงเฉลี่ย ๐.๘๐ เมตร				๓๐๒,๕๐๐	๓๐๒,๕๐๐	๑.ถนนที่ก่อสร้างเป็นไปตามมาตรฐาน ๒.ประชาชนมีความพึงพอใจไม่น้อยกว่าร้อยละ ๘๐	ประชาชนได้รับ การแก้ไขปัญหาคความเดือดร้อนตามความต้องการ ได้รับ ความสะดวกสบาย และปลอดภัยใน การเดินทางและมี ความสะดวกใน การขนส่งพืชผลทางการเกษตร มากยิ่งขึ้นและมี ถนนที่มีคุณภาพดี ยิ่งขึ้น	หลัก กองช่าง
๓๕	โครงการก่อสร้างถนนดิน บ้านไร่อ้อย หมู่ที่ ๙ สายทางจาก ฝายน้ำล้น ถึง สามแยกนา น.ส.อัมพร สนิทนอก	๑.เพื่อแก้ไขปัญหาคความเดือดร้อนของประชาชนในการใช้เส้นทางคมนาคมสัญจรไปมา และขนส่งพืชผลทางการเกษตร ๒.เพื่อความปลอดภัยต่อชีวิตและทรัพย์สินของประชาชน ๓. เพื่อพัฒนาถนนให้ มีสภาพที่ดีขึ้น	ถนนดิน กว้าง ๔ เมตร ยาว ๓๐๒ เมตร สูงเฉลี่ย ๐.๘๐ เมตร				๒๑๗,๕๕๐	๒๑๗,๕๕๐	๑.ถนนที่ ก่อสร้างเป็นไปตามมาตรฐาน ๒.ประชาชน มีความพึงพอใจไม่น้อยกว่าร้อยละ ๘๐	ประชาชนได้รับ การแก้ไขปัญหาคความเดือดร้อนตามความต้องการ ได้รับ ความสะดวกสบาย และปลอดภัยใน การเดินทางและมี ความสะดวกใน การขนส่งพืชผลทางการเกษตร มากยิ่งขึ้นและมี ถนนที่มีคุณภาพดี ยิ่งขึ้น	กองช่าง

(๑) แผนงานอุตสาหกรรมและการโยธา

ที่	โครงการ	วัตถุประสงค์	เป้าหมาย (ผลผลิตของโครงการ)	งบประมาณ				ตัวชี้วัด (KPI)	ผลลัพธ์ที่คาดว่าจะได้รับ	หน่วยงานรับผิดชอบหลัก
				ปี ๒๕๖๖ (บาท)	ปี ๒๕๖๗ (บาท)	ปี ๒๕๖๘ (บาท)	ปี ๒๕๖๙ (บาท)			
๓๖	โครงการก่อสร้างถนนดินลูกรังบ้านไร่อ้อย หมู่ที่ ๙ สายทางจากบริเวณถนนทางของดี พลสวัสดิ์ ไปโคกหนองแวงบ้านหนองแจ้งน้อย	๑.เพื่อแก้ไขปัญหาความเดือดร้อนของประชาชนในการใช้เส้นทางคมนาคมสัญจรไปมา และขนส่งพืชผลทางการเกษตร ๒.เพื่อความปลอดภัยต่อชีวิตและทรัพย์สินของประชาชน ๓. เพื่อพัฒนาถนนให้มีสภาพที่ดีขึ้น	ถนนดินลูกรัง ขนาดกว้าง ๕ เมตร ยาว ๘๓๔ เมตร หนา ๐.๑๕ เมตร	๔๕๘,๗๐๐ (บาท)	๔๕๘,๗๐๐ (บาท)	๔๕๘,๗๐๐ (บาท)	๒๕๖๙ (บาท)	๑.ถนนที่ก่อสร้างเป็นไปตามมาตรฐาน ๒.ประชาชนมีความพึงพอใจไม่น้อยกว่าร้อยละ ๘๐	ประชาชนได้รับการแก้ไขปัญหาดูถูกต้องตามความต้องการ ได้รับความสะดวกสบายและปลอดภัยในการเดินทางและมีทัศนคติที่ดีในการขนส่งพืชผลทางการเกษตรมากขึ้นและมีถนนที่มีคุณภาพดียิ่งขึ้น	กองช่าง
๓๗	โครงการปรับปรุงถนนผิวจราจรแอสฟัลต์ติกคอนกรีตบ้านแจ้งสว่าง หมู่ที่ ๑๑ จากบ้านนายภานุวัฒน์ บรรดาศักดิ์ ถึง ศาลปู่ตา	๑.เพื่อแก้ไขปัญหาความเดือดร้อนของประชาชนในการใช้เส้นทางคมนาคมสัญจรไปมา และขนส่งพืชผลทางการเกษตร ๒.เพื่อความปลอดภัยต่อชีวิตและทรัพย์สินของประชาชน ๓. เพื่อปรับปรุงพัฒนาถนนให้มีสภาพที่ดีขึ้น	ถนนผิวจราจรแอสฟัลต์ติกคอนกรีต ขนาดกว้าง ๔ เมตร ยาวประมาณ ๔๔๔ เมตร หนา ๐.๐๕ เมตร	๗๙๙,๒๐๐ (บาท)	๗๙๙,๒๐๐ (บาท)	๗๙๙,๒๐๐ (บาท)	๒๕๖๙ (บาท)	๑.ถนนที่ก่อสร้างเป็นไปตามมาตรฐาน ๒.ประชาชนมีความพึงพอใจไม่น้อยกว่าร้อยละ ๘๐	ประชาชนได้รับการแก้ไขปัญหาดูถูกต้องตามความต้องการ ได้รับความสะดวกสบายและปลอดภัยในการเดินทางและมีทัศนคติที่ดีในการขนส่งพืชผลทางการเกษตรมากขึ้นและมีถนนที่มีคุณภาพดียิ่งขึ้น	กองช่าง

(๑) แผนงานอุตสาหกรรมและการโยธา

ที่	โครงการ	วัตถุประสงค์	เป้าหมาย (ผลผลิตของโครงการ)	งบประมาณ					ตัวชี้วัด (KPI)	ผลลัพธ์ที่คาดว่าจะได้รับ	หน่วยงานรับผิดชอบ
				ปี ๒๕๖๖ (บาท)	ปี ๒๕๖๗ (บาท)	ปี ๒๕๖๘ (บาท)	ปี ๒๕๖๙ (บาท)	ปี ๒๕๗๐ (บาท)			
๓๘	โครงการปรับปรุงถนนผิวจราจรแอสฟัลต์ติกคอนกรีตบ้านแจ้งสว่าง หมู่ที่ ๑๑ จากบ้านนายบุญชู ไชยนอก - บ้านนายโกวิท รักรสุจริต	๑. เพื่อแก้ไขปัญหาความเดือดร้อนของประชาชนในการใช้เส้นทางคมนาคมสัญจรไปมา และขนส่งพืชผลทางการเกษตร ๒. เพื่อความปลอดภัยต่อชีวิตและทรัพย์สินของประชาชน ๓. เพื่อปรับปรุง พัฒนาถนนให้มีสภาพที่ดีขึ้น	ถนนผิวจราจรแอสฟัลต์ติกคอนกรีต ขนาดกว้าง ๔ เมตร ยาวประมาณ ๒๐๒ เมตร ทน ๐.๐๕ เมตร	๒๖๐,๐๐๐ (บาท)	๓๖๓,๖๐๐ (บาท)				๑. ถนนที่ก่อสร้างเป็นไปตามมาตรฐาน ๒. ประชาชนมีความพึงพอใจไม่น้อยกว่าร้อยละ ๘๐	ประชาชนได้รับการแก้ไขปัญหาคือ ถูกต้องตามความต้องการ ได้รับความสะดวกสบายและปลอดภัยในการเดินทางและมีความสะดวกในการขนส่งพืชผลทางการเกษตรมากขึ้นและมีถนนที่มีคุณภาพดี	กองช่าง
๓๙	โครงการปรับปรุงถนนผิวจราจรแอสฟัลต์ติกคอนกรีตบ้านแจ้งสว่าง หมู่ที่ ๑๑ จากระบบระบายน้ำ - บ้านนายบุญมี ปรตาคักดี	๑. เพื่อแก้ไขปัญหาความเดือดร้อนของประชาชนในการใช้เส้นทางคมนาคมสัญจรไปมา และขนส่งพืชผลทางการเกษตร ๒. เพื่อความปลอดภัยต่อชีวิตและทรัพย์สินของประชาชน ๓. เพื่อปรับปรุงพัฒนาถนนให้มีสภาพที่ดีขึ้น	ถนนผิวจราจรแอสฟัลต์ติกคอนกรีต ขนาดกว้าง ๔ เมตร ยาวประมาณ ๒๑๘ เมตร ทน ๐.๐๕ เมตร			๓๙๒,๔๐๐ (บาท)	๓๙๒,๔๐๐ (บาท)		๑. ถนนที่ก่อสร้างเป็นไปตามมาตรฐาน ๒. ประชาชนมีความพึงพอใจไม่น้อยกว่าร้อยละ ๘๐	ประชาชนได้รับการแก้ไขปัญหาคือ ถูกต้องตามความต้องการ ได้รับความสะดวกสบายและปลอดภัยในการเดินทางและมีถนนที่มีคุณภาพดี	กองช่าง

(๑) แผนงานยุทธศาสตร์และการโยธา

ที่	โครงการ	วัตถุประสงค์	เป้าหมาย (ผลผลิตของโครงการ)	งบประมาณ					ตัวชี้วัด (KPI)	ผลลัพธ์ที่คาดว่าจะได้รับ	หน่วยงานรับผิดชอบหลัก
				ปี ๒๕๖๖ (บาท)	ปี ๒๕๖๗ (บาท)	ปี ๒๕๖๘ (บาท)	ปี ๒๕๖๙ (บาท)	ปี ๒๕๗๐ (บาท)			
๔๐	โครงการขุดเจาะบ่อน้ำบาดาล หมู่ที่ ๑๑ บ้านแจ้งสว่าง บริเวณหนองตาสุต	เพื่อเพิ่มแหล่งน้ำใช้ อุปโภคบริโภคให้กับ ประชาชนในพื้นที่	ขุดเจาะบ่อน้ำบาดาล ท่อ ขนาดเส้นผ่าศูนย์กลาง ๖ นิ้ว ความลึกจนกว่าจะเจอ น้ำ พร้อมเครื่องสูบน้ำ ขนาด ๑.๕ แรงม้า โดยใช้ พลังงานแสงอาทิตย์ พร้อม			๑๔๗,๒๐๐	๑๔๗,๒๐๐	ประชาชนมีความพึงพอใจไม่น้อยกว่า ร้อยละ ๘๐	ประชาชนในพื้นที่ มีน้ำไว้ใช้บริโภค บริโภคอย่างเพียงพอและทั่วถึง	กองช่าง	
๔๑	โครงการก่อสร้างถนนหินคลุก บ้านแจ้งสว่าง หมู่ที่ ๑๑ จากบริเวณถนนนายจรัส - คลองอีสานเขียว	๑.เพื่อแก้ไขปัญหา ความเดือดร้อนของ ประชาชนในการใช้ เส้นทางคมนาคมสัญจร ไปมา และขนส่งพืชผลทางการเกษตร ๒.เพื่อความปลอดภัย ต่อชีวิตและทรัพย์สิน ของประชาชน ๓. เพื่อพัฒนาถนนให้ มีสภาพที่ดีขึ้น	ถนนหินคลุก ขนาดกว้าง ๔ เมตร ยาวประมาณ ๔๕๐ เมตร หน้า ๐.๑๕ เมตร			๓๙๖,๐๐๐	๓๙๖,๐๐๐	๑.ถนนที่ ก่อสร้างเป็นไปตามมาตรฐาน ๒.ประชาชน มีความพึงพอใจไม่น้อยกว่าร้อยละ ๘๐	ประชาชนได้รับบริการ แก้ไขปัญหาได้ ถูกต้องตามความต้องการ ได้รับความสะดวกสบายและปลอดภัยในการเดินทางและมีความ สะดวกในการขนส่งพืชผลทางการเกษตรมาก	กองช่าง	
๔๒	โครงการก่อสร้างห้องกระจายข่าวประจำหมู่บ้าน บ้านแจ้งสว่าง หมู่ที่ ๑๑	เพื่อให้หมู่บ้านมีเครื่อง ประชาสัมพันธ์ที่ชัดเจน สามารถส่งข้อมูลข่าวสารให้ประชาชนทราบได้อย่างทั่วถึง	ห้องกระจายข่าว จำนวน ๑ แห่ง พร้อมติดตั้งเครื่องขยายเสียง อุปกรณ์ครบชุด				๒๐๐,๐๐๐	ประชาชนมีความพึงพอใจไม่น้อยกว่า ร้อยละ ๘๐	ประชาชนได้รับ ข้อมูลข่าวสารต่างๆ อย่างทั่วถึงและรวดเร็ว ชัดเจน	กองช่าง	
๔๓	โครงการก่อสร้างถังขยะแบบ หมู่ที่ ๑๑ บ้านแจ้งสว่าง	เพื่อให้ประชาชนได้มีน้ำ ใจใช้ในการอุปโภค บริโภคอย่างเพียงพอ	ก่อสร้างถังขยะแบบ หลอดเหล็กเก็บน้ำ ความจุ ๑๒ ลูกบาศก์เมตร				๓๒๐,๐๐๐	ร้อยละของ ครุภัณฑ์ที่มี น้ำประปาใช้ อุปโภค บริโภค	ประชาชนมี น้ำประปาใช้อย่าง เพียงพอและทั่วถึง	กองช่าง	
รวม	๔๓ โครงการ			๓,๘๐๗,๘๕๐	๖,๕๕๔,๙๕๕	๘,๖๒๘,๒๕๕	๘,๙๓๑,๑๕๐	๘,๒๕๖,๕๖๐			

๑.๒ แผนงานภาคและชุมชน

ที่	โครงการ	วัตถุประสงค์	เป้าหมาย (ผลผลิตของโครงการ)	งบประมาณ					หน่วยงาน รับผิดชอบ		
				ปี ๒๕๖๖ (บาท)	ปี ๒๕๖๗ (บาท)	ปี ๒๕๖๘ (บาท)	ปี ๒๕๖๙ (บาท)	ปี ๒๕๗๐ (บาท)			
๑	โครงการก่อสร้างท่อ ระบายน้ำพร้อมบ่อพัก ค.ส.ค. บ้านหนองหัวช้าง หมู่ที่ ๗ สายทางจากบริเวณนายบุญ จันทร์ ช่างเหล็ก ถึง บ้าน นายหนูแดง บุญนอก	เพื่อแก้ไขปัญหาความ เดือดร้อนของ ประชาชนและเพื่อให้ สามารถระบายน้ำเสีย ได้โดยสะดวกและ ป้องกันน้ำท่วมขัง/ แหล่งเพาะพันธุ์เชื้อโรค	วางท่อระบายน้ำคอนกรีต ระยะทางยาวประมาณ ๔๓๐ เมตร ขนาดท่อ Ø ๐.๔๐ เมตร พร้อมบ่อพัก ค.ส.ค.ทุก ๑๐ เมตร	๕๐๐,๐๐๐	๓๙๓,๙๖๐	-	-	-	ประชาชนมี ความพึงพอใจ ไม่น้อยกว่า ร้อยละ ๘๐	ผลิตภัณฑ์คาดว่าจะ ได้รับ	กองช่าง
๒	โครงการติดตั้งระบบ พลังงานแสงอาทิตย์ระบบ ประปาหมู่บ้าน บ้านโนนใหญ่ หมู่ที่ ๘	เพื่อลดต้นทุนค่า กระแสไฟฟ้าในการสูบ น้ำประปาเพื่อ ให้บริการประชาชน	ติดตั้งระบบพลังงาน แสงอาทิตย์ระบบประปา หมู่บ้าน	๕๐๐,๐๐๐	๓๙๓,๙๖๐	-	-	-	ประชาชนมี ความพึงพอใจ ไม่น้อยกว่า ร้อยละ ๗๐	ค่ากระแสไฟฟ้า ในการผลิต น้ำประปาลดลง	กองช่าง
รวม	๒ โครงการ			๕๐๐,๐๐๐	๓๙๓,๙๖๐	-	-	-			

ก. ยุทธศาสตร์ชาติ ๒๐ ปี ยุทธศาสตร์ที่ ๒ ด้านการสร้างความเป็นธรรมในการแข่งขัน

ยุทธศาสตร์ที่ ๔ ด้านการสร้างการเติบโตบนคุณภาพชีวิตที่เป็นมิตรต่อสิ่งแวดล้อม

ข. แผนพัฒนาเศรษฐกิจและสังคมแห่งชาติ ฉบับที่ ๑๓ หมายเหตุที่ ๑ ไทยเป็นประเทศชั้นนำด้านสินค้าเกษตรและเกษตรแปรรูปมูลค่าสูง

หมายเหตุที่ ๑๑ ไทยสามารถลดความเสียหายจากภัยธรรมชาติและการเปลี่ยนแปลงสภาพภูมิอากาศ

ค. Sustainable Development Goals:SDGs

๖. สร้างหลักประกันเรื่องน้ำและสุขภาพให้มีการจัดการอย่างยั่งยืนและมีสภาพพร้อมใช้สำหรับทุกคน

๗. สร้างโครงสร้างพื้นฐานที่มีความทนทาน ส่งเสริมการพัฒนาอุตสาหกรรมที่ครอบคลุมและยั่งยืน และส่งเสริมนวัตกรรม

๘. ส่งเสริม พัฒนา และยกระดับด้านการเกษตร และเกษตรแปรรูปมูลค่าสูง

ยุทธศาสตร์จังหวัดที่ ๔ ยกระดับบริหารจัดการพัฒนาทรัพยากรธรรมชาติและสิ่งแวดล้อมให้เกิดสมดุลและยั่งยืน

ยุทธศาสตร์จังหวัดที่ ๑ ยุทธศาสตร์โครงสร้างพื้นฐานที่ยั่งยืน

ยุทธศาสตร์จังหวัดที่ ๓ ยุทธศาสตร์โครงสร้างพื้นฐานด้านคมนาคมทางพระราชดำริ

๑. ยุทธศาสตร์ที่ ๒ ยุทธศาสตร์การสานต่อแนวทางการบริหารจัดการ

๑.๑ กลยุทธ์ ๑.พัฒนาการบริหารจัดการน้ำ ขุดลอก คูคลองและจัดสร้างแหล่งน้ำ สงวนและเก็บกักน้ำเพื่อการเกษตร เพื่อการอุปโภคและบริโภค รวมทั้งวางโครงการเพื่อแก้ไขปัญหาท่วมและน้ำแล้ง

(๑) แผนงานการเกษตร

ที่	โครงการ	วัตถุประสงค์	เป้าหมาย (ผลผลิตของโครงการ)	งบประมาณ				ตัวชี้วัด (KPI)	ผลลัพธ์ที่คาดว่าจะได้รับ	หน่วยงานรับผิดชอบหลัก
				ปี ๒๕๖๖ (บาท)	ปี ๒๕๖๗ (บาท)	ปี ๒๕๖๘ (บาท)	ปี ๒๕๗๐ (บาท)			
๑	โครงการก่อสร้างฝายน้ำล้น ค.ส.ล. ลำห้วยวังจันทน์ บ้านดอนบก หมู่ที่ ๔	เพื่อให้ประชาชนมีแหล่งน้ำ มีน้ำเพียงพอสำหรับอุปโภค บริโภค และสำหรับการเกษตร ที่เพียงพอตลอดทั้งปี	ก่อสร้างฝายน้ำล้น ค.ส.ล. ขนาดสันฝายกว้าง ๔ เมตร ยาว ๒๐ เมตร สูง ๒ เมตร			๘๐๐,๐๐๐		มีแหล่งกักเก็บน้ำเพิ่มขึ้น	มีแหล่งกักเก็บน้ำใช้เพื่ออุปโภค บริโภคและการเกษตรอย่างเพียงพอและทั่วถึง	กองช่าง
๒	โครงการก่อสร้างฝายน้ำล้น ค.ส.ล. ลำห้วยสามง่าม บ้านดอนบก หมู่ที่ ๔	เพื่อให้ประชาชนมีแหล่งน้ำ มีน้ำเพียงพอสำหรับอุปโภค บริโภค และสำหรับการเกษตร ที่เพียงพอตลอดทั้งปี	ก่อสร้างฝายน้ำล้น ค.ส.ล. ขนาดสันฝายกว้าง ๔ เมตร ยาว ๒๐ เมตร สูง ๒ เมตร			๘๐๐,๐๐๐		มีแหล่งกักเก็บน้ำเพิ่มขึ้น	มีแหล่งกักเก็บน้ำใช้เพื่ออุปโภค บริโภคและการเกษตรอย่างเพียงพอและทั่วถึง	กองช่าง
๓	โครงการขุดลอกลำห้วยสามง่าม บ้านดอนบก หมู่ที่ ๔	เพื่อใช้ในการกักเก็บน้ำ สำหรับการอุปโภค บริโภค และสำหรับการเกษตร ที่เพียงพอตลอดทั้งปี	ขุดลอกลำห้วยสามง่าม จำนวน ๑ แห่ง				๕๐๐,๐๐๐	ประชาชนมีความพึงพอใจไม่น้อยกว่าร้อยละ ๘๐	แหล่งน้ำได้รับการพัฒนา และประชาชนมีน้ำเพียงพอสำหรับ การอุปโภคบริโภค และเพื่อการเกษตร	กองช่าง

(๑) แผนงานการเกษตร

ที่	โครงการ	วัตถุประสงค์	เป้าหมาย (ผลผลิตของโครงการ)	งบประมาณ					ตัวชี้วัด (KPI)	ผลลัพธ์ที่คาดว่าจะได้รับ	หน่วยงานรับผิดชอบหลัก
				ปี ๒๕๖๖ (บาท)	ปี ๒๕๖๗ (บาท)	ปี ๒๕๖๘ (บาท)	ปี ๒๕๖๙ (บาท)	ปี ๒๕๗๐ (บาท)			
๔	โครงการขุดลอกสระน้ำ สาธารณะประโยชน์หนองโสน บ้านโนนตัว หมู่ที่ ๖	เพื่อขุดลอกสระน้ำ หนองโสนที่มีสภาพตื้น เขิน เพื่อแก้ไขปัญหา ขาดแคลนน้ำ เพื่อเป็น แหล่งกักเก็บน้ำไว้ใช้ใน ฤดูแล้ง	ขุดลอกสระน้ำหนองโสน จำนวน ๑ แห่ง ขนาด ปากกว้าง ๕๐ เมตร ยาว ๕๕ เมตร ลึก ๑ เมตร			๑๗๔,๐๐๐			ร้อยละความ พึงพอใจของ ประชาชนใน พื้นที่บริการไม่ น้อยกว่า ร้อย ละ ๖๐	แหล่งน้ำได้รับการ เอาใจใส่ และมี การพัฒนาใช้ ประโยชน์ได้	กองช่าง
๕	โครงการขุดลอกลำห้วย บ้านหนองหัวช้าง หมู่ที่ ๗ บริเวณหน้าฝายน้ำล้น (ประปาหมู่บ้าน หมู่ที่ ๗)	เพื่อขุดลอกลำห้วยหน้า ฝายน้ำล้น ที่มีสภาพ ตื้นเขิน เพื่อแก้ไข ปัญหาขาดแคลนน้ำ เพื่อเป็นแหล่งกักเก็บ น้ำไว้ใช้ในฤดูแล้ง	ขุดลอกลำห้วยบริเวณหน้า ฝายน้ำล้น ขนาดกว้าง ๕๓ เมตร ยาวประมาณ ๗๐ เมตร ลึกเฉลี่ยประมาณ ๑ เมตร		๗๒๒,๖๐๐				ร้อยละความ พึงพอใจของ ประชาชนใน พื้นที่บริการไม่ น้อยกว่า ร้อย ละ ๖๐	แหล่งน้ำได้รับการ เอาใจใส่ และมี การพัฒนาใช้ ประโยชน์ได้	กองช่าง
๖	โครงการก่อสร้างฝายน้ำล้น ค.ส.ล. บ้านหนองหัวช้างหมู่ ที่ ๗ บริเวณสวน นางจิริยา เทิดศักดิ์ศรี	เพื่อกักเก็บให้เพียงพอ สำหรับการเกษตรและ การอุปโภค	ก่อสร้างฝายน้ำล้น ค.ส.ล. ขนาดสันฝายกว้าง ๔. เมตร ยาว ๒๐ เมตร สูง ๒ เมตร				๘๐๐,๐๐๐		พื้นที่กักเก็บน้ำ เพิ่มขึ้น	ประชาชนมีแหล่ง น้ำเพียงพอสำหรับ การเกษตร	กองช่าง
๗	โครงการก่อสร้างฝายน้ำล้น ค.ส.ล. บ้านหนองหัวช้าง หมู่ที่ ๗ บริเวณนางถึง ทำ กัญหา	เพื่อกักเก็บให้เพียงพอ สำหรับการเกษตรและ การอุปโภค	ก่อสร้างฝายน้ำล้น ค.ส.ล. ขนาดสันฝายกว้าง ๔. เมตร ยาว ๒๐ เมตร สูง ๒ เมตร				๘๐๐,๐๐๐		พื้นที่กักเก็บน้ำ เพิ่มขึ้น	ประชาชนมีแหล่ง น้ำเพียงพอสำหรับ การเกษตร	กองช่าง

(๑) แผนงานการเกษตร

ที่	โครงการ	วัตถุประสงค์	เป้าหมาย (ผลผลิตของโครงการ)	งบประมาณ					ตัวชี้วัด (KPI)	ผลลัพธ์ที่คาดว่าจะได้รับ	หน่วยงาน รับผิดชอบ
				ปี ๒๕๖๖ (บาท)	ปี ๒๕๖๗ (บาท)	ปี ๒๕๖๘ (บาท)	ปี ๒๕๖๙ (บาท)	ปี ๒๕๗๐ (บาท)			
๘	โครงการก่อสร้างฝายน้ำล้น กักเก็บน้ำลำห้วย บ้านไร่ฮ้อย หมู่ที่ ๙	เพื่อให้ประชาชนมี แหล่งน้ำ มีน้ำเพียงพอ สำหรับอุปโภค บริโภค และสำหรับการเกษตร ที่เพียงพอตลอดทั้งปี	ก่อสร้างฝายน้ำล้น จำนวน ๑ แห่ง ขนาดสันฝายกว้าง ๔ เมตร ยาว ๒๔ เมตร สูง ๒ เมตร จำนวน ๑ แห่ง			๘๐๐,๐๐๐			มีแหล่งกักเก็บ น้ำเพิ่มขึ้น และการเกษตร อย่างเพียงพอและ ทั่วถึง	กองช่าง	
๙	โครงการขุดลอกคลองอีสาน เขี้ยว บ้านแจ้งสว่าง หมู่ที่ ๑๑	เพื่อขุดลอกคลองอีสาน เขี้ยว ที่มีสภาพต้นเขิน เพื่อแก้ไขปัญหาวาด แคลนน้ำ เพื่อเป็น แหล่งกักเก็บน้ำไว้ใช้ใน ฤดูแล้ง	ขุดลอกคลอง ขนาดกว้าง ๔ เมตร ระยะทางประมาณ ๓๙๕ เมตร ลึก ๑ เมตร			๑๒๖,๔๐๐			ร้อยละความ พึงพอใจของ ประชาชนใน พื้นที่บริการไม่ น้อยกว่า ร้อย ละ ๖๐	กองช่าง	
รวม	๙ โครงการ			๘๐๐,๐๐๐	๗๒๒,๖๐๐	๑,๙๐๐,๔๐๐	๑,๖๐๐,๐๐๐	๕๐๐,๐๐๐			

ก. ยุทธศาสตร์ชาติ ๒๐ ปี ยุทธศาสตร์ที่ ๓. ด้านการพัฒนาและเสริมสร้างศักยภาพทรัพยากรมนุษย์
ยุทธศาสตร์ที่ ๔ ด้านการสร้างโอกาสและความเสมอภาคทางสังคม

ยุทธศาสตร์ที่ ๖ ด้านการปรับสมดุลและพัฒนาาระบบการบริหารจัดการภาครัฐ

ข. แผนพัฒนาเศรษฐกิจและสังคมแห่งชาติ ฉบับที่ ๑๓ หมายเหตุที่ ๒ ไทยเป็นจุดหมายของภารกิจที่เกี่ยวข้องที่เน้นคุณภาพและความยั่งยืน

หมายเหตุที่ ๑๒ ไทยมีกำลังคนสมรรถนะสูง มุ่งเรียนรู้อย่างต่อเนื่อง คอบใจการพัฒนาแห่งอนาคต

ค. Sustainable Development Goals

๓. สร้างหลักประกันว่าทุกคนมีการศึกษาที่มีคุณภาพอย่างครอบคลุมและเท่าเทียมและสนับสนุนโอกาสในการเรียนรู้ตลอดชีวิต

๔. สร้างหลักประกันว่าทุกคนมีสุขภาพดีและส่งเสริมวิถีสุขภาพสำหรับทุกคนในทุกวัย

๑๑. ทำให้เมืองและถิ่นฐานของมนุษย์มีความปลอดภัย ทิวทัศน์หรือภูมิทัศน์ที่สวยงามเปลี่ยนแปลงยั่งยืน

๑๖. ส่งเสริมสังคมที่สงบสุขและครอบคลุมเพื่อการพัฒนาที่ยั่งยืนให้ทุกคนเข้าถึงความยุติธรรม และสร้างสถาบันที่มีประสิทธิภาพ รับผิดชอบ และครอบคลุมในทุกระดับ

ง. ยุทธศาสตร์จังหวัดที่ ๒. ส่งเสริม พัฒนา โครงสร้างพื้นฐาน เพื่อยกระดับเศรษฐกิจ การท่องเที่ยว การค้า การลงทุนอุตสาหกรรม เศรษฐกิจ BCG และเขตเศรษฐกิจพิเศษ

ยุทธศาสตร์จังหวัดที่ ๓ เสริมสร้างและพัฒนาคมน ชุมชน เมือง และการยกระดับการบริหารจัดการภาครัฐเพื่อสังคมคุณภาพสูง

จ. ยุทธศาสตร์การพัฒนาขององค์กรปกครองส่วนท้องถิ่นในเขตจังหวัด ยุทธศาสตร์ที่ ๒ ยุทธศาสตร์การพัฒนาคุณภาพชีวิต

ยุทธศาสตร์ที่ ๔ ยุทธศาสตร์การพัฒนาเมือง

๑. ยุทธศาสตร์ที่ ๓ ยุทธศาสตร์การพัฒนากิจกรรมท่องเที่ยว ศาสนา-วัฒนธรรมประเพณี และกีฬา

๑.๑ กลยุทธ์ ๒. พัฒนาศูนย์บริการนักท่องเที่ยว

๑. แผนงานอุตสาหกรรมและการโยธา

ที่	โครงการ	วัตถุประสงค์	เป้าหมาย (ผลผลิตของโครงการ)	งบประมาณ				ตัวชี้วัด (KPI)	ผลลัพธ์ที่คาดว่าจะได้รับ	หน่วยงานรับผิดชอบ
				ปี ๒๕๖๖ (บาท)	ปี ๒๕๖๗ (บาท)	ปี ๒๕๖๘ (บาท)	ปี ๒๕๖๙ (บาท)			
๑	โครงการก่อสร้างลานกีฬา ค.ส.ล. บ้านโนนตัว หมู่ที่ ๖ บริเวณหน้าหมู่บ้าน	เพื่อส่งเสริมให้ประชาชนออกกำลังกายและใช้เวลาว่างให้เกิดประโยชน์	ลานกีฬา ค.ส.ล. กว้าง ๒๐ เมตร ยาว ๒๐ เมตร หนา ๐.๑๕ เมตร			๒๖๘,๐๐๐	๒๖๘,๐๐๐	มีสถานที่ออกกำลังกาย จำนวน ๑ แห่ง	ประชาชนมีสถานที่ออกกำลังกายและใช้เวลาว่างให้เกิดประโยชน์	กองการศึกษา
๒	โครงการก่อสร้างลานกีฬา ค.ส.ล. บ้านหนองหัวช้าง หมู่ที่ ๗ บริเวณหน้าวัดหนองหัวช้าง	เพื่อส่งเสริมให้ประชาชนออกกำลังกายและใช้เวลาว่างให้เกิดประโยชน์	ลานกีฬา ค.ส.ล. กว้าง ๒๐ เมตร ยาว ๒๐ เมตร หนา ๐.๑๕ เมตร			๒๖๘,๐๐๐	๒๖๘,๐๐๐	มีสถานที่ออกกำลังกาย จำนวน ๑ แห่ง	ประชาชนมีสถานที่ออกกำลังกายและใช้เวลาว่างให้เกิดประโยชน์	กองการศึกษา
๓	โครงการก่อสร้างลานกีฬา ค.ส.ล. บ้านแจ้งสว่าง หมู่ที่ ๑๑ บริเวณลานดินทางเข้าวัดบ้านแจ้งสว่าง	เพื่อส่งเสริมให้ประชาชนออกกำลังกายและใช้เวลาว่างให้เกิดประโยชน์	ลานกีฬา ค.ส.ล. กว้าง ๒๐ เมตร ยาว ๒๐ เมตร หนา ๐.๑๕ เมตร			๒๖๘,๐๐๐	๒๖๘,๐๐๐	มีสถานที่ออกกำลังกาย จำนวน ๑ แห่ง	ประชาชนมีสถานที่ออกกำลังกายและใช้เวลาว่างให้เกิดประโยชน์	กองการศึกษา
รวม	๓ โครงการ			-	-	๒๖๘,๐๐๐	๘๐๔,๐๐๐	๕๕๖,๐๐๐		

รายละเอียดโครงการพัฒนา
แผนพัฒนาท้องถิ่น (พ.ศ. ๒๕๖๖ – ๒๕๗๐) ทบพวน ครั้งที่ ๑/๒๕๖๖
สำหรับโครงการที่เกินศักยภาพขององค์กรปกครองส่วนท้องถิ่น
องค์การบริหารส่วนตำบลเสมาใหญ่

รายละเอียดโครงการพัฒนา

แผนพัฒนาท้องถิ่น (พ.ศ. ๒๕๖๖ - ๒๕๗๐) ทบพวน ครั้งที่ ๑/๒๕๖๖

สำหรับโครงการที่เกิดคุณภาพขององค์กรปกครองส่วนท้องถิ่น

องค์การบริหารส่วนตำบลเสม้าใหญ่ อำเภอบัวใหญ่ จังหวัดนครราชสีมา

ก. ยุทธศาสตร์ชาติ ๒๐ ปี ยุทธศาสตร์ที่ ๒ ด้านการสร้างความสามารถในการแข่งขัน

ข. แผนพัฒนาเศรษฐกิจและสังคมแห่งชาติ ฉบับที่ ๑๓ หมวดหมายที่ ๑ ไทยเป็นประเทศชั้นนำด้านสินค้าเกษตรและเกษตรแปรรูปมูลค่าสูง

หมวดหมายที่ ๔ ไทยเป็นประตูการค้าการลงทุนและยุทธศาสตร์ทางโลจิสติกส์ที่สำคัญของภูมิภาค

หมวดหมายที่ ๘ ไทยมีพื้นที่และเมืองอัจฉริยะที่น่าอยู่ ปลอดภัย เด็ดขาดได้อย่างยั่งยืน

ค. Sustainable Development Goals:SDGs ๙. สร้างโครงสร้างพื้นฐานที่มีคุณภาพที่ครอบคลุมและยั่งยืน และส่งเสริมนวัตกรรม

ง. ยุทธศาสตร์จังหวัดที่ ๒ ส่งเสริม พัฒนา โครงสร้างพื้นฐาน เพื่อยกระดับเศรษฐกิจ การท่องเที่ยว การค้า การลงทุนอุตสาหกรรม เศรษฐกิจ BCG และเขตเศรษฐกิจพิเศษ

จ. ยุทธศาสตร์การพัฒนาขององค์กรปกครองส่วนท้องถิ่นในเขตจังหวัด ยุทธศาสตร์ที่ ๔ ยุทธศาสตร์การพัฒนาเมือง

๑. ยุทธศาสตร์ที่ ๑ ยุทธศาสตร์การพัฒนาโครงสร้างพื้นฐาน

๑.๑ กลยุทธ์ ๑.พัฒนาโครงสร้างพื้นฐาน เส้นทางคมนาคม/ไฟฟ้า/ระบบระบายน้ำและบำบัดน้ำเสีย ให้สอดคล้องกับความต้องการของประชาชน ได้มาตรฐานและมีประสิทธิภาพ

(๑) แผนงานอุตสาหกรรมและการโยธา

ที่	โครงการ	วัตถุประสงค์	เป้าหมาย (ผลผลิตของโครงการ)	งบประมาณ				ตัวชี้วัด (KPI)	ผลลัพธ์ที่คาดว่าจะได้รับ	หน่วยงานที่จะ ขอประสาน
				ปี ๒๕๖๖ (บาท)	ปี ๒๕๖๗ (บาท)	ปี ๒๕๖๘ (บาท)	ปี ๒๕๖๙ (บาท)			
๑	โครงการก่อสร้างถนนหินคลุก บำรุง หมู่ที่ ๓ สาย ทางจากคุ้มโนนพยอม ไป โดกหนองแวง เชื่อมต่อกับลูกรัง	๑. เพื่อแก้ไขปัญหาความเดือดร้อนของประชาชนในการใช้เส้นทางคมนาคม	ก่อสร้างถนนหินคลุก ขนาดกว้าง ๕ เมตร ยาว ๑,๐๐๐ เมตร หนาเฉลี่ย ๐.๑๕ เมตร พร้อมเกรด ปรับเกลี่ยและบดทับ	๑,๑๐๐,๐๐๐ (บาท)	๑,๑๐๐,๐๐๐ (บาท)	๑,๑๐๐,๐๐๐ (บาท)	๑,๑๐๐,๐๐๐ (บาท)	๑. ถนนที่ก่อสร้างเป็นไปตามมาตรฐาน	ประชาชนได้รับการแก้ไขปัญหาดูถูกตามความต้องการได้รับความปลอดภัย สะดวกสบายและปลอดภัยในการเดินทางและมีคุณภาพผลทางการเกษตรมากยิ่งขึ้นและมีคุณภาพดีขึ้น	องค์กรบริหารส่วนจังหวัด/กรมส่งเสริมการปกครองท้องถิ่น

(๑) แผนงานอุตสาหกรรมและการโยธา

ที่	โครงการ	วัตถุประสงค์	เป้าหมาย (ผลผลิตของโครงการ)	งบประมาณ					ตัวชี้วัด (KPI)	ผลลัพธ์ที่คาดว่าจะได้รับ	หน่วยงานที่จะ ขอประสาน
				ปี ๒๕๖๖ (บาท)	ปี ๒๕๖๗ (บาท)	ปี ๒๕๖๘ (บาท)	ปี ๒๕๖๙ (บาท)	ปี ๒๕๗๐ (บาท)			
๒	โครงการปรับปรุงถนนผิวจราจรแอสฟัลต์ติกคอนกรีต บ้านนา หมู่ที่ ๓ จากบ้านนางประยงค์ บุญจิตต์ ถึงถนนลาดยาง ทางหลวงหมายเลข นม. ๔๐๗๗	๑. เพื่อแก้ไขปัญหาความเดือดร้อนของประชาชนในการใช้เส้นทางคมนาคม สัญจรไปมา และขนส่งพืชผลทางการเกษตร ๒. เพื่อความปลอดภัยต่อชีวิตและทรัพย์สินของประชาชน ๓. เพื่อปรับปรุงซ่อมแซมถนนให้มีสภาพที่ดีขึ้น	ถนนผิวจราจรแอสฟัลต์ติกคอนกรีต ขนาดกว้าง ๕ เมตร ยาวประมาณ ๑,๖๗๐ เมตร หนา ๐.๑๕ เมตร	๓,๗๕๗,๕๐๐	๓,๗๕๗,๕๐๐	๓,๗๕๗,๕๐๐	๓,๗๕๗,๕๐๐	๑. ถนนที่ก่อสร้างเป็นไปตามมาตรฐาน ๒. ประชาชนมีความพึงพอใจไม่น้อยกว่าร้อยละ ๘๐	ประชาชนได้รับการแก้ไขปัญหาได้ถูกต้องตามความต้องการ ได้รับความปลอดภัยและเดินทางและมีความสะดวกในการขนส่งพืชผลทางการเกษตรมากยิ่งขึ้นและมีถนนที่มีคุณภาพดียิ่งขึ้น	กรมส่งเสริมการปกครองท้องถิ่น	
๓	โครงการซ่อมสร้างถนนผิวจราจรแอสฟัลต์ติกคอนกรีต บ้านดอนบก หมู่ที่ ๔ ถนนสายบริเวณป้ายหมู่บ้าน ถึงศาลาหมู่บ้านแจ้งสว่าง หมู่ที่ ๑๑	๑. เพื่อแก้ไขปัญหาความเดือดร้อนของประชาชนในการใช้เส้นทางคมนาคม สัญจรไปมา และขนส่งพืชผลทางการเกษตร ๒. เพื่อความปลอดภัยต่อชีวิตและทรัพย์สินของประชาชน ๓. เพื่อปรับปรุงซ่อมแซมถนนให้มีสภาพที่ดีขึ้น	ถนนผิวจราจรแอสฟัลต์ติกคอนกรีต ขนาดกว้าง ๕ เมตร ยาวประมาณ ๑,๘๖๐ เมตร หนา ๐.๑๕ เมตร	๔,๑๘๕,๐๐๐	๔,๑๘๕,๐๐๐	๔,๑๘๕,๐๐๐	๔,๑๘๕,๐๐๐	๑. ถนนที่ก่อสร้างเป็นไปตามมาตรฐาน ๒. ประชาชนมีความพึงพอใจไม่น้อยกว่าร้อยละ ๘๐	ประชาชนได้รับการแก้ไขปัญหาได้ถูกต้องตามความต้องการ ได้รับความปลอดภัยและเดินทางและมีความสะดวกในการขนส่งพืชผลทางการเกษตรมากยิ่งขึ้นและมีถนนที่มีคุณภาพดียิ่งขึ้น	กรมส่งเสริมการปกครองท้องถิ่น	

(๑) แผนงานอุตสาหกรรมและการโยธา

ที่	โครงการ	วัตถุประสงค์	เป้าหมาย (ผลผลิตของโครงการ)	งบประมาณ					ตัวชี้วัด (KPI)	ผลลัพธ์ที่คาดว่าจะได้รับ	หน่วยงานที่จะ ขอประสาน
				ปี ๒๕๖๖ (บาท)	ปี ๒๕๖๗ (บาท)	ปี ๒๕๖๘ (บาท)	ปี ๒๕๖๙ (บาท)	ปี ๒๕๗๐ (บาท)			
๔	โครงการปรับปรุงถนนผิวจราจรแอสฟัลต์ติกคอนกรีต บ้านดอนบก หมู่ที่ ๔ สายทางจากสามแยกบริเวณที่ดินของน.ส.สุภาพร ศรีแก้ว เขื่อน บ้านโนนนางาม ตำบลดอนตะหนิน	๑. เพื่อแก้ไขปัญหาความเดือดร้อนของประชาชนในการใช้เส้นทางคมนาคม ๒. สัญจรไปมา และขนส่งพืชผลทางการเกษตร ๓. เพื่อความปลอดภัย ๔. เพื่อปรับปรุงซ่อมแซมถนนให้มีสภาพที่ดีขึ้น	ถนนผิวจราจรแอสฟัลต์ติกคอนกรีต ขนาดกว้าง ๕ เมตร ยาวประมาณ ๔๕๕ เมตร หนา ๐.๑๕ เมตร	๑,๐๒๓,๗๕๐	๑,๐๒๓,๗๕๐	๑,๐๒๓,๗๕๐	๑,๐๒๓,๗๕๐	๑. ถนนที่ก่อสร้างเป็นไปตามมาตรฐาน ๒. ประชาชนมีความพึงพอใจ ไม่น้อยกว่าร้อยละ ๘๐	ประชาชนได้รับการแก้ไขปัญหาได้ถูกต้องตามความต้องการ ได้รับความปลอดภัยและสะดวกสบายและปลอดภัยในการเดินทางและมีความสะดวกในการขนส่งพืชผลทางการเกษตรมากยิ่งขึ้นและมีถนนที่มีคุณภาพดียิ่งขึ้น	องค์การบริหารส่วนจังหวัด/กรมส่งเสริมการปกครองท้องถิ่น	
๕	โครงการก่อสร้างถนนหินคลุก บ้านดอนบก หมู่ที่ ๔ สายทางจากทางแยกไปโนนนางาม ไป โลกโคกหวาย เชื่อมต่อกับลุดูชาติ อ.คง	๑. เพื่อแก้ไขปัญหาความเดือดร้อนของประชาชนในการใช้เส้นทางคมนาคม ๒. สัญจรไปมา และขนส่งพืชผลทางการเกษตร ๓. เพื่อความปลอดภัย ๔. เพื่อปรับปรุงซ่อมแซมถนนให้มีสภาพที่ดีขึ้น	ถนนหินคลุก ขนาดกว้าง ๖ เมตร ยาวประมาณ ๑,๓๓๐ เมตร หนา ๐.๑๕ เมตร หรือมีปริมาณหินคลุกไม่น้อยกว่า ๑,๑๙๗ ลูกบาศก์เมตร	๑,๖๕๑,๐๐๐	๑,๖๕๑,๐๐๐	๑,๖๕๑,๐๐๐	๑,๖๕๑,๐๐๐	๑. ถนนที่ก่อสร้างเป็นไปตามมาตรฐาน ๒. ประชาชนมีความพึงพอใจ ไม่น้อยกว่าร้อยละ ๘๐	ประชาชนได้รับการแก้ไขปัญหาได้ถูกต้องตามความต้องการ ได้รับความปลอดภัยและสะดวกสบายและปลอดภัยในการเดินทางและมีความสะดวกในการขนส่งพืชผลทางการเกษตรมากยิ่งขึ้นและมีถนนที่มีคุณภาพดียิ่งขึ้น	องค์การบริหารส่วนจังหวัด/กรมส่งเสริมการปกครองท้องถิ่น	

(๑) แผนงานอุตสาหกรรมและการโยธา

ที่	โครงการ	วัตถุประสงค์	เป้าหมาย (ผลผลิตของโครงการ)	งบประมาณ					ตัวชี้วัด (KPI)	ผลลัพธ์ที่คาดว่าจะได้รับ	หน่วยงานที่จะขอประสาน
				ปี ๒๕๖๖ (บาท)	ปี ๒๕๖๗ (บาท)	ปี ๒๕๖๘ (บาท)	ปี ๒๕๖๙ (บาท)	ปี ๒๕๗๐ (บาท)			
๖	โครงการก่อสร้างถนน คลส. บ้านหนองแจ้งน้อย หมู่ที่ ๕ สายทางจากบริเวณบ้าน นางอำนาจ ประชาพันธ์ ถึง บริเวณนาบนิพนธ์ ด่างกิง หมู่ที่ ๖ บ้านโนนตัว	๑. เพื่อแก้ไขปัญหาความเดือดร้อนของประชาชนในการใช้เส้นทางคมนาคม สัญจรไปมา และขนส่งพืชผลทางการเกษตร ๒. เพื่อความปลอดภัยต่อชีวิตและทรัพย์สินของประชาชน ๓. เพื่อปรับปรุงซ่อมแซมถนนให้มีความปลอดภัยยิ่งขึ้น	ถนนคอนกรีตเสริมเหล็ก ขนาดกว้าง ๕ เมตร ยาวประมาณ ๒,๐๐๐ เมตร หนา ๐.๑๕ เมตร	๖,๗๐๐,๐๐๐ (บาท)	๖,๗๐๐,๐๐๐ (บาท)	๖,๗๐๐,๐๐๐ (บาท)	๖,๗๐๐,๐๐๐ (บาท)	๑. ถนนที่ก่อสร้างเป็นไปตามมาตรฐาน ๒. ประชาชนมีความพึงพอใจไม่น้อยกว่าร้อยละ ๘๐	ประชาชนได้รับการแก้ไขปัญหาได้ถูกต้องตามความต้องการได้รับความสะดวกสบายและปลอดภัยในการเดินทางและมีความสะดวกในการขนส่งพืชผลทางการเกษตรมากยิ่งขึ้นและมีถนนที่มีคุณภาพดียิ่งขึ้น	กรมส่งเสริมการปกครองท้องถิ่น	
๗	โครงการก่อสร้างถนนหินคลุก บ้านโนนตัว หมู่ที่ ๖ จากบริเวณนาบนิพนธ์ เทพคำดี - บ้านนายมี โคนุช ไปเชื่อมต่อกับตำบลบัวใหญ่	๑. เพื่อแก้ไขปัญหาความเดือดร้อนของประชาชนในการใช้เส้นทางคมนาคม สัญจรไปมา และขนส่งพืชผลทางการเกษตร ๒. เพื่อความปลอดภัยต่อชีวิตและทรัพย์สินของประชาชน ๓. เพื่อปรับปรุงซ่อมแซมถนนให้มีความปลอดภัยยิ่งขึ้น	ถนนหินคลุก ขนาดกว้าง ๕ เมตร ยาวประมาณ ๒,๒๘๔ เมตร หนา ๐.๑๕ เมตร	๒,๕๑๒,๔๐๐ (บาท)	๒,๕๑๒,๔๐๐ (บาท)	๒,๕๑๒,๔๐๐ (บาท)	๒,๕๑๒,๔๐๐ (บาท)	๑. ถนนที่ก่อสร้างเป็นไปตามมาตรฐาน ๒. ประชาชนมีความพึงพอใจไม่น้อยกว่าร้อยละ ๘๐	ประชาชนได้รับการแก้ไขปัญหาได้ถูกต้องตามความต้องการได้รับความสะดวกสบายและปลอดภัยในการเดินทางและมีความสะดวกในการขนส่งพืชผลทางการเกษตรมากยิ่งขึ้นและมีถนนที่มีคุณภาพดียิ่งขึ้น	องค์การบริหารส่วนจังหวัด/กรมส่งเสริมการปกครองท้องถิ่น	

(๑) แผนงานยุทธศาสตร์และการโยธา

ที่	โครงการ	วัตถุประสงค์	เป้าหมาย (ผลผลิตของโครงการ)	งบประมาณ					ตัวชี้วัด (KPI)	ผลลัพธ์ที่คาดว่าจะได้รับ	หน่วยงานที่จะ ขอประสาน
				ปี ๒๕๖๖ (บาท)	ปี ๒๕๖๗ (บาท)	ปี ๒๕๖๘ (บาท)	ปี ๒๕๖๙ (บาท)	ปี ๒๕๗๐ (บาท)			
๘	โครงการปรับปรุงถนนผิวจราจรแอสฟัลต์ติกคอนกรีตบ้านโนนตัวหมู่ที่ ๖ สายทางจากบ้านนางสุวรรณีเทพคำดี ถึง ถนนลาดยางบ้านเสมโท่ง-หัวหนองทางหลวงหมายเลข นม. ๑๐๘๓	๑. เพื่อแก้ไขปัญหาความเดือดร้อนของประชาชนในการใช้เส้นทางคมนาคมสัญจรไปมา และขนส่งพืชผลทางการเกษตร ๒. เพื่อความปลอดภัยต่อชีวิตและทรัพย์สินของประชาชน ๓. เพื่อปรับปรุงซ่อมแซมถนนให้มีสภาพที่ดีขึ้น	ถนนผิวจราจรแอสฟัลต์ติก คอนกรีต ขนาดกว้าง ๕ เมตร ยาวประมาณ ๑,๖๘๐ เมตร หนา ๐.๑๕ เมตร	๓,๓๕๐,๐๐๐	๓,๓๕๐,๐๐๐	๓,๓๕๐,๐๐๐	๓,๓๕๐,๐๐๐	๓,๓๕๐,๐๐๐	๑. ถนนที่ก่อสร้างเป็นไปตามมาตรฐาน ๒. ประชาชนมีความพึงพอใจไม่น้อยกว่าร้อยละ ๘๐	ประชาชนได้รับการแก้ไขปัญหาได้ถูกต้องตามความต้องการ ได้รับความปลอดภัยและสะดวกในการเดินทางและมีความสะดวกในการขนส่งพืชผลทางการเกษตรมากยิ่งขึ้นและมีถนนที่มีคุณภาพดียิ่งขึ้น	องค์การบริหารส่วนจังหวัด/กรมส่งเสริมการปกครองท้องถิ่น
๙	โครงการก่อสร้างถนนหินคลุก บ้านโนนตัว หมู่ที่ ๖ สายทางจากบ้านนายวีรัตน์บรรดาศักดิ์ เชื่อมตำบลโนนทองกลาง	๑. เพื่อแก้ไขปัญหาความเดือดร้อนของประชาชนในการใช้เส้นทางคมนาคมสัญจรไปมา และขนส่งพืชผลทางการเกษตร ๒. เพื่อความปลอดภัยต่อชีวิตและทรัพย์สินของประชาชน ๓. เพื่อปรับปรุงซ่อมแซมถนนให้มีสภาพที่ดีขึ้น	ลงหินคลุก ขนาดกว้าง ๓ เมตร ยาวประมาณ ๓,๕๐๐ เมตร หนาเฉลี่ย ๐.๑๕ เมตร หรือมีปริมาณหินคลุกไม่น้อยกว่า ๑,๕๓๕ ลบ.ม.	๒,๑๓๒,๓๐๐	๒,๑๓๒,๓๐๐	๒,๑๓๒,๓๐๐	๒,๑๓๒,๓๐๐	๒,๑๓๒,๓๐๐	๑. ถนนที่ก่อสร้างเป็นไปตามมาตรฐาน ๒. ประชาชนมีความพึงพอใจไม่น้อยกว่าร้อยละ ๘๐	ประชาชนได้รับการแก้ไขปัญหาได้ถูกต้องตามความต้องการ ได้รับความปลอดภัยและมีความสะดวกในการเดินทางและมีความสะดวกในการขนส่งพืชผลทางการเกษตรมากยิ่งขึ้นและมีถนนที่มีคุณภาพดียิ่งขึ้น	องค์การบริหารส่วนจังหวัด/กรมส่งเสริมการปกครองท้องถิ่น

(๑) แผนงานอุตสาหกรรมและการโยธา

ที่	โครงการ	วัตถุประสงค์	เป้าหมาย (ผลผลิตของโครงการ)	งบประมาณ					ตัวชี้วัด (KPI)	ผลลัพธ์ที่คาดว่าจะได้รับ	หน่วยงานที่จะ ขอประสาน
				ปี ๒๕๖๖ (บาท)	ปี ๒๕๖๗ (บาท)	ปี ๒๕๖๘ (บาท)	ปี ๒๕๖๙ (บาท)	ปี ๒๕๗๐ (บาท)			
๑๐	โครงการก่อสร้างถนน ค.ส.ล. บ้านหนองหัวช้าง หมู่ที่ ๗ จากโรงขมเงิน - ท่วมวง ตำบลกุดออก	๑. เพื่อแก้ไขปัญหาความเดือดร้อนของประชาชนในการใช้เส้นทางคมนาคม สัญจรไปมา และขนส่งที่ผลทางการเกษตร ๒. เพื่อความปลอดภัยต่อชีวิตและทรัพย์สินของประชาชน ๓. เพื่อปรับปรุง ขอมแซมถนนใหม่ สภาพที่ดีขึ้น	ถนน ค.ส.ล. ขนาดกว้าง ๕ เมตร ยาวประมาณ ๓๕๔ หนา ๐.๑๕ เมตร	๑,๑๘๕,๙๐๐	๑,๑๘๕,๙๐๐	๑,๑๘๕,๙๐๐	๑,๑๘๕,๙๐๐	๑,๑๘๕,๙๐๐	๑. ถนนที่ก่อสร้างเป็นไปตามมาตรฐาน ๒. ประชาชนมีความพึงพอใจ ไม่น้อยกว่าร้อยละ ๘๐	ประชาชนได้รับการแก้ไขปัญหาได้ถูกต้องตามความต้องการ ได้รับความปลอดภัย สะดวกสบายและเดินทางและมีความสะดวกในการขนส่งพืชผลทางการเกษตรมากยิ่งขึ้นและมีถนนที่มีคุณภาพดียิ่งขึ้น	องค์การบริหารส่วนจังหวัด/กรมส่งเสริมการปกครองท้องถิ่น
๑๑	โครงการก่อสร้างสะพานคอนกรีตเสริมเหล็กข้ามคลองท่าม่วง หมู่ที่ ๗ บ้านหนองหัวช้าง ตำบลกุดออก	๑. เพื่อแก้ไขปัญหาความเดือดร้อนของประชาชนในการใช้เส้นทางคมนาคมสัญจรไปมา และขนส่งพืชผลทางการเกษตร ๒. เพื่อความปลอดภัยต่อชีวิตและทรัพย์สินของประชาชน ๓. เพื่อ ให้มีมาตรฐาน ในการสัญจรไปมา	สะพาน ค.ส.ล. ขนาดกว้าง ๖ เมตร ยาว ๔๕ เมตร	๑๑,๗๖๖,๖๐๐	๑๑,๗๖๖,๖๐๐	๑๑,๗๖๖,๖๐๐	๑๑,๗๖๖,๖๐๐	๑๑,๗๖๖,๖๐๐	๑. ประชาชนมีความพึงพอใจ ไม่น้อยกว่าร้อยละ ๘๐	ประชาชนได้รับการแก้ไขปัญหาได้ถูกต้องตามความต้องการ ได้รับความปลอดภัยและเดินทางและมีความสะดวกในการขนส่งพืชผลทางการเกษตรมากยิ่งขึ้นและมีถนนที่มีคุณภาพดียิ่งขึ้น	องค์การบริหารส่วนจังหวัด/กรมส่งเสริมการปกครองท้องถิ่น

(๑) แผนงานอุตสาหกรรมและการโยธา

ที่	โครงการ	วัตถุประสงค์	เป้าหมาย (ผลผลิตของโครงการ)	งบประมาณ					ตัวชี้วัด (KPI)	ผลลัพธ์ที่คาดว่าจะได้รับ	หน่วยงานที่จะ ขอประสาน
				ปี ๒๕๖๖ (บาท)	ปี ๒๕๖๗ (บาท)	ปี ๒๕๖๘ (บาท)	ปี ๒๕๖๙ (บาท)	ปี ๒๕๗๐ (บาท)			
๑๒	โครงการก่อสร้างสะพานคอนกรีตเสริมเหล็กข้ามคลองตะไกร หมู่ที่ ๓ บ้านหนองหัวช้าง เข็มตำบลโนนประดู่	๑. เพื่อแก้ไขปัญหาความเดือดร้อนของประชาชนในการใช้เส้นทางคมนาคม สัญจรไปมา และขนส่งพืชผลทางการเกษตร ๒. เพื่อความปลอดภัยต่อชีวิตและทรัพย์สินของประชาชน ๓. เพื่อให้ประชาชนมีสะพานที่มีมาตรฐานในการสัญจรไป-มา	สะพาน ค.ส.ส. ขนาดกว้าง ๖ เมตร ยาว ๒๖ เมตร	๖,๓๙๘,๔๘๐	๖,๓๙๘,๔๘๐	๖,๓๙๘,๔๘๐	๖,๓๙๘,๔๘๐	๖,๓๙๘,๔๘๐	๑. ประชาชนมีความพึงพอใจไม่น้อยกว่าร้อยละ ๘๐	ประชาชนได้รับการแก้ไขปัญหาได้ถูกต้องตามความต้องการ ได้รับความปลอดภัยและสะดวกในการเดินทางและมีความสะดวกในการขนส่งพืชผลทางการเกษตรมากยิ่งขึ้นและมีสะพานที่มีคุณภาพดียิ่งขึ้น	องค์การบริหารส่วนจังหวัด/กรมส่งเสริมการปกครองท้องถิ่น
๑๓	โครงการก่อสร้างถนนดินคึกพร้อมเสริมคันดิน บ้านหนองหัวช้างหมู่ที่ ๗ สายทางจากบริเวณนายสมพงษ์ ทัพบิมไล้ เข็มบ้านกระเบื้อง ต.ดอนตะหนิน	๑. เพื่อแก้ไขปัญหาความเดือดร้อนของประชาชนในการใช้เส้นทางคมนาคม สัญจรไปมา และขนส่งพืชผลทางการเกษตร ๒. เพื่อความปลอดภัยต่อชีวิตและทรัพย์สินของประชาชน ๓. เพื่อปรับปรุงซ่อมแซมถนนให้มีสภาพที่ดีขึ้น	ถนนดินคึกพร้อมเสริมคันดิน กว้าง ๕ เมตร ยาว ๙๙๐ เมตร หนาเฉลี่ย ๐.๑๕ เมตร หรือมีปริมาณหินคลุกไม่น้อยกว่า ๗๔๒.๕๐ ลบ.ม., ลูกกรงรองพื้นทางหนาเฉลี่ย ๐.๓๐ เมตร หรือมีลูกกรงไม่น้อยกว่า ๑,๔๔๔ ลบ.ม. , คันดินทาง หนาเฉลี่ย ๐.๕๐ เมตร หรือมีคันดินทางไม่น้อยกว่า ๒,๙๗๐ ลบ.ม.	๒,๔๐๔,๑๐๐	๒,๔๐๔,๑๐๐	๒,๔๐๔,๑๐๐	๒,๔๐๔,๑๐๐	๒,๔๐๔,๑๐๐	๑. ถนนที่ก่อสร้างเป็นไปตามมาตรฐาน ๒. ประชาชนมีความพึงพอใจไม่น้อยกว่าร้อยละ ๘๐	ประชาชนได้รับการแก้ไขปัญหาได้ถูกต้องตามความต้องการ ได้รับความปลอดภัยและสะดวกในการเดินทางและมีความสะดวกในการขนส่งพืชผลทางการเกษตรมากยิ่งขึ้นและมีถนนที่มีคุณภาพดียิ่งขึ้น	องค์การบริหารส่วนจังหวัด/กรมส่งเสริมการปกครองท้องถิ่น

(๑) แผนงานอุตสาหกรรมและการโยธา

ที่	โครงการ	วัตถุประสงค์	เป้าหมาย (ผลผลิตของโครงการ)	งบประมาณ					ตัวชี้วัด (KPI)	ผลลัพธ์ที่คาดว่าจะได้รับ	หน่วยงานที่จะ ขอประสาน
				ปี ๒๕๖๖ (บาท)	ปี ๒๕๖๗ (บาท)	ปี ๒๕๖๘ (บาท)	ปี ๒๕๖๙ (บาท)	ปี ๒๕๗๐ (บาท)			
๑๔	โครงการปรับปรุงผิวจราจร แอสฟัลต์คอกอนกรีต บ้าน โนนใหญ่ หมู่ที่ ๘ จาก บริเวณบ้านขยายบุญจันทร์ ข้างเหล็ก ถึง ถนนลาดยาง ทางหลวงหมายเลข นม. ๑๐๒๒	๑. เพื่อแก้ไขปัญหา ความเดือดร้อนของ ประชาชนในการใช้ เส้นทางคมนาคม สัญจรไปมา และ ขนส่งพืชผลทางการ เกษตร ๒. เพื่อความ ปลอดภัยต่อชีวิตและ ทรัพย์สินของ ประชาชน ๓. เพื่อปรับปรุง ซ่อมแซมถนนให้มี สภาพที่ดีขึ้น	ถนนผิวจราจรแอส ฟัลต์ คอกคอนกรีต ขนาดกว้าง ๕ เมตร ยาวประมาณ ๙๐๐ เมตร หนา ๐.๐๕ เมตร	๑,๕๘๔,๐๐๐	๑,๕๘๔,๐๐๐	๑,๕๘๔,๐๐๐	๑,๕๘๔,๐๐๐	๑,๕๘๔,๐๐๐	๑. ถนนที่ ก่อสร้าง เป็นไปตาม มาตรฐาน ๒. ประชาชนมี ความพึงพอใจ ไม่น้อยกว่า ร้อยละ ๘๐	ประชาชนได้รับการ แก้ไขปัญหาได้ถูกต้อง ตามความต้องการ ได้รับความ สะดวกสบายและ ปลอดภัยในการ เดินทางและมีความ สะดวกในการขนส่ง พืชผลทางการเกษตร มากยิ่งขึ้นและมีถนน ที่มีคุณภาพดีขึ้น	กรมส่งเสริม การปกครอง ท้องถิ่น
๑๕	โครงการก่อสร้างถนนหิน คลุก บ้านไร่ย่อย หมู่ที่ ๕ จากบริเวณสามแยกนาย วิชัย บุญนอก - ถนนทาง หลวงหมายเลข นม. ๔๐๗ บ้านดอนบุรี ตำบลดอนตะ หิน	๑. เพื่อแก้ไขปัญหา ความเดือดร้อนของ ประชาชนในการใช้ เส้นทางคมนาคม สัญจรไปมา และ ขนส่งพืชผลทางการ เกษตร ๒. เพื่อความ ปลอดภัยต่อชีวิตและ ทรัพย์สินของ ประชาชน ๓. เพื่อปรับปรุง ซ่อมแซมถนนให้มี สภาพที่ดีขึ้น	ถนนหินคลุก ขนาด กว้าง ๖ เมตร ยาว ๒,๐๐๐ เมตร หนา ๐.๑๕ เมตร	๑,๕๘๔,๐๐๐	๑,๕๘๔,๐๐๐	๑,๕๘๔,๐๐๐	๑,๕๘๔,๐๐๐	๑,๕๘๔,๐๐๐	๑. ถนนที่ ก่อสร้าง เป็นไปตาม มาตรฐาน ๒. ประชาชนมี ความพึงพอใจ ไม่น้อยกว่า ร้อยละ ๘๐	ประชาชนได้รับการ แก้ไขปัญหาได้ถูกต้อง ตามความต้องการ ได้รับความ สะดวกสบายและ ปลอดภัยในการ เดินทางและมีความ สะดวกในการขนส่ง พืชผลทางการเกษตร มากยิ่งขึ้นและมีถนน ที่มีคุณภาพดีขึ้น	องค์การ บริหารส่วน จังหวัด/กรม ส่งเสริมการ ปกครอง ท้องถิ่น

(๑) แผนงานอุตสาหกรรมและการโยธา

ที่	โครงการ	วัตถุประสงค์	เป้าหมาย (ผลผลิตของโครงการ)	งบประมาณ					ตัวชี้วัด (KPI)	ผลลัพธ์ที่คาดว่าจะได้รับ	หน่วยงานที่จะ ขอประสาน
				ปี ๒๕๖๖ (บาท)	ปี ๒๕๖๗ (บาท)	ปี ๒๕๖๘ (บาท)	ปี ๒๕๖๙ (บาท)	ปี ๒๕๗๐ (บาท)			
๑๖	โครงการก่อสร้างถนน ค.ส.ล. บ้านไร่อ้อย หมู่ที่ ๙ สายทางจากถนนทางหลวงหมายเลข นม. ๑๐๒๒ บริเวณหน้าวัดป่าศรีวิชัย วัฒนธรรม ถึง สามแยกศูนย์เรียนรู้ ม.๙	๑. เพื่อแก้ไขปัญหาคงเหลือของประชาชนในกรณีใช้เส้นทางคมนาคม สัญจรไปมา และขนส่งพืชผลทางการเกษตร ๒. เพื่อความปลอดภัยต่อชีวิตและทรัพย์สินของประชาชน ๓. เพื่อปรับปรุงซ่อมแซมถนนให้มีสภาพที่ดีขึ้น	ถนนคอนกรีตเสริมเหล็ก ขนาดกว้าง ๖ เมตร ยาว ๙๗๒ เมตร หน้า ๐.๑๕ เมตร	๓,๙๐๗,๔๔๐				๓,๙๐๗,๔๔๐	๑. ถนนที่ก่อสร้างเป็นไปตามมาตรฐาน ๒. ประชาชนมีความพึงพอใจไม่น้อยกว่าร้อยละ ๘๐	ประชาชนได้รับบริการแก้ไขปัญหาได้ถูกต้องตามความต้องการ ได้รับความปลอดภัยและสะดวกสบายและปลอดภัยในการเดินทางและมีความสะดวกในการขนส่งพืชผลทางการเกษตรมากยิ่งขึ้นและมีถนนที่มีคุณภาพดียิ่งขึ้น	กรมส่งเสริมการปกครองท้องถิ่น
๑๗	โครงการก่อสร้างถนนลาดยางแอสฟัลติกคอนกรีต บ้านแจ้งสว่าง หมู่ที่ ๑๑ ถนนสายบ้านแจ้งสว่าง ถึง คุ้มโคกกลาง เชื่อมตำบลคอนตะหนักัน	เพื่อให้มีถนนที่ได้มาตรฐานสำหรับการสัญจรไปมาสะดวกปลอดภัยและขนส่งพืชผลทางการเกษตร	ลงหินคลุก หน้า ๐.๒๐ เมตร และก่อสร้างถนนลาดยาง ขนาดกว้าง ๔ เมตร ยาวประมาณ ๑,๑๓๐ เมตร	๓,๒๐๙,๒๐๐					๑. ถนนที่ก่อสร้างเป็นไปตามมาตรฐาน ๒. ประชาชนมีความพึงพอใจไม่น้อยกว่าร้อยละ ๘๐	ประชาชนได้รับความสะดวกสบายและปลอดภัยในการเดินทางและขนส่งพืชผลทางการเกษตรรวดเร็ว มากขึ้น	องค์กรบริหารส่วนจังหวัด/กรมส่งเสริมการปกครองท้องถิ่น
รวม	๑๗ โครงการ			๑๙,๓๔๕,๐๔๐	๔๐,๑๔๑,๐๓๐	๕๖,๕๗๕,๙๗๐	๕๔,๙๙๑,๙๗๐	๕๒,๔๗๙,๕๗๐			

(๒) แผนงานเกษตรและชุมชน

ที่	โครงการ	วัตถุประสงค์	เป้าหมาย (ผลผลิตของโครงการ)	งบประมาณ					ตัวชี้วัด (KPI)	ผลลัพธ์ที่คาดว่าจะได้รับ	หน่วยงานที่จะ ขอประสาน
				ปี ๒๕๖๖ (บาท)	ปี ๒๕๖๗ (บาท)	ปี ๒๕๖๘ (บาท)	ปี ๒๕๖๙ (บาท)	ปี ๒๕๗๐ (บาท)			
๑	โครงการติดตั้งไฟฟ้าส่องสว่างระบบโซลาร์เซลล์ (solar cell) สายทางจากบ้านเสาใหญ่ ถึง บ้านหัวหนองเทศบาลเมืองบัวใหญ่	เพื่อให้ถนนสายดังกล่าวมีแสงสว่างทั่วถึง ลดจุดเสี่ยงภายในตำบลและเพื่อประโยชน์ในการสัญจรของประชาชนทั่วไป เพื่อป้องกันการเกิดอาชญากรรม ป้องกันอุบัติเหตุเพื่อความปลอดภัยในชีวิตและทรัพย์สิน	ติดตั้งไฟฟ้าส่องสว่างระบบโซลาร์เซลล์ (solar cell) สายทางจากบ้านเสาใหญ่ ถึง บ้านหัวหนองเทศบาลเมืองบัวใหญ่ ระยะทาง ๕,๓๐๐ เมตร จำนวน ๑๐๖ จุด	๓,๙๐๕,๐๐๐ (บาท)	๓,๙๐๕,๐๐๐ (บาท)	๓,๙๐๕,๐๐๐ (บาท)	๓,๙๐๕,๐๐๐ (บาท)	๓,๙๐๕,๐๐๐ (บาท)	ประชาชนมีความพึงพอใจไม่น้อยกว่าร้อยละ ๘๐	- ถนนมีแสงสว่าง - ประชาชนได้รับความสะดวก และมีความปลอดภัยในชีวิตและทรัพย์สิน	กองช่าง
รวม	๑ โครงการ			๐	๓,๙๐๕,๐๐๐	๓,๙๐๕,๐๐๐	๓,๙๐๕,๐๐๐	๓,๙๐๕,๐๐๐			

กลยุทธ์ ๒. พัฒนาระบบประปา ก่อสร้าง ปรับปรุง ซ่อมแซม ให้มีคุณภาพ และมีปริมาณเพียงพอ สามารถให้บริการได้อย่างทั่วถึงและได้มาตรฐาน

(๑) แผนงานอุตสาหกรรมและการโยธา

ที่	โครงการ	วัตถุประสงค์	เป้าหมาย (ผลผลิตของโครงการ)	งบประมาณ					ตัวชี้วัด (KPI)	ผลลัพธ์ที่คาดว่าจะได้รับ	หน่วยงานที่จะ ขอประสาน
				ปี ๒๕๖๖ (บาท)	ปี ๒๕๖๗ (บาท)	ปี ๒๕๖๘ (บาท)	ปี ๒๕๖๙ (บาท)	ปี ๒๕๗๐ (บาท)			
๑	โครงการก่อสร้างระบบประปาหมู่บ้าน ผิวดินขนาดใหญ่ บ้านหนองแจ้จ้อย หมู่ที่ ๕	เพื่อให้ประชาชน ม.๕ ม.๑๑ และส่วนราชการในพื้นที่ มีน้ำสะอาดสำหรับใช้ในการบริโภคอุปโภค	ก่อสร้างระบบผลิตน้ำประปา แบบป๊อกลงถัง ขนาดใหญ่ ตามบัญชีนวัตกรรมไทย จำนวน ๑ แห่ง โดยทำการก่อสร้างระบบผลิตน้ำประปา แบบป๊อกลงถัง ขนาดใหญ่ L รองรับ ๑๒๑-๓๐๐ครัวเรือน กำลังผลิต ๑๐ ลูกบาศก์เมตร/ชั่วโมง ตามแบบมาตรฐาน บัญชีนวัตกรรมไทย โดยสำนักงบประมาณ	๕,๒๐๐,๐๐๐ (บาท)	๕,๒๐๐,๐๐๐ (บาท)	๕,๒๐๐,๐๐๐ (บาท)	๕,๒๐๐,๐๐๐ (บาท)	๕,๒๐๐,๐๐๐ (บาท)	ประชาชนมีความพึงพอใจไม่น้อยกว่าร้อยละ ๘๐	ประชาชนในพื้นที่ มีน้ำสำหรับอุปโภค/บริโภค ที่สะอาด และถูกสุขลักษณะมากขึ้น	องค์การบริหารส่วนจังหวัด/กรมส่งเสริมการปกครองท้องถิ่น

(๑) แผนงานอุตสาหกรรมและการโยธา

ที่	โครงการ	วัตถุประสงค์	เป้าหมาย (ผลผลิตของโครงการ)	งบประมาณ					ตัวชี้วัด (KPI)	ผลลัพธ์ที่คาดว่าจะได้รับ	หน่วยงานที่จะ ขอประสาน
				ปี ๒๕๖๖ (บาท)	ปี ๒๕๖๗ (บาท)	ปี ๒๕๖๘ (บาท)	ปี ๒๕๖๙ (บาท)	ปี ๒๕๗๐ (บาท)			
๒	โครงการก่อสร้างระบบ ประปาหมู่บ้าน ผิวดินขนาด กลาง บ้านนา หมู่ที่ ๓	เพื่อให้มีน้ำประปา จำหน่ายให้กับ ประชาชน ม. ๓ มีน้ำ สะอาดสำหรับใช้ใน การบริโภคอุปโภค อย่างเพียงพอ และได้ มาตรฐานมากขึ้น	ก่อสร้างระบบผลิต น้ำประปา แบบบ็อก แพงค์ ตามบัญชี นวัตกรรมไทย จำนวน ๑ แห่ง โดยทำการ ก่อสร้างระบบผลิต น้ำประปา แบบบ็อก แพงค์ ขนาดกลาง M รองรับ ๕๑-๑๒๐ ครัวเรือน กำลังผลิต ๗ ลูกบาศก์เมตร/ชั่วโมง ตามแบบมาตรฐาน บัญชีนวัตกรรมไทย โดยคำนึงงบประมาณ	๓,๓๐๐,๐๐๐	๓,๓๐๐,๐๐๐	๓,๓๐๐,๐๐๐	๓,๓๐๐,๐๐๐	๓,๓๐๐,๐๐๐	ประชาชนมี ความพึงพอใจ ไม่น้อยกว่า ร้อยละ ๘๐	ประชาชนในพื้นที่ มี น้ำสำหรับอุปโภค/ บริโภค ที่สะอาด และ ถูกสุขลักษณะมากขึ้น	องค์การ บริหารส่วน จังหวัด/กรม ส่งเสริมการ ปกครอง ท้องถิ่น
๓	โครงการก่อสร้างระบบ ประปาหมู่บ้าน ผิวดินขนาด กลาง บ้านเนินใหญ่ หมู่ที่ ๘	เพื่อให้มีน้ำประปา จำหน่ายให้กับ ประชาชน ม. ๘ มีน้ำ สะอาดสำหรับใช้ใน การบริโภคอุปโภค อย่างเพียงพอ และได้ มาตรฐานมากขึ้น	ก่อสร้างระบบผลิต น้ำประปา แบบบ็อก แพงค์ ตามบัญชี นวัตกรรมไทย จำนวน ๑ แห่ง โดย ทำการก่อสร้างระบบ ผลิตน้ำประปา แบบ บ็อกแพงค์ ขนาดกลาง M รองรับ ๕๑-๑๒๐ ครัวเรือน กำลังผลิต ๗ ลูกบาศก์เมตร/ ชั่วโมง ตามแบบ มาตรฐาน บัญชี นวัตกรรมไทย โดย คำนึงงบประมาณ	๓,๓๐๐,๐๐๐	๓,๓๐๐,๐๐๐	๓,๓๐๐,๐๐๐	๓,๓๐๐,๐๐๐	๓,๓๐๐,๐๐๐	ประชาชนมี ความพึงพอใจ ไม่น้อยกว่า ร้อยละ ๘๐	ประชาชนในพื้นที่ มี น้ำสำหรับอุปโภค/ บริโภค ที่สะอาด และ ถูกสุขลักษณะมากขึ้น	องค์การ บริหารส่วน จังหวัด/กรม ส่งเสริมการ ปกครอง ท้องถิ่น

(๑) แผนงานอุตสาหกรรมและการโยธา

ที่	โครงการ	วัตถุประสงค์	เป้าหมาย (ผลผลิตของโครงการ)	งบประมาณ					ตัวชี้วัด (KPI)	ผลลัพธ์ที่คาดว่าจะได้รับ	หน่วยงานที่จะ ขอประสาน
				ปี ๒๕๖๖ (บาท)	ปี ๒๕๖๗ (บาท)	ปี ๒๕๖๘ (บาท)	ปี ๒๕๖๙ (บาท)	ปี ๒๕๗๐ (บาท)			
๔	โครงการก่อสร้างระบบ ประปาหมู่บ้าน ผิวดินขนาด กลาง บ้านไร่อ้อย หมู่ที่ ๙	เพื่อให้มีน้ำประปา จำหน่ายให้กับ ประชาชน ม. ๙ มีน้ำ สะอาดสำหรับใช้ใน การบริโภคอุปโภค อย่างเพียงพอ และได้ มาตรฐานมากขึ้น	ก่อสร้างระบบผลิต น้ำประปา แบบบ็อก แทงค์ ตามบัญชี นวัตกรรมไทย จำนวน ๑ แห่ง โดย ทำการก่อสร้าง ระบบผลิตน้ำประปา แบบบ็อกแทงค์ ขนาดกลาง M รองรับ ๕๑-๑๒๐ ครัวเรือน กำลังผลิต ๗ ลูกบาศก์เมตร/ ชั่วโมง ตามแบบ มาตรฐาน บัญชี นวัตกรรมไทย โดย สำนักงานประมาณ	๓,๓๐๐,๐๐๐	๓,๓๐๐,๐๐๐	๓,๓๐๐,๐๐๐	๓,๓๐๐,๐๐๐	๓,๓๐๐,๐๐๐	ประชาชนมี ความพึงพอใจ ไม่น้อยกว่า ร้อยละ ๘๐	ประชาชนในพื้นที่มี น้ำสำหรับอุปโภค/ บริโภค ที่สะอาด และ ถูกต้องลักษณะมากขึ้น	องค์การ บริหารส่วน จังหวัด/กรม ส่งเสริมการ ปกครอง ท้องถิ่น
รวม	๔ โครงการ			๐	๕,๒๐๐,๐๐๐	๑๕,๑๐๐,๐๐๐	๑๕,๑๐๐,๐๐๐	๑๕,๑๐๐,๐๐๐	๑๕,๑๐๐,๐๐๐		

- ก. ยุทธศาสตร์ชาติ ๒๐ ปี ยุทธศาสตร์ที่ ๒ ด้านการสร้างความสามารถในการแข่งขัน
 ยุทธศาสตร์ที่ ๕ ด้านการสร้างการเติบโตบนคุณภาพชีวิตที่เป็นมิตรต่อสิ่งแวดล้อม
 ข. แผนพัฒนาเศรษฐกิจและสังคมแห่งชาติ ฉบับที่ ๑๓ หมายเหตุที่ ๑ ไทยเป็นประเทศชั้นนำด้านสินค้าเกษตรและเกษตรแปรรูปมูลค่าสูง
 หมายเหตุที่ ๑๑ ไทยสามารถลดความเสี่ยงและผลกระทบจากภัยธรรมชาติและการเปลี่ยนแปลงสภาพภูมิอากาศ
 ค. Sustainable Development Goals: SDGs
 ๖. สร้างหลักประกันเรื่องน้ำและสุขาภิบาลให้มีการจัดการอย่างยั่งยืนและมีสภาพพร้อมใช้สำหรับทุกคน
 ๙. สร้างโครงสร้างพื้นฐานที่มีความทนทาน ส่งเสริมการพัฒนาอุตสาหกรรมที่ครอบคลุมและยั่งยืน และส่งเสริมนวัตกรรม
 ง. ยุทธศาสตร์จังหวัดที่ ๑ ส่งเสริม พัฒนา และยกระดับบริการสาธารณสุขและเกษตรแปรรูปมูลค่าสูง
 ยุทธศาสตร์จังหวัดที่ ๔ ยกระดับบริหารจัดการทรัพยากรธรรมชาติและสิ่งแวดล้อมให้เกิดสมดุลและยั่งยืน
 จ. ยุทธศาสตร์การพัฒนาขององค์กรปกครองส่วนท้องถิ่นในเขตจังหวัด ยุทธศาสตร์ที่ ๑ ยุทธศาสตร์โครงการตามแนวทางพระราชดำริ
 ยุทธศาสตร์ที่ ๓ ยุทธศาสตร์ด้านพัฒนาเศรษฐกิจ

๑. ยุทธศาสตร์ที่ ๒ ยุทธศาสตร์การสานต่อแนวทางการบริหารจัดการ

๑-๑ กลยุทธ์ ๑. พัฒนาการบริหารจัดการน้ำ ขุดลอก คูคลองและจัดสร้างแหล่งน้ำ สงวนและเก็บกักน้ำเพื่อการเกษตร เพื่อการอุปโภคและบริโภค รวมทั้งวางโครงการเพื่อแก้ไขปัญหาท่าวมและน้ำแล้ง

(๑) แผนงานการเกษตร

ที่	โครงการ	วัตถุประสงค์	เป้าหมาย (ผลผลิตของโครงการ)	งบประมาณ					ตัวชี้วัด (KPI)	ผลลัพธ์ที่คาดว่าจะได้รับ	หน่วยงานที่จะ ขอประสาน
				ปี ๒๕๖๖ (บาท)	ปี ๒๕๖๗ (บาท)	ปี ๒๕๖๘ (บาท)	ปี ๒๕๖๙ (บาท)	ปี ๒๕๗๐ (บาท)			
๑	โครงการขุดลอกสระน้ำ สาธารณะประโยชน์ของ ระเวียงใหญ่ บ้านโนนใหญ่ หมู่ที่ ๘	เพื่อขุดลอกสระน้ำ หนองระเวียงใหญ่ที่มี สภาพตื้นเขิน เพื่อ แก้ไขปัญหาขาด แคลนน้ำ เพื่อเป็น แหล่งกักเก็บน้ำไว้ใช้ ในฤดูแล้ง	ขุดลอกสระน้ำหนอง ระเวียงใหญ่ พื้นที่ ดำเนินการประมาณ ๕๖,๖๐๐ ตาราง เมตร ลึกเฉลี่ย ๓.๕๐ เมตร พร้อมตกแต่ง คันคู	๘,๙๕๐,๐๐๐ (บาท)	๘,๙๕๐,๐๐๐ (บาท)	๘,๙๕๐,๐๐๐ (บาท)	๘,๙๕๐,๐๐๐ (บาท)	ประชาชนมี ความพึงพอใจ ไม่น้อยกว่า ร้อยละ ๘๐	แหล่งน้ำได้รับการ พัฒนา และ ประชาชนมีน้ำ เพียงพอสำหรับการ อุปโภคบริโภคและ เพื่อการเกษตร	จังหวัด/กรม ส่งเสริมการ ปกครอง ท้องถิ่น	
๒	โครงการขุดลอกลำห้วยโสก บ้านไร่้อย หมู่ที่ ๙ จาก บริเวณสันฝายน้ำล้น - นา นายสงบ สีนเฮว	เพื่อขุดลอกลำห้วย โสกที่มีสภาพตื้นเขิน เพื่อแก้ไขปัญหาขาด แคลนน้ำ เพื่อเป็น แหล่งกักเก็บน้ำไว้ใช้ ในฤดูแล้ง	ขุดลอกลำห้วยโสก ระยะทางประมาณ ๘๐๐ เมตร กว้าง ๒๕ เมตร ลึกเฉลี่ย ๑ เมตร	๘,๙๕๐,๐๐๐ (บาท)	๘,๙๕๐,๐๐๐ (บาท)	๘,๙๕๐,๐๐๐ (บาท)	๘,๙๕๐,๐๐๐ (บาท)	ประชาชนมี ความพึงพอใจ ไม่น้อยกว่า ร้อยละ ๘๐	แหล่งน้ำได้รับการ พัฒนา และ ประชาชนมีน้ำ เพียงพอสำหรับการ อุปโภคบริโภคและ เพื่อการเกษตร	จังหวัด/กรม ส่งเสริมการ ปกครอง ท้องถิ่น	
รวม	๒ โครงการ			๘,๙๕๐,๐๐๐	๘,๙๕๐,๐๐๐	๘,๙๕๐,๐๐๐	๘,๙๕๐,๐๐๐				

- ก. ยุทธศาสตร์ชาติ ๒๐ ปี ยุทธศาสตร์ที่ ๓. ด้านการพัฒนาและเสริมสร้างศักยภาพทรัพยากรมนุษย์
 ยุทธศาสตร์ที่ ๔ ด้านการสร้างโอกาสและความเสมอภาคทางสังคม
 ยุทธศาสตร์ที่ ๖ ด้านการปรับสมดุลและพัฒนาระบบการบริหารจัดการภาครัฐ
 ข. แผนพัฒนาเศรษฐกิจและสังคมแห่งชาติ ฉบับที่ ๑๓ หมายเหตุที่ ๒ ไทยเป็นจุดหมายของการท่องเที่ยวที่เน้นคุณภาพและความยั่งยืน
 หมายเหตุที่ ๑๒ ไทยมีกำลังคนสมรรถนะสูง มุ่งเรียนรู้อย่างต่อเนื่อง ตอบโจทย์การพัฒนาแห่งอนาคต
 ค. Sustainable Development Goals:SDGs
 ๓. สร้างหลักประกันว่าทุกคนมีการศึกษาที่มีคุณภาพอย่างครอบคลุมและเท่าเทียมและสนับสนุนโอกาสในการเรียนรู้ตลอดชีวิต
 ๔. สร้างหลักประกันว่าทุกคนมีการศึกษาที่มีคุณภาพดีและส่งเสริมนวัตกรรมสำหรับทุกคนในทุกวัย
 ๑๑. ทำให้เมืองและการตั้งถิ่นฐานของมนุษย์มีความปลอดภัย ทวีติงพร้อมรับการเปลี่ยนแปลงที่ยั่งยืน
 ๑๖. ส่งเสริมสังคมที่สงบสุขและครอบคลุมเพื่อการพัฒนาที่ยั่งยืนให้ทุกคนเข้าถึงความยุติธรรม และสร้างสถาบันที่มีประสิทธิภาพ รับผิดชอบ และครอบคลุมในทุกระดับ

- ง. ยุทธศาสตร์จังหวัดที่ ๒. ส่งเสริม พัฒนา โครงสร้างพื้นฐาน เพื่อยกระดับเศรษฐกิจ การท่องเที่ยว การค้า การลงทุนอุตสาหกรรม เศรษฐกิจ BCG และเขตเศรษฐกิจพิเศษ
 ยุทธศาสตร์จังหวัดที่ ๓ เสริมสร้างและพัฒนาคน ชุมชน เมือง และการยกระดับการบริหารจัดการภาครัฐเพื่อสังคมคุณภาพสูง
 จ. ยุทธศาสตร์การพัฒนาขององค์กรปกครองส่วนท้องถิ่นในเขตจังหวัด ยุทธศาสตร์ที่ ๒ ยุทธศาสตร์การพัฒนาคุณภาพชีวิต
 ยุทธศาสตร์ที่ ๔ ยุทธศาสตร์การพัฒนาเมือง

๑. ยุทธศาสตร์ที่ ๓ ยุทธศาสตร์การพัฒนาด้านการท่องเที่ยว ศาสนา-วัฒนธรรมประเพณี และกีฬา
 ๑.๑ กลยุทธ์ ๒. พัฒนาและส่งเสริมเชื่อมโยงสู่กิจกรรมการท่องเที่ยว

(๑) แผนงานการศาสนา วัฒนธรรมและนันทนาการ

ที่	โครงการ	วัตถุประสงค์	เป้าหมาย (ผลผลิตของโครงการ)	งบประมาณ				ตัวชี้วัด (KPI)	ผลลัพธ์ที่คาดว่าจะได้รับ	หน่วยงานที่จะ ขอประสาน
				ปี ๒๕๖๖ (บาท)	ปี ๒๕๖๗ (บาท)	ปี ๒๕๖๘ (บาท)	ปี ๒๕๗๐ (บาท)			
๑	โครงการปรับปรุงภูมิทัศน์ และพัฒนาแหล่งท่องเที่ยว วิถีชุมชนตำบลเสม้าใหญ่	-เพื่อสร้าง/พัฒนา/ ปรับปรุงและฟื้นฟู สภาพแวดล้อมด้านต่าง ๆ แหล่งท่องเที่ยวในพื้นที่ และมีจุดสำคัญชาย ลันต์ของชุมชน โดยเฉพาะOTOP พัฒนา พื้นที่ให้เกิดความสวยงาม เป็นสถานที่ออกกัก กาย พัฒนาให้เกิดการ สร้างงาน สร้างรายได้ กระตุ้นเศรษฐกิจของ ชุมชน	ก่อสร้างอาคาร/ ก่อสร้างป้าย ทางเข้า/ป้ายแสดง ผังแหล่งท่องเที่ยว/ ปรับปรุงภูมิทัศน์ ลาน คสล./ ถนน คสล. /เกาะกลาง ถนนพร้อมติดตั้งเสา ไฟฟ้าโซล่าเซลล์	๕,๐๐๐,๐๐๐	๕,๐๐๐,๐๐๐	๕,๐๐๐,๐๐๐	๕,๐๐๐,๐๐๐	๑.จำนวน นักท่องเที่ยว ๒.รายได้ ประชากรใน ชุมชนเพิ่มขึ้น ๓.ประกอบการ สินค้าTOP สามารถ นำเสนอขาย สินค้า	จังหวัด/กรม ส่งเสริมการ ปกครอง ท้องถิ่น	
รวม	๑ โครงการ			๕,๐๐๐,๐๐๐	๕,๐๐๐,๐๐๐	๕,๐๐๐,๐๐๐	๕,๐๐๐,๐๐๐			

บัญชีครุภัณฑ์ วัสดุ
สำหรับที่ไม่ได้ดำเนินการจัดทำเป็นโครงการพัฒนาท้องถิ่น
แผนพัฒนาท้องถิ่น (พ.ศ. ๒๕๖๖ – ๒๕๗๐) ทบพวน ครั้งที่ ๑/๒๕๖๖
องค์การบริหารส่วนตำบลเสม็ดใหญ่
ประเภทครุภัณฑ์

บัญชีครุภัณฑ์ วัสดุ
 สำหรับที่ไม่ได้ดำเนินการจัดทำเป็นโครงการพัฒนาท้องถิ่น
 แผนพัฒนาท้องถิ่น (พ.ศ. ๒๕๖๖ - ๒๕๗๐) ทบพวน ครั้งที่ ๑/๒๕๖๖
 องค์การบริหารส่วนตำบลเสมาใหญ่ อำเภอบัวใหญ่ จังหวัดนครราชสีมา
 ประเภท ครุภัณฑ์

๑. ประเภทครุภัณฑ์ยานพาหนะและขนส่ง

๑. ส่งเสริมระบบการบริหารจัดการตามหลักธรรมาภิบาลให้เป็นวัฒนธรรมองค์กร มุ่งเน้นการมีส่วนร่วมของประชาชน นำเทคโนโลยีระบบสารสนเทศมาใช้ในการบริหารงาน
 ปรับปรุงพัฒนาโครงสร้างให้ทันสมัย

(๑) แผนงานบริหารทั่วไป

ที่	ครุภัณฑ์	เป้าหมาย (ผลผลิตของครุภัณฑ์)	งบประมาณ				ผลที่คาดว่าจะได้รับ	หน่วยงาน รับผิดชอบ
			ปี ๒๕๖๖ (บาท)	ปี ๒๕๖๗ (บาท)	ปี ๒๕๖๘ (บาท)	ปี ๒๕๖๙ (บาท)		
๑	รถยนต์ส่วนบุคคล (รถบรรทุก ดีเซล)	รถยนต์ส่วนบุคคล (รถบรรทุก ดีเซล) แบบดับเบิ้ลแค็บ ขนาด ๑ คัน ปริมาตรกระบะบรรทุกไม่ต่ำกว่า ๒,๔๐๐ ซีซี หรือกำลังเครื่องยนต์สูงสุด ไม่ต่ำกว่า ๑๑๐ กิโลวัตต์ ขับเคลื่อน ๒ ล้อ จำนวน ๑ คัน ราคาต้นละ ๘๕๐,๐๐๐ บาทราคาและคุณสมบัติจะเป็นไปตามบัญชีราคา มาตรฐานครุภัณฑ์ของสำนักงาน	๘๕๐,๐๐๐				อปต.เสมาใหญ่มีรถบรรทุก (ดีเซล) รถยนต์ส่วนบุคคล ใช้ในการปฏิบัติงาน	กองคลัง
		รวม	๘๕๐,๐๐๐					

(๒) แผนงานเกษตรและชุมชน

ที่	ครุภัณฑ์	เป้าหมาย (ผลผลิตของครุภัณฑ์)	งบประมาณ				ผลที่คาดว่าจะได้รับ	หน่วยงาน รับผิดชอบ
			ปี ๒๕๖๖ (บาท)	ปี ๒๕๖๗ (บาท)	ปี ๒๕๖๘ (บาท)	ปี ๒๕๖๙ (บาท)		
๑	รถกระแสไฟฟ้า	รถกระแสไฟฟ้า ชนิด ๖ ล้อ เป็นรถบรรทุกเทท้าย เครื่องยนต์ดีเซล มี กำลังแรงม้าไม่น้อยกว่า ๑๕๐ แรงม้า ติดตั้งเครนไฮดรอลิค พร้อม กระแสไฟฟ้ายกสูงไม่น้อยกว่า ๑๒ เมตร จำนวน ๑ คัน			๒,๖๐๐,๐๐๐		อปต.เสมาใหญ่มีรถกระแส ไฟฟ้าไว้ในการปฏิบัติงาน ติดตั้งซ่อมแซมระบบไฟฟ้า สาธารณะภายในตำบล	กองช่าง
		รวม			๒,๖๐๐,๐๐๐			

(๓) แผนงานรักษาความสงบภายใน

ที่	ครุภัณฑ์	เป้าหมาย (ผลผลิตของครุภัณฑ์)	งบประมาณ					ผลที่คาดว่าจะได้รับ	หน่วยงานรับผิดชอบหลัก
			ปี ๒๕๖๖ (บาท)	ปี ๒๕๖๗ (บาท)	ปี ๒๕๖๘ (บาท)	ปี ๒๕๖๙ (บาท)	ปี ๒๕๗๐ (บาท)		
๑	รถบรรทุกน้ำเอนกประสงค์	รถบรรทุก(ดีเซล) ขนาด ๖ ตัน ๖ ล้อ ปริมาตรกระบอกลูกสูบไม่ต่ำกว่า ๖,๐๐๐ ลิตรหรือกำลังเครื่องยนต์สูงสุดไม่ต่ำกว่า ๑๗๐ กิโลวัตต์ แบบบรรทุกน้ำ จู่โจมได้ไม่น้อยกว่า ๖,๐๐๐ ลิตร จำนวน ๑ คัน ราคาและคุณลักษณะเป็นไปตามบัญชีราคามาตรฐานครุภัณฑ์ของสำนักงานงบประมาณ					๒,๕๖๓,๐๐๐	อบต.เสมาใหญ่มีรถบรรทุก (ดีเซล)บรรทุกน้ำ เอนกประสงค์ ไว้ในการปฏิบัติงานป้องกันและบรรเทาสาธารณภัย	สำนักปลัด
		รวม					๒,๕๖๓,๐๐๐		

๒. ประเภทครุภัณฑ์โฆษณาและเผยแพร่

๑. ส่งเสริมระบบการจัดการตามหลักธรรมาภิบาลให้เป็นวัฒนธรรมองค์กร มุ่งเน้นการมีส่วนร่วมของประชาชน นำเทคโนโลยีระบบสารสนเทศมาใช้ในการบริหารงาน
ปรับปรุงพัฒนาโครงสร้างให้ทันสมัย

(๑) แผนงานบริหารทั่วไป

ที่	ครุภัณฑ์	เป้าหมาย (ผลผลิตของครุภัณฑ์)	งบประมาณ					ผลที่คาดว่าจะได้รับ	หน่วยงานรับผิดชอบหลัก
			ปี ๒๕๖๖ (บาท)	ปี ๒๕๖๗ (บาท)	ปี ๒๕๖๘ (บาท)	ปี ๒๕๖๙ (บาท)	ปี ๒๕๗๐ (บาท)		
๑	โทรทัศน์ แอลอีดี (LED TV) แบบ Smart TV	โทรทัศน์ แอลอีดี (LED TV) แบบ Smart TV ระดับความละเอียดจอภาพ ๓๘๔๐ x ๒๑๖๐ พิกเซล ขนาด ๖๕ นิ้ว จำนวน ๑ เครื่อง ราคาเครื่องละ ๓๐,๐๐๐ บาท ราคาและคุณลักษณะเป็นไปตามบัญชีราคามาตรฐานครุภัณฑ์ของสำนักงานงบประมาณ			๓๐,๐๐๐			มีครุภัณฑ์สำหรับการจัดกิจกรรมต่าง ๆ การนำเสนอ งานต่างๆ สำหรับการปฏิบัติงาน	สำนักปลัด
๒	ขาแขวนทีวีตั้งพื้นมีล้อเลื่อน	ขาแขวนทีวีตั้งพื้นมีล้อเลื่อน สำหรับทีวีขนาดตั้งแต่ ๓๒-๖๕ นิ้ว			๑๐,๐๐๐			เพื่อใช้ติดตั้งโทรทัศน์ LED TV ให้สามารถเคลื่อนย้าย สำหรับการจัดกิจกรรมต่าง ๆ การนำเสนองานต่างๆ	สำนักปลัด
		รวม			๔๐,๐๐๐				

(๒) แผนงานสิ่งสมสงเคราะห์

ที่	ครุภัณฑ์	เป้าหมาย (ผลผลิตของครุภัณฑ์)	งบประมาณ					ผลที่คาดว่าจะได้รับ	หน่วยงานรับผิดชอบหลัก
			ปี ๒๕๖๖ (บาท)	ปี ๒๕๖๗ (บาท)	ปี ๒๕๖๘ (บาท)	ปี ๒๕๖๙ (บาท)	ปี ๒๕๗๐ (บาท)		
๑	จอรับภาพ ชนิดมอดอร์ไฟฟ้า	จอรับภาพ ชนิดมอดอร์ไฟฟ้า ขนาดเส้นทแยงมุม ๑๘๐ นิ้ว จำนวน ๑ จอ ราคาและคุณลักษณะเป็นไปตามบัญชีราคามาตรฐานครุภัณฑ์ ของสำนักงานงบประมาณ		๓๔,๙๐๐				เพื่อให้มีจอรับภาพ ชนิดมอดอร์ไฟฟ้าใช้ในการปฏิบัติงานสำหรับติดตั้งอาคารศูนย์พัฒนาคุณภาพชีวิตและส่งเสริมอาชีพ ผู้สูงอายุ สำหรับใช้ในการจัดกิจกรรม ประชุม อบรม สัมมนาและกิจกรรมอื่นๆ	กองสวัสดิการสังคม
๒	เครื่องมัลติมีเดียโปรเจคเตอร์	เครื่องมัลติมีเดียโปรเจคเตอร์ ระดับ XGA ขนาด ๔,๐๐๐ ANSI Lumens จำนวน ๑ เครื่อง ราคาและคุณลักษณะเป็นไปตามบัญชีราคามาตรฐานครุภัณฑ์ของสำนักงานงบประมาณ		๒๙,๙๐๐				เพื่อให้มีเครื่องมัลติมีเดียโปรเจคเตอร์ใช้ในการปฏิบัติงานสำหรับติดตั้งอาคารศูนย์พัฒนาคุณภาพชีวิตและส่งเสริมอาชีพ ผู้สูงอายุสำหรับใช้ในการจัดกิจกรรม ประชุม อบรม สัมมนาและกิจกรรมอื่นๆ	กองสวัสดิการสังคม
รวม				๖๔,๘๐๐					

๓. ประเภทครุภัณฑ์คอมพิวเตอร์หรืออิเล็กทรอนิกส์

๑. ส่งเสริมระบบการบริหารจัดการตามหลักธรรมาภิบาลให้เป็นวัฒนธรรมองค์กร มุ่งเน้นการมีส่วนร่วมของประชาชน นำเทคโนโลยีระบบสารสนเทศมาใช้ในการบริหารงาน ปรับปรุงพัฒนาโครงสร้างให้ทันสมัย

(๑) แผนงานบริหารทั่วไป

ที่	ครุภัณฑ์	เป้าหมาย (ผลผลิตของครุภัณฑ์)	งบประมาณ					ผลที่คาดว่าจะได้รับ	หน่วยงานรับผิดชอบ
			ปี ๒๕๖๖ (บาท)	ปี ๒๕๖๗ (บาท)	ปี ๒๕๖๘ (บาท)	ปี ๒๕๖๙ (บาท)	ปี ๒๕๗๐ (บาท)		
๑	กล้องโทรทัศน์วงจรปิดสำหรับใช้งานรักษาความปลอดภัยที่มีมุมมองทั่วไปและงานอื่นๆ ที่มีมุมมองกล้องเป็นพื้นที่สาธารณะ ชนิดเครือข่าย แบบมุมมองคงที่สำหรับติดตั้งภายในอาคาร สำหรับใช้ในงานรักษาความปลอดภัยทั่วไปและงานอื่นๆ จำนวน ๕ ชุด ราคาชุดละ ๑๖,๐๐๐ บาท ราคาและคุณสมบัติจะเป็นไปตามเกณฑ์ราคาและคุณลักษณะพื้นฐานของระบบกล้องโทรทัศน์วงจรปิด		๘๐,๐๐๐					มีครุภัณฑ์ที่มีคุณภาพ ประสิทธิภาพและมาตรฐาน สำหรับการปฏิบัติงาน สามารถช่วยในการตรวจสอบสภาพความปลอดภัยสถานที่ราชการ และสามารถป้องกันการเกิดเหตุร้ายต่อชีวิตและ	สำนักปลัด
	รวม		๘๐,๐๐๐						

๔. ประเภทครุภัณฑ์สำนักงาน

๑. ส่งเสริมระบบการบริหารจัดการตามหลักธรรมาภิบาลให้เป็นวัฒนธรรมองค์กร มุ่งเน้นการมีส่วนร่วมของประชาชน นำเทคโนโลยีระบบสารสนเทศมาใช้ในการบริหารงาน ปรับปรุงพัฒนาโครงสร้างให้ทันสมัย

(๑) แผนงานสังคมสงเคราะห์

ที่	ครุภัณฑ์	เป้าหมาย (ผลผลิตของครุภัณฑ์)	งบประมาณ					ผลที่คาดว่าจะได้รับ	หน่วยงานรับผิดชอบ
			ปี ๒๕๖๖ (บาท)	ปี ๒๕๖๗ (บาท)	ปี ๒๕๖๘ (บาท)	ปี ๒๕๖๙ (บาท)	ปี ๒๕๗๐ (บาท)		
๑	เครื่องปรับอากาศ	เครื่องปรับอากาศ แบบแยกส่วน ขนาด ๓๐,๐๐๐ BTU จำนวน ๒ เครื่อง ราคาและคุณลักษณะเป็นไปตามบัญชีราคามาตรฐานครุภัณฑ์ของสำนักงบประมาณ	๘๓,๐๐๐					อบต.เสมาใหญ่มีห้องประชุมที่มีคุณภาพและได้มาตรฐานสำหรับใช้ในการจัดกิจกรรม ประชุม อบรม สัมมนาและกิจกรรมอื่นๆ	หลัก กอง สวัสดิการ สังคม
๒	ชุดรับแขก	ชุดรับแขก หุ้มหนัง ขนาดไม่น้อยกว่า ๕ ที่นั่ง จำนวน ๑ ชุด ประกอบด้วย โซฟายาว ขนาด ๓ ที่นั่ง ๑ ตัว โซฟาสั้น ขนาด ๑ ที่นั่ง ๒ ตัว โต๊ะกลางกระจกสีขา ๑ ตัว (ราคาตามท้องตลาด)			๒๐,๐๐๐		อบต.เสมาใหญ่มีโซฟาไว้ใช้ในการจัดกิจกรรม และบริการประชาชนผู้มาติดต่อ	กอง สวัสดิการ สังคม	
	รวม		๘๓,๐๐๐		๒๐,๐๐๐				

๑. ประเภทครุภัณฑ์สำรวจ

๑.๑ ส่งเสริมระบบการบริหารจัดการตามหลักการตามหลักธรรมาภิบาลให้เป็นวัฒนธรรมองค์กร มุ่งเน้นการมีส่วนร่วมของประชาชน นำเทคโนโลยีระบบสารสนเทศมาใช้ในการบริหารงาน ปรับปรุงพัฒนาโครงสร้างให้ทันสมัย

(๑) แผนงานอุตสาหกรรมและการโยธา

ที่	ครุภัณฑ์	เป้าหมาย (ผลผลิตของครุภัณฑ์)	งบประมาณ					ผลที่คาดว่าจะได้รับ	หน่วยงานรับผิดชอบหลัก
			ปี ๒๕๖๖ (บาท)	ปี ๒๕๖๗ (บาท)	ปี ๒๕๖๘ (บาท)	ปี ๒๕๖๙ (บาท)	ปี ๒๕๗๐ (บาท)		
๑	กล้องระดับ	กล้องระดับ ขนาดกำลังขยาย ๓๐ เท่า จำนวน ๑ ชุดเป็นกล้องชนิดอัตโนมัติพร้อมขาตั้ง ราคาและคุณลักษณะเป็นไปตามบัญชีราคามาตรฐานครุภัณฑ์ของสำนักงานงบประมาณ			๓๐,๕๐๐			เพื่อให้ห้องช่างมีเครื่องระดับสำหรับไว้ใช้ในการปฏิบัติงาน	กองช่าง
๒	เทปวัดระยะล้อเลื่อน	เทปวัดระยะล้อเลื่อน ความยาว ๕๐ เมตร จำนวน ๑ ชุด		๕,๐๐๐				เพื่อให้ห้องช่างมีเทปวัดระยะล้อเลื่อนสำหรับไว้ใช้ในการปฏิบัติงาน	กองช่าง
๓	เครื่องเจาะคอนกรีต	เครื่องเจาะคอนกรีต เครื่องยนต์เบนซิน ๔ จังหวะ กำลังเครื่องยนต์ ๕.๕ แรงม้า จำนวน ๑ ชุด					๙๕,๐๐๐	เพื่อให้ห้องช่างมีเครื่องเจาะคอนกรีตสำหรับไว้ใช้ในการปฏิบัติงาน	กองช่าง
		รวม		๕,๐๐๐	๓๐,๕๐๐		๙๕,๐๐๐		

๑. ประเภทครุภัณฑ์ก่อสร้าง

๑.๑ ส่งเสริมระบบการบริหารจัดการตามหลักการตามหลักธรรมาภิบาลให้เป็นวัฒนธรรมองค์กร มุ่งเน้นการมีส่วนร่วมของประชาชน นำเทคโนโลยีระบบสารสนเทศมาใช้ในการบริหารงาน ปรับปรุงพัฒนาโครงสร้างให้ทันสมัย

(๑) แผนงานอุตสาหกรรมและการโยธา

ที่	ครุภัณฑ์	เป้าหมาย (ผลผลิตของครุภัณฑ์)	งบประมาณ					ผลที่คาดว่าจะได้รับ	หน่วยงานรับผิดชอบหลัก
			ปี ๒๕๖๖ (บาท)	ปี ๒๕๖๗ (บาท)	ปี ๒๕๖๘ (บาท)	ปี ๒๕๖๙ (บาท)	ปี ๒๕๗๐ (บาท)		
๑	เครื่องตบดิน	เครื่องตบดิน จำนวน ๑ เครื่อง ราคาและคุณลักษณะเป็นไปตามบัญชีราคามาตรฐานครุภัณฑ์ของสำนักงานงบประมาณ		๒๑,๐๐๐				เพื่อให้ห้องช่างมีเครื่องตบดินสำหรับไว้ใช้ในการปฏิบัติงาน	กองช่าง
		รวม		๒๑,๐๐๐					

ส่วนที่ ๔

การติดตามและประเมินผล

การบริหารงานที่ประสบความสำเร็จนั้น ส่วนหนึ่งมาจากการนำนวัตกรรม (Innovation) และกระบวนการบริหารใหม่ๆ มาประยุกต์ใช้ในองค์กร ให้บรรลุวัตถุประสงค์และเป้าหมายที่กำหนดไว้ การติดตาม และประเมินผลก็เป็นส่วนหนึ่งของกระบวนการบริหารงาน ซึ่งมีหลักการสำคัญ คือ การติดตามความก้าวหน้าในการปฏิบัติงานและประเมินผลความสำเร็จของงาน อันจะนำไปสู่การปรับปรุงแก้ไขปัญหาร่วมกันให้บรรลุ เป้าหมาย จึงต้องมี การติดตามและประเมินผล เพื่อให้ทราบประสิทธิภาพและประสิทธิผลการดำเนินงานของ องค์กรว่าอยู่ในระดับใดเหมาะสมหรือสอดคล้องกับสถานการณ์ปัจจุบันหรือไม่

ตามระเบียบกระทรวงมหาดไทยว่าด้วยการจัดทำแผนพัฒนาขององค์กรปกครองส่วนท้องถิ่น พ.ศ. ๒๕๔๘ และที่แก้ไขเพิ่มเติมถึง (ฉบับที่ ๓) พ.ศ. ๒๕๖๑ หมวด ๖ ข้อ ๒๘ และ ข้อ ๒๙ การติดตามและ ประเมินผลแผนพัฒนาท้องถิ่น กำหนดให้องค์กรปกครองส่วนท้องถิ่นต้องมีการติดตามและประเมินผล แผนพัฒนาท้องถิ่นนั้น คณะกรรมการติดตามและประเมินผลร่วมกับคณะทำงานติดตามและประเมินผล ดำเนินการศึกษาแนวทาง วิธีการในการติดตามและประเมินผลแผนพัฒนาท้องถิ่น เพื่อนำมาเป็นแนวทาง ในการดำเนินการติดตามและประเมินผลแผนพัฒนาท้องถิ่น ขององค์การบริหารส่วนตำบลเสมาใหญ่ การศึกษาดังกล่าวได้ดำเนินการตามแนวทาง คือ

แนวทางการพิจารณาการติดตามและประเมินผลแผนพัฒนาท้องถิ่นตามระเบียบ กระทรวงมหาดไทยว่าด้วยการจัดทำแผนพัฒนาขององค์กรปกครองส่วนท้องถิ่น พ.ศ. ๒๕๔๘ และที่แก้ไข เพิ่มเติมถึง (ฉบับที่ ๓) พ.ศ. ๒๕๖๑ หมวด ๖ ข้อ ๒๘ และ ข้อ ๒๙ เป็นแบบที่กำหนดให้คณะกรรมการติดตาม และประเมินผลแผนพัฒนาท้องถิ่น ดำเนินการให้คะแนนตามเกณฑ์ที่กำหนดไว้ ซึ่งเป็นส่วนหนึ่งของการติดตาม และประเมินผลแผนพัฒนาท้องถิ่น โดยดำเนินการให้แล้วเสร็จภายในหกสัปดาห์ นับแต่วันที่ประกาศใช้งบประมาณรายจ่าย มีรายละเอียด ดังนี้

๔.๑ การติดตามและประเมินผลยุทธศาสตร์

กระบวนการของแผนพัฒนาท้องถิ่น (พ.ศ. ๒๕๖๖ - ๒๕๗๐) มีองค์ประกอบ ๓ ส่วน คือ การวางแผน (Planning) การนำไปปฏิบัติ (Implementation) และการติดตามประเมินผล (Monitor and Evaluation) ฉะนั้นการติดตามและประเมินผลยุทธศาสตร์ สามารถดำเนินการได้ดังนี้

๑) ติดตามและประเมินผลกระบวนการ (Process) จัดทำแผนพัฒนาท้องถิ่น โดยตรวจสอบกระบวนการดำเนินการว่าเป็นไปตามวิธีการและขั้นตอนที่กำหนดไว้ตามระเบียบกระทรวงมหาดไทยว่าด้วยการจัดทำแผนพัฒนาขององค์กรปกครองส่วนท้องถิ่น พ.ศ.๒๕๔๘ และเพิ่มเติมถึง ฉบับที่ ๓ พ.ศ.๒๕๖๑ และหนังสือกระทรวงมหาดไทยด่วนที่สุด ที่ มท ๐๘๐๘.๓/ว ๖๗๓๒ ลงวันที่ ๖ พฤศจิกายน ๒๕๖๒ และหนังสือกระทรวงมหาดไทย มท ๐๘๑๐.๓ / ว ๖๐๘๖ ลงวันที่ ๑๙ สิงหาคม ๒๕๖๕ เป็นกรอบในการปฏิบัติงานติดตามและประเมินผล

๒) ติดตามประเมินผลความพึงพอใจของประชาชน ต่อการดำเนินงานตามนโยบายขององค์การบริหารส่วนตำบลเสมาใหญ่ เป็นการประเมินผลการดำเนินงานในแต่ละยุทธศาสตร์การพัฒนา โดยออกแบบสำรวจความพึงพอใจ ของประชาชน

**แนวทางการพิจารณาการติดตามและประเมินผลแผนพัฒนาท้องถิ่น
ตามระเบียบกระทรวงมหาดไทยว่าด้วยการจัดทำแผนพัฒนาขององค์กรปกครองส่วนท้องถิ่น
(ฉบับที่ ๓) พ.ศ. ๒๕๖๑**

การติดตามและประเมินผลยุทธศาสตร์เพื่อความสอดคล้องแผนพัฒนาท้องถิ่นเป็นการให้คะแนนของคณะกรรมการติดตามและประเมินผลแผนพัฒนาท้องถิ่นเพื่อตรวจสอบความสอดคล้องของแผนพัฒนาท้องถิ่นกับการนำไปจัดทำงบประมาณรายจ่ายขององค์กรปกครองส่วนท้องถิ่นประจำปีงบประมาณนั้น ๆ เป็นการให้คะแนนตามแบบที่กระทรวงมหาดไทยได้กำหนดไว้ซึ่งเป็นส่วนหนึ่งของการติดตามและประเมินผลแผนพัฒนาท้องถิ่น โดยให้ดำเนินการให้แล้วเสร็จภายใน ๙๐ วันหรือภายในเดือนธันวาคมแล้วแต่กรณี นับแต่วันที่ประกาศใช้งบประมาณรายจ่ายประจำปี (ดำเนินการเฉพาะเมื่อมีการประกาศใช้งบประมาณรายจ่ายประจำปีเท่านั้น) มีรายละเอียด ดังนี้

๑. แนวทางการพิจารณาการติดตามและประเมินผลยุทธศาสตร์เพื่อความสอดคล้องแผนพัฒนาท้องถิ่น ประกอบด้วย

๑.๑ ข้อมูลสภาพทั่วไปและข้อมูลพื้นฐานขององค์กรปกครองส่วนท้องถิ่น ๒๐ คะแนน

๑.๒ การวิเคราะห์สถานการณ์และศักยภาพ ๒๐ คะแนน

๑.๓ ยุทธศาสตร์ ๖๐ คะแนน ประกอบด้วย

- (๑) ยุทธศาสตร์ชาติ ๒๐ ปี (พ.ศ. ๒๕๖๑-๒๕๘๐) ๕ คะแนน
- (๒) แผนพัฒนาเศรษฐกิจและสังคมแห่งชาติ ๕ คะแนน
- (๓) เป้าหมายการพัฒนาที่ยั่งยืน (Sustainable Development Goals:SDGs) ๕ คะแนน
- (๔) ยุทธศาสตร์จังหวัด ๕ คะแนน
- (๕) ยุทธศาสตร์การพัฒนาขององค์กรปกครองส่วนท้องถิ่นในเขตจังหวัด ๕ คะแนน
- (๖) ยุทธศาสตร์ขององค์กรปกครองส่วนท้องถิ่น ๕ คะแนน
- (๗) วิสัยทัศน์ ๕ คะแนน
- (๘) กลยุทธ์ ๕ คะแนน
- (๙) เป้าประสงค์ของแต่ละประเด็นกลยุทธ์ ๕ คะแนน
- (๑๐) จุดยืนทางยุทธศาสตร์ (Positioning) ๕ คะแนน
- (๑๑) แผนงาน ๕ คะแนน
- (๑๒) ความเชื่อมโยงของยุทธศาสตร์ในภาพรวม ๕ คะแนน

คะแนนรวม ๑๐๐ คะแนน เกณฑ์ที่ควรได้เพื่อให้เกิดความสอดคล้องและขับเคลื่อนการพัฒนา

ท้องถิ่นขององค์กรปกครองส่วนท้องถิ่น ไม่ควรน้อยกว่าร้อยละ ๘๐ (๘๐ คะแนน)

แนวทางเบื้องต้นในการให้คะแนนแนวทางการพิจารณาการติดตามและประเมินผลยุทธศาสตร์เพื่อความสอดคล้องแผนพัฒนาท้องถิ่นขององค์กรปกครองส่วนท้องถิ่น

ประเด็นการพิจารณา	รายละเอียดหลักเกณฑ์	คะแนนเต็ม	คะแนนที่ได้
๑. ข้อมูลสภาพทั่วไปและข้อมูลพื้นฐานขององค์กรปกครองส่วนท้องถิ่น	ควรประกอบด้วยข้อมูลดังนี้	๒๐	
	(๑) ข้อมูลเกี่ยวกับด้านกายภาพ เช่น ที่ตั้งของหมู่บ้าน/ชุมชน ตำบล ลักษณะภูมิประเทศ ลักษณะภูมิอากาศ ลักษณะของดิน ลักษณะของแหล่งน้ำ ลักษณะของไม้/ป่าไม้ ฯลฯ (๒) ด้านการเมือง/การปกครอง เช่น เขตการปกครอง การเลือกตั้ง ฯลฯ เช่น เขตการปกครอง การเลือกตั้ง ฯลฯ ประชากร เช่น ข้อมูลเกี่ยวกับจำนวนประชากร และช่วงอายุและจำนวนประชากร ฯลฯ	(๕)	

ประเด็นการพิจารณา	รายละเอียดหลักเกณฑ์	คะแนน เต็ม	คะแนนที่ได้
	(๓) ข้อมูลเกี่ยวกับสภาพทางสังคม เช่น การศึกษา สาธารณสุข อาชญากรรม ยาเสพติด การสังคมสงเคราะห์ ฯลฯ (๔) ข้อมูลเกี่ยวกับศาสนา ประเพณี วัฒนธรรม เช่น การนับถือ ศาสนา ประเพณีและงานประจำปี ภูมิปัญญาท้องถิ่น ภาษาถิ่น สินค้าพื้นเมืองและของที่ระลึก ฯลฯ และอื่นๆ	(๕)	
	(๕) ข้อมูลเกี่ยวกับระบบบริการพื้นฐาน เช่น การคมนาคมขนส่ง การไฟฟ้า การประปา โทรศัพท์ ฯลฯ (๖) ข้อมูลเกี่ยวกับระบบเศรษฐกิจ เช่น การเกษตร การประมง การปศุสัตว์ การบริการ การท่องเที่ยว อุตสาหกรรม การพาณิชย์/กลุ่มอาชีพ แรงงาน ฯลฯ	(๕)	
	(๗) ข้อมูลเกี่ยวกับทรัพยากรธรรมชาติ เช่น น้ำ ป่าไม้ ภูเขา คุณภาพของทรัพยากรธรรมชาติ ฯลฯ (๘) การสำรวจและจัดเก็บข้อมูลเพื่อการจัดทำแผนพัฒนาท้องถิ่นหรือการใช้ข้อมูล จปฐ. ข้อมูลการมีส่วนร่วมของประชาชนหรือการประชุมประชาคมท้องถิ่น รูปแบบ วิธีการ และการดำเนินการประชุมประชาคมท้องถิ่น โดยใช้กระบวนการร่วมคิด ร่วมทำ ร่วมตัดสินใจ ร่วมตรวจร่วมรับประโยชน์ ร่วมแก้ปัญหา ปรีกษาหารือ แลกเปลี่ยนเรียนรู้เพื่อแก้ปัญหาสำหรับการพัฒนาท้องถิ่นตามอำนาจหน้าที่ขององค์กรปกครองส่วนท้องถิ่น (brainstorming)	(๕)	
๒. การวิเคราะห์ สถานการณ์และศักยภาพ	<p>ควรประกอบด้วยข้อมูลดังนี้</p> <p>(๑) การวิเคราะห์ที่ครอบคลุมความเชื่อมโยง ความสอดคล้อง ยุทธศาสตร์จังหวัด ยุทธศาสตร์การพัฒนาขององค์กรปกครองส่วนท้องถิ่นในเขตจังหวัด ยุทธศาสตร์ขององค์กรปกครองส่วนท้องถิ่น นโยบายของผู้บริหารท้องถิ่น รวมถึงความเชื่อมโยงแผนยุทธศาสตร์ชาติ ๒๐ ปี แผนพัฒนาเศรษฐกิจและสังคมแห่งชาติ และ SDGs (Bottom-up/Top-down)</p> <p>(๒) การวิเคราะห์ทางสังคม เช่น ด้านแรงงาน การศึกษา สาธารณสุข ความยากจน อาชญากรรม ปัญหายาเสพติด เทคโนโลยี จารีต ประเพณี วัฒนธรรม ภูมิปัญญาท้องถิ่น เป็นต้น</p> <p>(๓) การวิเคราะห์สิ่งแวดล้อม พื้นที่สีเขียว ธรรมชาติต่างๆ ทางภูมิศาสตร์ กระบวนการหรือสิ่งที่เกิดขึ้น การประดิษฐ์ที่มีผลต่อสิ่งแวดล้อมและการพัฒนา</p> <p>(๔) การวิเคราะห์ทางเศรษฐกิจ ข้อมูลด้านรายได้ครัวเรือน การส่งเสริมอาชีพ กลุ่มอาชีพ กลุ่มทางสังคม การพัฒนาอาชีพและกลุ่มต่างๆ สภาพทางเศรษฐกิจและความเป็นอยู่ทั่วไป เป็นต้น</p> <p>(๕) การวิเคราะห์หรือผลการวิเคราะห์ศักยภาพเพื่อประเมินสถานการณ์การพัฒนาในปัจจุบันและอนาคตทิศทางแนวโน้มที่จะเกิดขึ้นหรือผลที่จะเกิดขึ้นในการพัฒนาท้องถิ่น โดยใช้การวิเคราะห์เชิงเทคนิค Demand (Demand Analysis)/Global Demand และ Trend Analysis หรืออื่น ๆ</p>	<p>๒๐</p> <p>(๕)</p> <p>(๕)</p> <p>(๕)</p>	

ประเด็นการพิจารณา	รายละเอียดหลักเกณฑ์	คะแนนเต็ม	คะแนนที่ได้
๓. ยุทธศาสตร์	ควรประกอบด้วยข้อมูลดังนี้	๖๐	
๓.๑ ยุทธศาสตร์ชาติ ๒๐ ปี (พ.ศ.๒๕๖๑-๒๕๘๐)	การกำหนดและการวิเคราะห์ยุทธศาสตร์ชาติ ๒๐ ปีที่สอดคล้องกับการพัฒนาท้องถิ่นขององค์กรปกครองส่วนท้องถิ่นตามประเด็นยุทธศาสตร์ชาติ ๒๐ ปี และประเด็นยุทธศาสตร์ขององค์กรปกครองส่วนท้องถิ่น	(๕)	
๓.๒ แผนพัฒนาเศรษฐกิจและสังคมแห่งชาติ ฉบับที่ ๑๒ หรือฉบับที่ ๑๓	การกำหนดและการวิเคราะห์แผนพัฒนาเศรษฐกิจและสังคมแห่งชาติ ที่สอดคล้องกับการพัฒนาท้องถิ่นขององค์กรปกครองส่วนท้องถิ่นตามประเด็นยุทธศาสตร์หรือหมุดหมายและประเด็นยุทธศาสตร์ขององค์กรปกครองส่วนท้องถิ่น	(๕)	
๓.๓ เป้าหมายการพัฒนาที่ยั่งยืน(Sustainable Development Goals:SDGs)	การกำหนดและการวิเคราะห์เป้าหมาย/เป้าประสงค์ SDGs ที่สอดคล้องกับการพัฒนาท้องถิ่นขององค์กรปกครองส่วนท้องถิ่นตามเป้าหมาย/เป้าประสงค์ SDGs และประเด็นยุทธศาสตร์ขององค์กรปกครองส่วนท้องถิ่น	(๕)	
๓.๔ ยุทธศาสตร์จังหวัด	การกำหนดและการวิเคราะห์ยุทธศาสตร์ขององค์กรปกครองส่วนท้องถิ่นมีความสอดคล้องหรือเชื่อมโยงกับยุทธศาสตร์จังหวัด	(๕)	
๓.๕ ยุทธศาสตร์ขององค์กรปกครองส่วนท้องถิ่นในเขตจังหวัด	การกำหนดและการวิเคราะห์ยุทธศาสตร์ขององค์กรปกครองส่วนท้องถิ่นสอดคล้องหรือเชื่อมโยงกับยุทธศาสตร์การพัฒนาขององค์กรปกครองส่วนท้องถิ่นในเขตจังหวัดที่จัดทำขึ้นแบบมีส่วนร่วมขององค์การบริหารส่วนจังหวัดกับองค์กรปกครองส่วนท้องถิ่นในเขตจังหวัดที่สอดคล้องหรือเชื่อมโยงกับแผนพัฒนาจังหวัด	(๕)	
๓.๖ ยุทธศาสตร์ขององค์กรปกครองส่วนท้องถิ่น	การกำหนดและการวิเคราะห์สอดคล้องกับสภาพทั่วไปและข้อมูลพื้นฐาน สภาพสังคม เศรษฐกิจ สิ่งแวดล้อมของท้องถิ่น ประเด็นปัญหาการพัฒนาและแนวทางการพัฒนาที่สอดคล้องกับสภาพพื้นที่จริงและเป็นไปตามหน้าที่และอำนาจขององค์กรปกครองส่วนท้องถิ่น มีการกำหนดยุทธศาสตร์ที่สอดคล้องกับวิสัยทัศน์ที่กำหนดไว้	(๕)	
๓.๗ วิสัยทัศน์	การกำหนดและการวิเคราะห์วิสัยทัศน์ ซึ่งมีลักษณะแสดงสถานภาพที่องค์กรปกครองส่วนท้องถิ่นต้องการจะเป็นหรือบรรลุถึงอนาคตอย่างชัดเจน สอดคล้องกับสิ่งที่เกิดขึ้นในอนาคตและศักยภาพที่เป็นลักษณะเฉพาะขององค์กรปกครองส่วนท้องถิ่นที่แสดงให้เห็นถึงความสัมพันธ์กับโครงการพัฒนาท้องถิ่น	(๕)	
๓.๘ กลยุทธ์	การกำหนดและการวิเคราะห์แสดงให้เห็นช่องทาง วิธีการ ภารกิจหรือสิ่งที่ต้องทำตามอำนาจหน้าที่และอำนาจขององค์กรปกครองส่วนท้องถิ่นที่จะนำไปสู่การบรรลุวิสัยทัศน์ หรือแสดงให้เห็นถึงความชัดเจนในสิ่งที่จะดำเนินการให้บรรลุวิสัยทัศน์นั้น จากประเด็นคำถามที่สำคัญว่า ปัจจุบันเรายืนอยู่ ณ จุดใด หรือปัจจุบันเรากำลังทำอะไรอยู่ แล้วในอนาคตเราจะพัฒนาอะไร	(๕)	

ประเด็นการพิจารณา	รายละเอียดหลักเกณฑ์	คะแนนเต็ม	คะแนนที่ได้
๓.๙ เป้าประสงค์ของแต่ละประเด็นกลยุทธ์	การกำหนดและการวิเคราะห์เป้าประสงค์ของแต่ละประเด็นกลยุทธ์มีความสอดคล้องและสนับสนุนต่อกกลยุทธ์และยุทธศาสตร์ที่จะเกิดขึ้นมุ่งหมายสิ่งหนึ่งสิ่งใดที่ชัดเจน โดยองค์กรปกครองส่วนท้องถิ่นมีเป้าประสงค์ใด จะทำสิ่งใด เป้าหมายการพัฒนาท้องถิ่นคืออะไร	(๕)	
๓.๑๐ จุดยืนทางยุทธศาสตร์ (Positioning)	การกำหนดและการวิเคราะห์จุดยืนขององค์กรปกครองส่วนท้องถิ่นที่มีความมุ่งมั่นอันแน่วแน่ในการวางแผนพัฒนาท้องถิ่น เพื่อให้บรรลุวิสัยทัศน์ขององค์กรปกครองส่วนท้องถิ่น ซึ่งเกิดจากศักยภาพของพื้นที่จริงที่จะนำไปสู่ผลสำเร็จทางยุทธศาสตร์ สิ่งที่เป็นจริงหรือมีอยู่จริงคืออะไรที่จะพัฒนาให้เกิดผลสำเร็จได้	(๕)	
๓.๑๑ แผนงาน	การกำหนดและการวิเคราะห์แสดงให้เห็นถึงการจำแนกแผนงานตามรูปแบบงบประมาณขององค์กรปกครองส่วนท้องถิ่น เป็นการวางแผนตามวิธีการจำแนกแผนงานการจัดทำงบประมาณให้ถูกต้องและสอดคล้องกับโครงการพัฒนาท้องถิ่นที่จะเกิดขึ้นซึ่งสอดคล้องกับวิสัยทัศน์ที่กำหนดไว้ แผนงานจะแสดงให้เห็นว่าจุดมุ่งหมายเพื่อการพัฒนาในอนาคตคืออะไร งานของเราคืออะไร ถูกต้องตามแผนงานหรือไม่	(๕)	
๓.๑๒ ความเชื่อมโยงของยุทธศาสตร์ในภาพรวม	การกำหนดและการวิเคราะห์ความเชื่อมโยงของกรมที่นำไปสู่การพัฒนาท้องถิ่นที่มาจากยุทธศาสตร์ทุกระดับ ได้แก่ ยุทธศาสตร์ชาติ ๒๐ ปี (พ.ศ. ๒๕๖๑ -๒๕๘๐) แผนพัฒนาเศรษฐกิจและสังคมแห่งชาติ ฉบับที่ ๑๒ หรือฉบับที่ ๑๓ SDGs แผนพัฒนาจังหวัด/กลุ่มจังหวัด/แผนพัฒนาภาค ยุทธศาสตร์การพัฒนาขององค์กรปกครองส่วนท้องถิ่นในเขตจังหวัดและยุทธศาสตร์ขององค์กรปกครองส่วนท้องถิ่นมีความสัมพันธ์หรือเชื่อมโยงกันอย่างไร เพื่อให้การพัฒนาท้องถิ่นสอดคล้องกับยุทธศาสตร์ระดับมหภาค	(๕)	
รวมคะแนน		๑๐๐	

๒. แนวทางการพิจารณาการติดตามและประเมินผลโครงการเพื่อความสอดคล้องแผนพัฒนาท้องถิ่น ประกอบด้วย

- ๒.๑ การสรุปสถานการณ์การพัฒนา ๑๐ คะแนน
 ๒.๒ การประเมินผลการนำแผนพัฒนาท้องถิ่นไปปฏิบัติในเชิงปริมาณ ๑๐ คะแนน
 ๒.๓ การประเมินผลการนำแผนพัฒนาท้องถิ่นไปปฏิบัติในเชิงคุณภาพ ๑๐ คะแนน
 ๒.๔ ยุทธศาสตร์ กลยุทธ์ แผนงานการพัฒนา ๕ คะแนน
 ๒.๕ โครงการพัฒนาตามแผนพัฒนาท้องถิ่น ๓๐ คะแนน ประกอบด้วย

- (๑) ความชัดเจนของชื่อโครงการ ๕ คะแนน
 (๒) กำหนดวัตถุประสงค์สอดคล้องกับโครงการ ๕ คะแนน
 (๓) เป้าหมาย (ผลผลิตของโครงการ) มีความชัดเจนนำไปสู่การตั้งงบประมาณได้ถูกต้อง ๕ คะแนน
 (๔) มีการประมาณราคาถูกต้องตามหลักวิธีการงบประมาณ ๕ คะแนน
 (๕) มีการกำหนดตัวชี้วัด (KPI) และสอดคล้องกับวัตถุประสงค์และผลที่คาดว่าจะได้รับ ๕ คะแนน
 (๖) ผลที่คาดว่าจะได้รับสอดคล้องกับโครงการและวัตถุประสงค์ที่กำหนดไว้ ๕ คะแนน

๒.๖ โครงการพัฒนาที่นำไปจัดทำงบประมาณรายจ่ายประจำปี ๓๕ คะแนน

- (๑) โครงการพัฒนาท้องถิ่นที่นำไปจัดทำงบประมาณรายจ่ายประจำปีในภาพรวม ๕ คะแนน
 (๒) โครงการพัฒนาท้องถิ่นที่นำไปจัดทำงบประมาณรายจ่ายแก้ไขปัญหาความยากจน ๕ คะแนน
 (๓) โครงการพัฒนาท้องถิ่นที่นำไปจัดทำงบประมาณรายจ่ายด้านการบริหารจัดการอนุรักษ์

ทรัพยากรธรรมชาติและสิ่งแวดล้อม ๕ คะแนน

(๔) โครงการพัฒนาท้องถิ่นที่นำไปจัดทำงบประมาณรายจ่ายด้านเกี่ยวกับสุขภาพ ๕ คะแนน

(๕) โครงการพัฒนาท้องถิ่นที่นำไปจัดทำงบประมาณรายจ่ายด้านการศึกษา ศิลปะศาสนา

วัฒนธรรม จารีตประเพณีและภูมิปัญญาท้องถิ่น ๕ คะแนน

(๖) โครงการพัฒนาท้องถิ่นที่นำไปจัดทำงบประมาณรายจ่ายด้านโครงสร้างพื้นฐาน ๕ คะแนน

(๗) โครงการพัฒนาท้องถิ่นที่นำไปจัดทำงบประมาณรายจ่ายด้านบริหารจัดการน้ำ ๕ คะแนน

คะแนนรวม ๑๐๐ คะแนน เกณฑ์ที่ควรได้เพื่อให้เกิดความสอดคล้องและขับเคลื่อนการพัฒนา

ท้องถิ่นขององค์กรปกครองส่วนท้องถิ่น ไม่ควรน้อยกว่าร้อยละ ๘๐ (๘๐ คะแนน) แต่ถ้าประเมินผลเป็นคะแนนแล้ว ผลต่ำกว่าร้อยละ ๘๐ ก็ต้องยืนยันคะแนนตามจริง

แนวทางการให้คะแนนแนวทางการพิจารณาการติดตามและประเมินผลโครงการเพื่อความสอดคล้อง แผนพัฒนาท้องถิ่นขององค์กรปกครองส่วนท้องถิ่น

ประเด็นการพิจารณา	รายละเอียดหลักเกณฑ์	คะแนนเต็ม	คะแนนที่ได้
๑. การสรุปสถานการณ์การพัฒนา	๑) การวิเคราะห์หรือผลการวิเคราะห์ศักยภาพเพื่อประเมินสถานการณ์การพัฒนาที่ประชาชนต้องการให้ดำเนินการและองค์กรปกครองส่วนท้องถิ่นตอบสนองความต้องการได้โดยใช้การวิเคราะห์เชิงเทคนิค Demand (Demand Analysis)/Global Demand หรืออื่น ๆ เป็นการวิเคราะห์โครงการเพื่อสอดคล้องกับยุทธศาสตร์และวิสัยทัศน์ขององค์กรปกครองส่วนท้องถิ่น	๑๐ (๕)	
	๒) การวิเคราะห์หรือผลการวิเคราะห์ศักยภาพเพื่อประเมินสถานการณ์การพัฒนาในปัจจุบันและอนาคต ทิศทาง แนวโน้มที่จะเกิดขึ้นหรือผลที่จะเกิดขึ้นในการพัฒนาท้องถิ่น โดยใช้การวิเคราะห์เชิงเทคนิค Trend หรือนำเทคนิค Demand (Demand Analysis)/Global Demand หรืออื่น ๆ มาเชื่อมต่อเป็นการวิเคราะห์โครงการเพื่อสอดคล้องกับยุทธศาสตร์และวิสัยทัศน์ขององค์กรปกครองส่วนท้องถิ่น	(๕)	

ประเด็นการพิจารณา	รายละเอียดหลักเกณฑ์	คะแนนเต็ม	คะแนนที่ได้
๒. การประเมินผลการนำแผนพัฒนาท้องถิ่นไปปฏิบัติในเชิงปริมาณ	๑) การกำหนดและการวิเคราะห์การควบคุมที่มีการใช้ตัวเลขต่าง ๆ เพื่อนำมาใช้วัดผลในเชิงปริมาณ เช่น การวัดจำนวนโครงการ กิจกรรม ครัวเรือน วัสดุ งานต่างๆ ก็คือผลผลิตเป็นไปตามที่ตั้งเป้าหมายเอาไว้หรือไม่จำนวนที่ดำเนินการจริงตามที่ได้กำหนดไว้ จำนวนที่สามารถดำเนินการได้ สามารถอธิบายได้ตามหลักประสิทธิภาพ (Efficiency) ของการพัฒนาท้องถิ่นตามอำนาจหน้าที่ที่ได้กำหนดไว้	๑๐ (๕)	
	๒) การกำหนดและการวิเคราะห์ผลกระทบ/สิ่งที่กระทบ (Impact) โครงการพัฒนาท้องถิ่นที่ดำเนินการในเชิงปริมาณ (Quantitative) ที่เกิดจาก (๑) ได้มีการวิเคราะห์ในเชิงปริมาณด้วยรูปแบบของข้อมูลต่างๆ เช่น กราฟ สถิติ เป็นต้น	(๕)	
๓. การประเมินผลการนำแผนพัฒนาท้องถิ่นไปปฏิบัติในเชิงคุณภาพ	๑) การกำหนดและการวิเคราะห์การประเมินประสิทธิผลของแผนพัฒนาในเชิงคุณภาพคือการนำเอาเทคนิคต่างๆ มาใช้เพื่อวัดว่าภารกิจ โครงการ กิจกรรม ครัวเรือน วัสดุ งานต่างๆ ที่ดำเนินการในพื้นที่นั้นๆ ตรงต่อความต้องการของประชาชน และเป็นไปตามหน้าที่และอำนาจ ประชาชนพึงพอใจ มีความสุขจากการพัฒนาท้องถิ่น โครงการพัฒนา ครัวเรือน วัสดุ การดำเนินการต่างๆ มีสภาพหรือลักษณะถูกต้อง ครบถ้วน สามารถใช้งานได้ ตามวัตถุประสงค์หรือไม่ ซึ่งเป็นไปตามหลักประสิทธิผล (Effectiveness) ผลการปฏิบัติราชการที่บรรลุวัตถุประสงค์และเป้าหมายของแผนการปฏิบัติราชการตามที่ได้รับงบประมาณมาดำเนินการ รวมถึงสามารถเทียบเคียงกับส่วนราชการหรือหน่วยงานอื่นได้ และเป็นไปตามหลักการบริหารกิจการบ้านเมืองที่ดี	๑๐ (๕)	
	๒) การกำหนดและการวิเคราะห์ผลกระทบ/สิ่งที่กระทบ (Impact) โครงการที่ดำเนินการในเชิงคุณภาพ (Qualitative) ที่เกิดจากได้มีการวิเคราะห์ในเชิงคุณภาพ การวัดความพึงพอใจหรือวัดความสุขที่ประชาชนได้รับด้วยรูปแบบของข้อมูลต่างๆ เช่น กราฟ สถิติ เป็นต้น	(๕)	
	๔. ยุทธศาสตร์ กลยุทธ์ แผนงานการพัฒนา	๑) การกำหนดและการวิเคราะห์กลยุทธ์ที่สอดคล้องกับยุทธศาสตร์ แผนงาน และงานที่จะพัฒนาท้องถิ่นซึ่งผ่านการวิเคราะห์เพื่อการพัฒนาท้องถิ่นด้วยเทคนิคการวิเคราะห์ Demand (Demand Analysis)/ Global Demand/Trend หรือหลักการบูรณาการ (Integration) หรืออื่น ๆ โดยนำไปจัดทำเป็นรูปโครงการพัฒนาท้องถิ่นที่เป็นรูปธรรม	๑๐ (๕)
๒) การกำหนดและการวิเคราะห์กลยุทธ์สอดคล้องกับยุทธศาสตร์การพัฒนาท้องถิ่น นำไปสู่การจัดทำโครงการ กิจกรรม ครัวเรือน วัสดุในการจัดทำบริการสาธารณะหรือกิจกรรมสาธารณะที่เป็นรูปธรรม		(๕)	

ประเด็นการพิจารณา	รายละเอียดหลักเกณฑ์	คะแนนเต็ม	คะแนนที่ได้
<p>๕. โครงการพัฒนาตามแผนพัฒนาท้องถิ่น</p> <p>๕.๑ ความชัดเจนของชื่อโครงการ</p>	<p>ควรประกอบด้วยข้อมูล ดังนี้</p> <p>๑) “โครงการพัฒนา” หมายความว่า โครงการที่ดำเนินการจัดทำบริการสาธารณะและกิจกรรมสาธารณะเพื่อให้การพัฒนาบรรลุตามวิสัยทัศน์ที่กำหนดไว้</p> <p>๒) โครงการพัฒนาท้องถิ่น มีวัตถุประสงค์สนองต่อยุทธศาสตร์การพัฒนาขององค์กรปกครองส่วนท้องถิ่นและดำเนินการเพื่อให้การพัฒนาบรรลุตามวิสัยทัศน์ขององค์กรปกครองส่วนท้องถิ่นที่กำหนดไว้ ชื่อโครงการมีความชัดเจน มุ่งเน้นไปเรื่องใดเรื่องหนึ่งเป็นการเฉพาะ อ่านแล้วเข้าใจได้ว่าจะพัฒนาอะไร หรือสิ่งที่จะทำนั้นจะเกิดอะไรขึ้นในอนาคต</p>	<p>๒๕</p> <p>(๕)</p>	
<p>๕.๒ กำหนดวัตถุประสงค์สอดคล้องกับโครงการ</p>	<p>การกำหนดวัตถุประสงค์ของโครงการต้องมีความชัดเจน (clear objective) ตอบสนองต่อโครงการพัฒนาท้องถิ่น โครงการต้องกำหนดวัตถุประสงค์สอดคล้องกับความเป็นมาของโครงการ สอดคล้องกับหลักการและเหตุผล วิธีการดำเนินงานต้องสอดคล้องกับวัตถุประสงค์ มีความเป็นไปได้ชัดเจน มีลักษณะเฉพาะเจาะจง จะดำเนินการเพื่อสนับสนุน/ส่งเสริม ฯลฯ</p>	<p>(๕)</p>	
<p>๕.๓ เป้าหมาย (ผลผลิตของโครงการ) มีความชัดเจนนำไปสู่การตั้งงบประมาณได้ถูกต้อง</p>	<p>สภาพที่อยากให้เกิดขึ้นในอนาคตเป็นทิศทางที่ต้องไปให้ถึงเป้าหมายต้องชัดเจน สามารถระบุจำนวนเท่าใด กลุ่มเป้าหมายคืออะไร มีผลผลิตอย่างไร กลุ่มเป้าหมาย พื้นที่ดำเนินงาน และระยะเวลาดำเนินงานอธิบายให้ชัดเจนว่าโครงการนี้จะทำที่ไหน เริ่มต้นในช่วงเวลาใดและจบลงเมื่อใด ใครคือกลุ่มเป้าหมายของโครงการ หากกลุ่มเป้าหมายมีหลายกลุ่ม ก็ให้ระบุว่ากลุ่มเป้าหมายหลัก กลุ่มเป้าหมายรองหรือกลุ่มเป้าหมายเดียวกัน เป้าหมาย (ผลผลิตของโครงการ) จะนำไปสู่การประมาณการราคาในช่องของ “งบประมาณ”</p>	<p>(๕)</p>	
<p>๕.๔ มีการประมาณการราคาถูกต้องตามหลักวิธีการงบประมาณ</p>	<p>๑) มีการประมาณราคาในโครงการพัฒนาท้องถิ่นเพื่อจัดทำบริการสาธารณะหรือกิจกรรมสาธารณะเพื่อประโยชน์ของประชาชนในท้องถิ่นตามหลักการพัฒนาอย่างยั่งยืนมีการประมาณการราคาถูกต้องตามหลักวิธีการงบประมาณ การประมาณการราคาสอดคล้องกับโครงการ การจัดทำบริการสาธารณะหรือกิจกรรมสาธารณะหรือถูกต้องตามหลักวิชาการทางช่าง หลักของราคากลางตามพระราชบัญญัติการจัดซื้อจัดจ้างและการบริหารพัสดุภาครัฐ พ.ศ. ๒๕๖๐ มีความโปร่งใสในการกำหนดราคากลางและตรวจสอบได้ในเชิงประจักษ์ การประมาณการราคาที่เกิดจากเป้าหมาย (ผลผลิตของโครงการ)</p> <p>๒) งบประมาณโครงการพัฒนาจะต้องคำนึงถึงหลักสำคัญ ๕ ประการในการจัดทำโครงการได้แก่ (๑) ความประหยัด (Economy) (๒) ความมีประสิทธิภาพ (Efficiency) (๓) ความมีประสิทธิภาพ (Effectiveness) (๔) ลดความความเหลื่อมล้ำในการพัฒนาท้องถิ่นนำไปสู่ความยุติธรรม (Equity) และ (๕) ความโปร่งใส (Transparency) ชัดเจนตรวจสอบได้ วัดได้ พิสูจน์ได้ว่าเป็นจริงในเวลานั้น</p>		

ประเด็นการพิจารณา	รายละเอียดหลักเกณฑ์	คะแนนเต็ม	คะแนนที่ได้
๕.๕ มีการกำหนดตัวชี้วัด (KPI) และสอดคล้องกับวัตถุประสงค์และผลที่คาดว่าจะได้รับ	มีการกำหนดตัวชี้วัดผลงาน (Key Performance indicator: KPI) ที่สามารถวัดได้ (measurable) ใช้บอกประสิทธิภาพ (efficiency) ได้ เช่น การกำหนดความพึงพอใจการกำหนดร้อยละ การกำหนดอันเกิดจากผลของวัตถุประสงค์ที่เกิดสิ่งที่ได้รับ (การคาดการณ์ คาดว่าจะได้รับ) ตัวชี้วัดที่แสดงให้เห็นว่าจะดำเนินการให้เกิดผลสำเร็จอย่างไรหรือผลที่คาดว่าจะได้รับอย่างไร ไม่ใช่การกำหนด KPI เป็นครั้งหนึ่ง/แห่งหนึ่ง/หนึ่งโครงการ/ความกว้าง/ความยาว ฯลฯ		
๕.๖ ผลที่คาดว่าจะได้รับสอดคล้องกับโครงการและวัตถุประสงค์ที่กำหนดไว้	ผลที่ได้รับเป็นสิ่งที่เกิดขึ้นได้จริงจากการดำเนินงานตามโครงการพัฒนา ซึ่งสอดคล้องกับวัตถุประสงค์ที่ตั้งไว้ การได้ผลหรือผลที่เกิดขึ้นจะต้องเท่ากับวัตถุประสงค์หรือมากกว่าวัตถุประสงค์ซึ่งการเขียนวัตถุประสงค์ควรคำนึงถึง (๑) ความเป็นไปได้และมีความเฉพาะเจาะจง ในการดำเนินงานตามโครงการ (๒) วัดและประเมินผลระดับของความสำเร็จได้ (๓) ระบุสิ่งที่ต้องการดำเนินงานอย่างชัดเจนและเฉพาะเจาะจงมากที่สุดและสามารถปฏิบัติได้ (๔) เป็นเหตุเป็นผล สอดคล้องกับความเป็นจริง (๕) ส่งผลต่อการบ่งบอกเวลาได้		
๖. โครงการพัฒนาที่นำไปจัดทำงบประมาณรายจ่ายประจำปี ๖.๑ โครงการพัฒนาท้องถิ่นที่นำไปจัดทำงบประมาณรายจ่ายประจำปีในภาพรวม	โครงการพัฒนาท้องถิ่นนำไปจัดทำงบประมาณรายจ่ายประจำปีในภาพรวม ประกอบด้วยโครงการ กิจกรรม ภารกิจ วัสดุ งานต่างๆ ที่นำไปดำเนินการจัดทำบริการสาธารณะหรือกิจกรรมสาธารณะ จำนวนไม่น้อยกว่าร้อยละ ๒๐ ของงบประมาณรายจ่ายประจำปีตามข้อบัญญัติ/เทศบัญญัติงบประมาณรายจ่ายประจำปีที่ตั้งไว้	๓๕ (๕)	
๖.๒ โครงการพัฒนาท้องถิ่นที่นำไปจัดทำงบประมาณรายจ่ายแก้ไขปัญหาความยากจน	โครงการพัฒนาท้องถิ่นที่นำไปจัดทำงบประมาณรายจ่ายประจำปี ประกอบด้วยโครงการ กิจกรรม ภารกิจ วัสดุ งานต่างๆ เพื่อแก้ไขปัญหาความยากจนหรือการส่งเสริมอาชีพประชาชนในท้องถิ่น จำนวนไม่น้อยกว่าร้อยละ ๒ ของงบประมาณรายจ่ายประจำปีตามข้อบัญญัติ/เทศบัญญัติงบประมาณรายจ่ายประจำปีที่ตั้งไว้		
๖.๓ โครงการเพื่อการพัฒนาท้องถิ่นที่นำไปจัดทำงบประมาณรายจ่ายด้านการบริหารจัดการอนุรักษ์ทรัพยากรธรรมชาติสิ่งแวดล้อม	โครงการพัฒนาท้องถิ่นที่นำไปจัดทำงบประมาณรายจ่ายประจำปี ประกอบด้วยโครงการ กิจกรรม ภารกิจ วัสดุ งานต่างๆ เพื่อการบริหารจัดการอนุรักษ์ทรัพยากรธรรมชาติและสิ่งแวดล้อม จำนวนไม่น้อยกว่าร้อยละ ๒ ของงบประมาณรายจ่ายประจำปีตามข้อบัญญัติ/เทศบัญญัติงบประมาณรายจ่ายประจำปีที่ตั้งไว้		

ประเด็นการพิจารณา	รายละเอียดหลักเกณฑ์	คะแนน เต็ม	คะแนนที่ ได้
๖.๔ โครงการเพื่อการพัฒนาท้องถิ่นที่นำไปจัดทำงบประมาณรายจ่ายเกี่ยวกับสุขภาพ	โครงการพัฒนาท้องถิ่นที่นำไปจัดทำงบประมาณรายจ่ายประจำปี ประกอบด้วยโครงการ กิจกรรม ภารกิจ วัสดุ งานต่างๆ ที่ดำเนินการเกี่ยวกับสุขภาพหรือการดำเนินการด้านสาธารณสุข จำนวนไม่น้อยกว่าร้อยละ ๒ ของงบประมาณรายจ่ายประจำปีตามข้อบัญญัติ/เทศบัญญัติงบประมาณรายจ่ายประจำปีที่ตั้งไว้		
๖.๕ โครงการเพื่อการพัฒนาท้องถิ่นที่นำไปจัดทำงบประมาณรายจ่ายเกี่ยวกับด้านการศึกษา ศิลปะ ศาสนา วัฒนธรรม จารีตประเพณี และภูมิปัญญาท้องถิ่น	โครงการพัฒนาท้องถิ่นที่นำไปจัดทำงบประมาณรายจ่ายประจำปี ประกอบด้วยโครงการ กิจกรรม ภารกิจ วัสดุ งานต่างๆ ที่ดำเนินการด้านการศึกษา ศิลปะ ศาสนา วัฒนธรรม จารีตประเพณีและภูมิปัญญาท้องถิ่น จำนวนไม่น้อยกว่าร้อยละ ๒ ของงบประมาณรายจ่ายประจำปีตามข้อบัญญัติ/เทศบัญญัติงบประมาณรายจ่ายประจำปีที่ตั้งไว้		
๖.๖ โครงการเพื่อการพัฒนาท้องถิ่นที่นำไปจัดทำงบประมาณรายจ่ายเกี่ยวกับด้านโครงสร้างพื้นฐาน	โครงการพัฒนาท้องถิ่นที่นำไปจัดทำงบประมาณรายจ่ายประจำปี ประกอบด้วยโครงการ กิจกรรม ภารกิจ วัสดุ งานต่างๆ ที่ดำเนินการด้านโครงสร้างพื้นฐาน หรือการคมนาคม เช่น ก่อสร้าง ปรับปรุง ซ่อมแซม ถนน ฯลฯ จำนวนไม่น้อยกว่าร้อยละ ๒ ของงบประมาณรายจ่ายประจำปีตามข้อบัญญัติ/เทศบัญญัติงบประมาณรายจ่ายประจำปีที่ตั้งไว้		
๖.๗ โครงการพัฒนาท้องถิ่นที่นำไปจัดทำงบประมาณรายจ่ายเกี่ยวกับด้านการบริหารจัดการน้ำ	โครงการพัฒนาท้องถิ่นที่นำไปจัดทำงบประมาณรายจ่ายประจำปี ประกอบด้วยโครงการ กิจกรรม ภารกิจ วัสดุ งานต่างๆ ที่ดำเนินการด้านการบริหารจัดการน้ำ เช่น ก่อสร้าง ปรับปรุงแหล่งน้ำ ขุด ตัดตั้ง หรือการบริหารจัดการน้ำรวมถึงน้ำประปา ฯลฯ จำนวนไม่น้อยกว่าร้อยละ ๒ ของงบประมาณรายจ่ายประจำปีตามข้อบัญญัติ/เทศบัญญัติงบประมาณรายจ่ายประจำปีที่ตั้งไว้		
รวม		๑๐๐	

๔.๒ การติดตามและประเมินผลโครงการ

เป็นการประเมินผลที่ช่วยให้ทราบถึงความก้าวหน้าในการดำเนินงานว่าแผนงานหรือโครงการที่ได้ดำเนินการไปแล้วนั้นให้ผลเป็นอย่างไร นำไปสู่ความสำเร็จตามแผนงานที่กำหนดไว้หรือไม่ มีผลสำเร็จมากน้อยเพียงใดเมื่อเปรียบเทียบกับเป้าหมาย หากมีความล่าช้ามีสาเหตุมาจากอะไร สมควรที่จะได้รับการแก้ไขด้วยวิธีการใด เพื่อให้โครงการดังกล่าวเป็นไปตามวัตถุประสงค์และเป้าหมายที่กำหนดไว้ และยังเป็นเครื่องมือ ชีววัด ประสิทธิภาพและประสิทธิผลของการดำเนินโครงการ โดยมีประเด็นในการติดตามประเมินผล คือ

๑) การติดตามและประเมินผลการดำเนินงาน โดยมีตัวชี้วัดเชิงปริมาณ คุณภาพ ความพึงพอใจ และขั้นตอนการดำเนินงานซึ่งผู้รับผิดชอบโครงการจะเป็นผู้กำกับตัวชี้วัด

๒) การเบิกจ่ายงบประมาณตามแผนการดำเนินงานประจำปีและเพิ่มเติม

ทั้งนี้องค์การบริหารส่วนตำบลเสมาใหญ่ จะนำข้อมูลที่ได้จากการติดตามและประเมินผลโครงการ มาใช้ในการ ปรับปรุงกระบวนการดำเนินงานให้สอดคล้องกับยุทธศาสตร์ และเป้าหมายที่ได้กำหนดไว้ในแผนพัฒนาท้องถิ่น ให้สามารถตอบสนองและแก้ไขปัญหาความต้องการของประชาชนเป็นสิ่งสำคัญ

ระเบียบ วิธีในการติดตามและประเมินผล

๑. ดำเนินการติดตามและประเมินผลแผนพัฒนาท้องถิ่น ๒ ประเภท คือ

๑.๑ แผนพัฒนาท้องถิ่น (พ.ศ. ๒๕๖๖ - ๒๕๗๐)

๑.๒ แผนการดำเนินงานประจำปีงบประมาณ

๒. ประเมินผลความพึงพอใจของประชาชนต่อการดำเนินงานตามยุทธศาสตร์การพัฒนา

๓. ศึกษาความพึงพอใจของประชาชนต่อผลการดำเนินงานตามแผนพัฒนาท้องถิ่นในภาพรวม

การติดตามและประเมินผลแผนพัฒนาท้องถิ่นขององค์การบริหารส่วนตำบลเสมาใหญ่ ใช้แบบรายงานตามรูปแบบที่กรมส่งเสริมการปกครองท้องถิ่นกำหนดเป็นแนวทางไว้ ดังนี้- แบบช่วยกำกับการจัดทำแผนพัฒนาขององค์กรปกครองส่วนท้องถิ่น เป็นแบบประเมินตนเองในการจัดทำแผนพัฒนาขององค์กรปกครองส่วนท้องถิ่น

- แบบประเมินผลยุทธศาสตร์เพื่อความสอดคล้องแผนพัฒนาท้องถิ่น

- แบบประเมินผลโครงการเพื่อความสอดคล้องแผนพัฒนาท้องถิ่น

แบบประเมินทั้ง ๓ เรื่องจะทำการประเมินหลังจากที่องค์กรปกครองส่วนท้องถิ่นได้ประกาศใช้แผนพัฒนาท้องถิ่นแล้ว

แบบที่ ๓ แบบที่ ๓/๑ แบบประเมินผลการดำเนินงานตามแผนยุทธศาสตร์ เป็นแบบประเมินตนเองโดยมีวัตถุประสงค์เพื่อใช้ประเมินผลการดำเนินงานขององค์กรปกครองส่วนท้องถิ่นตามยุทธศาสตร์ที่กำหนดไว้ และมีกำหนดระยะเวลาในการรายงานปีละ ๑ ครั้ง หลังจากสิ้นสุดปีงบประมาณ

เกณฑ์มาตรฐานและตัวชี้วัด

การติดตามและประเมินผลแผนพัฒนาท้องถิ่น ได้มีเกณฑ์มาตรฐาน (Standard Criteria) และ ตัวชี้วัด (Indicators) เพื่อใช้เป็นกรอบในการประเมินให้เกิดความชัดเจน เป็นระบบมีมาตรฐานและเป็นที่ยอมรับ โดยใช้เกณฑ์มาตรฐานและตัวชี้วัด ดังนี้

เกณฑ์มาตรฐาน (Standard Criteria)	ตัวชี้วัด (Indicators)	กรอบตัวแปร (Attributes)
สัมฤทธิ์ผลและการบรรลุวัตถุประสงค์ของโครงการ	ผลผลิต ผลลัพธ์	ผลต่างระหว่างจำนวนโครงการที่แล้วเสร็จกับจำนวนโครงการทั้งหมด
การสนองตอบความต้องการของประชาชน	ระดับความพึงพอใจ	สัดส่วนของประชาชนกลุ่มเป้าหมายที่พึงพอใจและไม่พอใจผลสะท้อนกลับ

ระบบติดตามและประเมินผลแผนพัฒนาองค์กรปกครองส่วนท้องถิ่น

การวางระบบติดตามและประเมินผลแผนพัฒนาองค์กรปกครองส่วนท้องถิ่นมีสมมุติฐานว่าระบบติดตามและประเมินผลไม่อาจแยกตัวเองออกจากระบบการบริหารแผนทั้งหมด ดังนั้นระบบอื่น ๆ ที่เกิดขึ้นก่อน หน้าที่แผนพัฒนาจะดำเนินการจึงเป็นเหมือนบริบทที่ย่อมจะส่งผลต่อการบริหารแผน และจะส่งผลต่อการติดตาม และประเมินผลด้วยเช่นกัน ดังนั้น ระบบติดตามและประเมินผลครั้งนี้สรุปเป็นแผนภาพได้ดังนี้

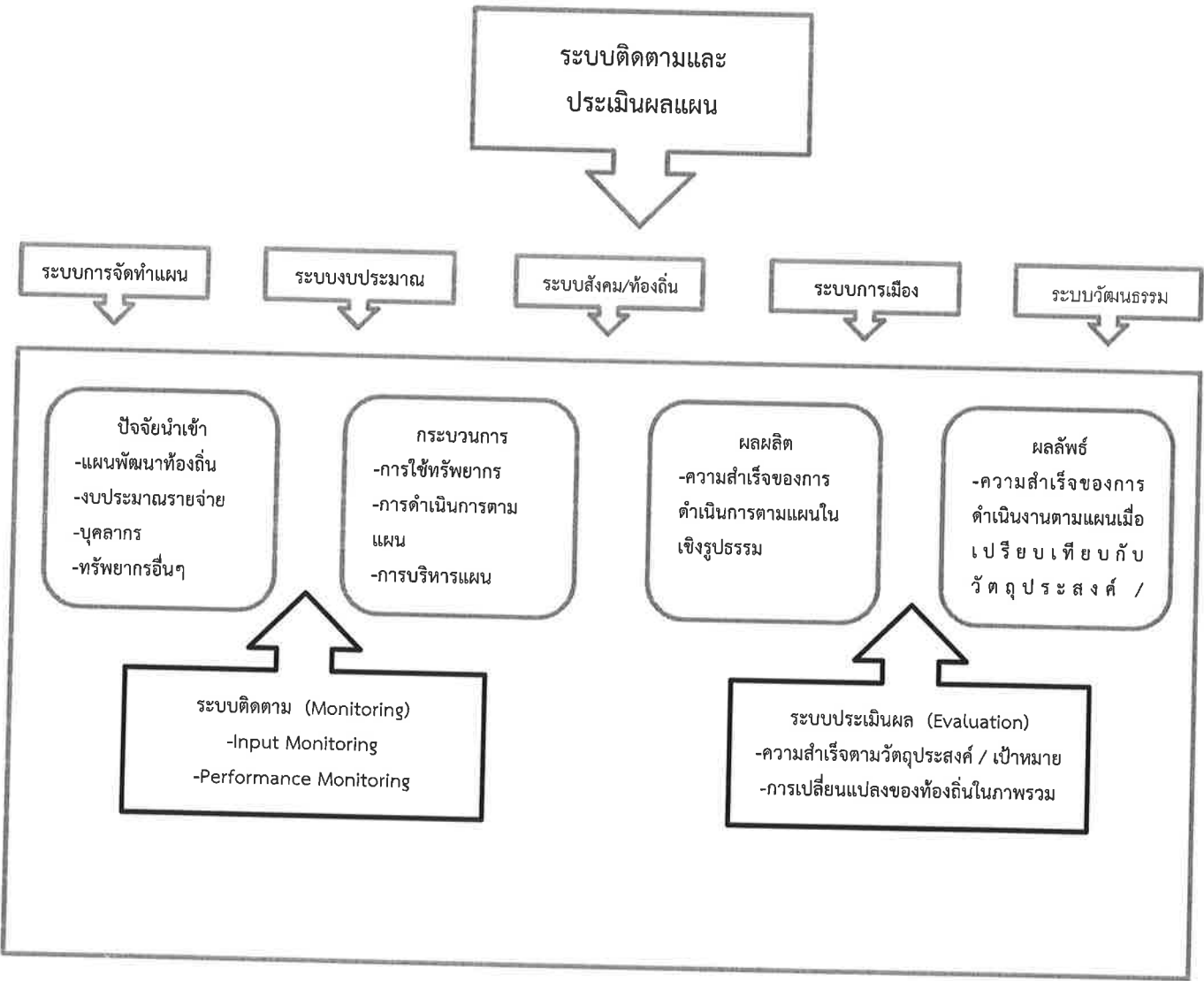

สรุปผลการพัฒนาท้องถิ่นในภาพรวม

ในการจัดทำแผนพัฒนาท้องถิ่น (พ.ศ. ๒๕๖๖ - ๒๕๗๐) ขององค์กรปกครองส่วนท้องถิ่น ก็เพื่อใช้เป็นเครื่องมือในการพัฒนาเป็นแนวทางในการบริหารพัฒนาท้องถิ่นให้บรรลุตามวัตถุประสงค์และเป้าหมาย เกิดประสิทธิภาพประสิทธิผลสูงสุดในการแก้ไขปัญหาให้กับประชาชน ก่อให้เกิดประโยชน์และสามารถตอบสนองความต้องการพัฒนาของประชาชน โดยพิจารณาบรรจุโครงการในงบประมาณรายจ่ายประจำปี งบประมาณรายจ่ายเพิ่มเติม และงบประมาณจากเงินสะสม โดยจะต้องมีการติดตามและประเมินผลแผนพัฒนาตามระเบียบกระทรวงมหาดไทย ว่าด้วยการจัดทำแผนพัฒนาขององค์กรปกครองส่วนท้องถิ่น พ.ศ. ๒๕๔๘ และที่แก้ไขเพิ่มเติมถึง (ฉบับที่ ๓) พ.ศ. ๒๕๖๑ เป็นการสรุปผลในภาพรวมของท้องถิ่น เป็นการติดตามผลการนำยุทธศาสตร์ขององค์กรปกครองส่วนท้องถิ่น ว่าเกิดผลทั้งในเชิงปริมาณและเชิงคุณภาพ อย่างไร ซึ่งสามารถวัดผลได้ทั้งเชิงสถิติต่างๆ

แบบสรุปผลการพัฒนาท้องถิ่นในภาพรวม

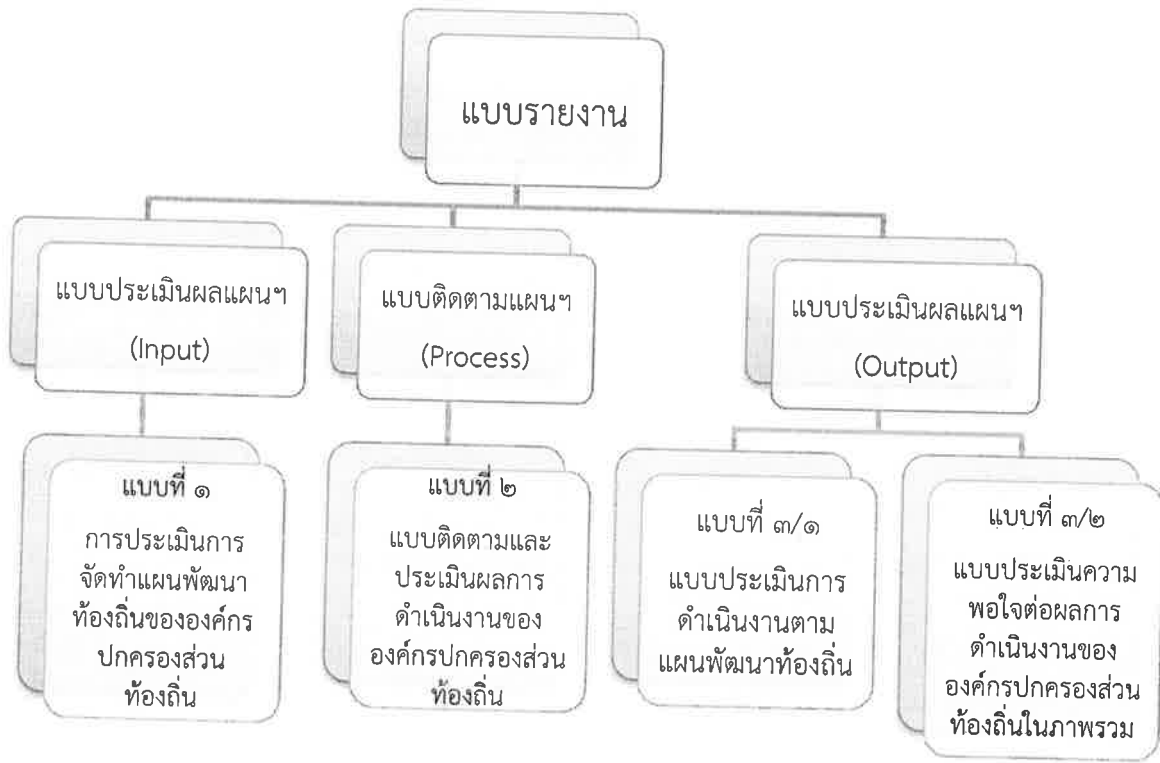

ผลที่ได้รับจากการดำเนินงาน

จากการดำเนินงานขององค์การบริหารส่วนตำบลเสมาใหญ่ ตามแผนพัฒนาท้องถิ่น พ.ศ. ๒๕๖๑-๒๕๖๕ และที่แก้ไขเปลี่ยนแปลง เพิ่มเติม ปรากฏผล ดังนี้

ผลการดำเนินงานด้านโครงสร้างพื้นฐาน

- ประชาชนได้รับความสะดวกสบายในการสัญจรไป - มาเพิ่มขึ้น เพราะมีการดำเนินการก่อสร้างปรับปรุงถนนลาดยางแอสฟัลต์ติกคอนกรีต ถนนคอนกรีตเสริมเหล็ก ถนนลูกรัง ถนนหินคลุก ถนนดินและมีการก่อสร้างรางระบายน้ำ
- ประชาชนมีความปลอดภัยในชีวิตและทรัพย์สินเพราะมีการดำเนินการขยายเขตไฟฟ้าแรงต่ำและติดตั้งไฟฟ้าแสงสว่างสาธารณะภายในตำบลเพิ่มมากขึ้น

ผลการดำเนินงานด้านสานต่อแนวทางพระราชดำริ

- ประชาชนมีความเป็นอยู่ที่ดีขึ้น มีน้ำสำหรับอุปโภคอย่างเพียงพอ เพราะมีการดำเนินการก่อสร้างปรับปรุงระบบประปาหมู่บ้านและมีการขุดลอกแหล่งกักเก็บน้ำสำหรับการเกษตร

ผลการดำเนินงานด้านการท่องเที่ยว ศาสนา วัฒนธรรม ประเพณี และกีฬา

- ส่งเสริมและสนับสนุนการจัดงานประเพณี กิจกรรมทางศาสนาและประเพณีท้องถิ่น
- ส่งเสริมและสนับสนุนการจัดงานสำคัญของทางราชการ
- ประชาชนได้รับการส่งเสริมด้านการกีฬา การเล่นกีฬา การออกกำลังกายเพิ่มขึ้น
- ประเพณี ศิลปวัฒนธรรม จารีตประเพณีและภูมิปัญญาท้องถิ่นได้รับการสืบทอดให้คงอยู่สืบไป

ผลการดำเนินงานด้านสังคม

- เด็ก ผู้สูงอายุ ผู้พิการ ผู้ป่วย/ผู้ติดเชื้อฯ มีคุณภาพชีวิตความเป็นอยู่ที่ดีขึ้น
- ส่งเสริม พัฒนาบทบาทและคุณภาพชีวิตของเด็ก เยาวชน สตรี ผู้สูงอายุ ผู้พิการ ผู้ด้อยโอกาส ประชาชน
- ทุกชุมชนได้รับการส่งเสริมให้มีความเข้มแข็งจากการมีส่วนร่วมในการดำเนินโครงการ/กิจกรรมต่างๆ ขององค์การบริหารส่วนตำบลเสมาใหญ่

ผลการดำเนินงานด้านสาธารณสุข

- สนับสนุนกองทุนหลักประกันสุขภาพระดับตำบล
- ส่งเสริมและสนับสนุนการดำเนินงานตามโครงการพระราชดำริด้านสาธารณสุข
- ประชาชนในพื้นที่ตระหนักถึงความสำคัญในการดูแลสุขภาพ เกิดความเข้าใจในการป้องกันตนเองจากการแพร่ระบาดของโรคติดเชื้อไวรัสโคโรนา(COVID-๑๙)

ผลการดำเนินงานด้านการศึกษา

- สนับสนุนงบประมาณตามโครงการอาหารกลางวันแก่เด็กนักเรียน อาหารเสริม (นม)
- เด็กได้แสดงความสามารถและได้ร่วมกันทำกิจกรรมในวันเด็กแห่งชาติและมีกิจกรรมการเรียนรู้นอกห้องเรียนของเด็กก่อนปฐมวัย

ผลการดำเนินงานด้านการบริหารจัดการบ้านเมืองที่ดี

- ส่งบุคลากรเข้ารับการศึกษาดูงานในหลักสูตรต่าง ๆ
- ปรับปรุงระบบการจัดเก็บภาษีและทะเบียนทรัพย์สินเพื่อพัฒนารายได้
- ส่งเสริมการมีส่วนร่วมของประชาชนในการจัดทำแผน
- จัดหาวัสดุอุปกรณ์ เครื่องมือเครื่องใช้ที่จำเป็นต่อการปฏิบัติงานอย่างเพียงพอ

ผลการดำเนินงานด้านการอนุรักษ์ทรัพยากรธรรมชาติและสิ่งแวดล้อม

- ทรัพยากรธรรมชาติและสิ่งแวดล้อมได้รับการอนุรักษ์ ฟื้นฟูให้สมบูรณ์และคงอยู่สืบไป
- รมรงค์สร้างจิตสำนึกเพื่อป้องกันและแก้ไขปัญหามลพิษและปัญหาสิ่งแวดล้อมของชุมชนท้องถิ่น
- ส่งเสริมและสนับสนุนหมู่บ้านต้นแบบในการจัดการขยะมูลฝอยและสิ่งปฏิกูล

ผลการดำเนินงานด้านรักษาความปลอดภัยในชีวิตและทรัพย์สิน

- ดำเนินการให้ความช่วยเหลือแก่ผู้ประสบภัยด้านต่าง ๆ
- ดำเนินการจัดตั้งจุดบริการประชาชนและประชาสัมพันธ์รณรงค์ลดอุบัติเหตุอุบัติภัยบนท้องถนนในช่วงเทศกาล

ต่าง ๆ

- ฝึกอบรมชุดปฏิบัติการจิตอาสาภัยพิบัติประจำ อปท. เพื่อช่วยเหลือ จพง. ในการป้องกันและบรรเทาสาธารณภัย

๔.๔ ข้อเสนอแนะในการจัดทำแผนพัฒนาท้องถิ่นในอนาคต

✦ ผลกระทบนำไปสู่ออนาคต

- ๑) ปัญหาการสัญจรไปมาของประชาชนในตำบล เนื่องจาก ในตำบลด้านโครงสร้างพื้นฐาน เส้นทางคมนาคมยังเป็น ถนนดิน ถนนลูกรัง ช่วงฤดูฝนถนนลื่น เป็นหลุมเป็นบ่อ เกิดปัญหาในการสัญจรไปมาของประชาชน เสี่ยงต่อการเกิดอุบัติเหตุ การคมนาคมล่าช้า
- ๒) ปัญหายาเสพติดในตำบล ในพื้นที่ยังไม่พบว่ามีการค้ายาเสพติด แต่มีผู้ถูกจับกุมคดียาเสพติด
- ๓) ปัญหาโรคระบาดที่เกิดจากคน เกิดจากสัตว์ ที่ส่งผลอันตรายต่อชีวิตประชาชนและสัตว์ต่าง ๆ ในตำบล ซึ่งได้แก่ เกิดการระบาดของโรคอุบัติใหม่ โรคติดเชื่อไวรัสโคโรนา (COVID-๑๙) โรคมือ เท้า ปาก ที่เกิดขึ้นกับเด็ก ๆ โรคพิษสุนัขบ้า เป็นต้น
- ๔) ปัญหาประชาชนมีรายได้น้อยไม่พอกับรายจ่าย ไม่เพียงพอในการดำรงชีวิต ขาดอาชีพเสริม
- ๕) ปัญหาสาธารณสุขต่าง ๆ ที่เกิดขึ้น อันได้แก่ ภัยแล้ง วิกฤตภัย อุทกภัย น้ำท่วม อากาศที่ เกิดขึ้นและส่งผลกระทบต่อประชาชนในพื้นที่ที่เกิดความเสียหายทั้งชีวิตและทรัพย์สิน
- ๖) เกิดการพัฒนาที่ล่าช้า เพราะการดำเนินงานต่าง ๆ ขององค์กรปกครองส่วนท้องถิ่น ต้องผ่านกระบวนการหลายขั้นตอน ประชาชนอาจเกิดความเบื่อหน่ายกับกระบวนการจัดทำแผนที่มีความยุ่งยากมากขึ้น
- ๗) ปัญหาอาจไม่ได้รับการแก้ไขอย่างตรงจุด เพราะข้อจำกัดของระเบียบกฎหมายที่ทำให้ยากและบางเรื่องอาจทำไม่ได้

ตามท้องที่การบริหารส่วนตำบลเสมาใหญ่ ได้จัดบริการสาธารณะเพื่ออำนวยความสะดวก และตอบสนองต่อความต้องการของประชาชนไม่ว่าจะเป็นด้านโครงสร้างพื้นฐาน การศึกษา เศรษฐกิจและสังคมท้องถิ่น ทั้งนี้มุ่งหวังให้ประชาชนมีคุณภาพชีวิตที่ดีขึ้น ในส่วนของการดำเนินโครงการ/กิจกรรมตามแผนพัฒนาท้องถิ่น ซึ่งเป็นการแปลงแผนไปสู่การปฏิบัติ ผลผลิตของโครงการ/กิจกรรม (Out put) ได้ก่อให้เกิดผลกระทบ (Impact) ทั้ง ๓ ระดับ คือ ระยะสั้น สามารถเห็นผลสำเร็จได้ทันทีเมื่อดำเนินโครงการ/กิจกรรม แล้วเสร็จ ระยะกลางและยาว ต้องใช้เวลาในการพัฒนาและดำเนินการ โดยในอนาคตองค์การบริหารส่วนตำบลเสมาใหญ่ ได้วางแผนดำเนินการพัฒนาท้องถิ่นในด้านต่างๆ สามารถสรุปได้ ดังนี้

ด้าน	แนวทางการพัฒนาในอนาคต
๑. โครงสร้างพื้นฐาน	<ul style="list-style-type: none"> - ก่อสร้าง ปรับปรุง ซ่อมแซม บำรุงรักษาทาง คมนาคม สะพาน ระบบระบายน้ำ เสียงตามสาย ให้สามารถใช้งานและได้มาตรฐาน - จัดให้มีไฟฟ้าใช้อย่างทั่วถึง ขยายเขตไฟฟ้า/ติดตั้งไฟส่องสว่างตามสภาพพื้นที่ให้ครอบคลุมและทั่วถึงทั้งตำบลเพื่อสร้างความปลอดภัยในชีวิตและทรัพย์สิน - ก่อสร้าง ปรับปรุง พัฒนาแหล่งน้ำเพื่อกักเก็บน้ำสำหรับอุปโภค บริโภค และเพื่อการเกษตร - พัฒนาระบบการให้บริการประปาให้ครอบคลุมและมีประสิทธิภาพ และพัฒนาคุณภาพน้ำประปาให้สะอาด ได้มาตรฐาน

ด้าน	แนวทางการพัฒนาในอนาคต
๒.สาธารณสุข	<ul style="list-style-type: none"> - ส่งเสริม สนับสนุน รณรงค์ป้องกันและควบคุมโรคติดต่อ ที่เกิดขึ้นในพื้นที่ รวมถึงโรคอุบัติใหม่ เช่น โรคไข้เลือดออก โรคติดเชื้อไวรัสโคโรนา ๒๐๑๙ (COVID-๑๙) - จัดบริการด้านแพทย์ฉุกเฉินให้กับประชาชนในตำบลเสมาใหญ่ - สนับสนุนโครงการพระราชดำริด้านสาธารณสุข
๓.การศึกษา ศาสนา วัฒนธรรม การกีฬาและ นันทนาการ	<ul style="list-style-type: none"> - ส่งเสริม สนับสนุนกิจกรรมด้านกีฬา นันทนาการให้กับประชาชน ทุกระดับและพัฒนาทักษะด้านกีฬา - ส่งเสริม สนับสนุนการก่อสร้างและปรับปรุงสนามกีฬา สถานที่นันทนาการที่มีมาตรฐานอย่างทั่วถึง - พัฒนาคุลากรด้านการศึกษาและสื่ออุปกรณ์การเรียนการสอนให้มีความทันสมัยและเพียงพอ รวมทั้งพัฒนาหลักสูตรที่ได้มาตรฐานสามารถจัดการเรียนการสอนให้เด็กมีผลสัมฤทธิ์ทางการเรียนทัดเทียมกับสถานศึกษาอื่น - ส่งเสริม สนับสนุนการจัดการศึกษาและแหล่งเรียนรู้ในระบบ - ส่งเสริมคุณธรรม จริยธรรม อนุรักษ์และสืบสานขนบธรรมเนียมประเพณี ศิลปวัฒนธรรม และภูมิปัญญาท้องถิ่น ให้กับเยาวชนรุ่นหลัง
๕.สังคมและ คุณภาพชีวิต	<ul style="list-style-type: none"> - ส่งเสริม สนับสนุนให้เกิดความเข้มแข็งในชุมชนและสถาบันครอบครัว - ส่งเสริม สนับสนุนการพัฒนาคุณภาพชีวิตเด็ก เยาวชน สตรี ผู้สูงอายุ ผู้พิการ และผู้ด้อยโอกาส - ส่งเสริม สนับสนุนการป้องกันและการแก้ไขปัญหายาเสพติด - เตรียมความพร้อมสำหรับผู้เข้าสู่วัยผู้สูงอายุ และสนับสนุนการดำเนินงานองค์กรผู้สูงอายุ - ส่งเสริม สนับสนุนกิจกรรมสภาเด็กและเยาวชน
๖.เกษตรและ เศรษฐกิจ	<ul style="list-style-type: none"> - ส่งเสริม สนับสนุนการสร้างงาน สร้างอาชีพ ให้กับประชาชนในท้องถิ่น ตามแนวทางปรัชญาเศรษฐกิจพอเพียง - ส่งเสริม สนับสนุนอาชีพด้านการเกษตรและปศุสัตว์ตามแนวเกษตรทฤษฎีใหม่ - ส่งเสริมโครงการตามแนวพระราชดำริ - ส่งเสริมการตลาด การค้า การลงทุนในท้องถิ่นและส่งเสริมสินค้า OTOP
๗.การบริหาร จัดการบ้านเมืองที่ดี	<ul style="list-style-type: none"> - ส่งเสริมให้ประชาชนเข้ามามีบทบาทและมีส่วนร่วมในการพัฒนาท้องถิ่น - พัฒนาระบบ ปรับปรุงฐานข้อมูลด้านต่าง ๆ เช่น ข้อมูลแผนที่ภาษีเพื่อพัฒนาการจัดเก็บรายได้ให้เป็นไปตามเป้าหมาย - เพิ่มประสิทธิภาพการประชาสัมพันธ์ข้อมูลข่าวสารต่างๆให้ครอบคลุมและทั่วถึง - ปรับปรุงจัดหาปัจจัยเครื่องมือเครื่องใช้และการพัฒนาอาคารสถานที่ตลอดจนสภาพแวดล้อมภายในสถานที่ปฏิบัติงาน
๘.การ ทรัพยากรธรรมชาติ สิ่งแวดล้อมและการ ท่องเที่ยว	<ul style="list-style-type: none"> - สร้าง ปรับปรุง พัฒนาแหล่งท่องเที่ยว เพื่อกระตุ้นเศรษฐกิจภายในชุมชน สร้างงาน สร้างรายได้ภายในชุมชนอย่างยั่งยืน - ส่งเสริมการอนุรักษ์ฟื้นฟูและบริหารจัดการทรัพยากรธรรมชาติและสิ่งแวดล้อม - ก่อสร้าง ปรับปรุงและบำรุงรักษา พัฒนาแหล่งน้ำธรรมชาติ - จัดระบบบริหารจัดการขยะให้มีประสิทธิภาพ สร้างจิตสำนึกให้ประชาชนในเรื่องปัญหาขยะ - สร้างแหล่งกักเก็บและกำจัดสิ่งปฏิกูล จากครัวเรือนอย่างเป็นระบบและถูกสุขลักษณะ และมีสถานที่ในการกำจัดขยะ/ทิ้งขยะที่ถูกสุขลักษณะ

ด้าน	แนวทางการพัฒนาในอนาคต
๙.การรักษาความปลอดภัยในชีวิตและทรัพย์สิน	<ul style="list-style-type: none"> - ส่งเสริม สนับสนุนกิจกรรมด้านการรักษาความปลอดภัยในชีวิตและทรัพย์สินของประชาชน - เพิ่มศักยภาพการปฏิบัติงานป้องกันและบรรเทาสาธารณภัยและ ส่งเสริมให้ท้องถิ่นมีความสามารถและมีศักยภาพในการสนับสนุนงานป้องกันและบรรเทาสาธารณภัยตลอดถึงการรักษาความสงบเรียบร้อยในท้องถิ่น

๒. ข้อสังเกต ข้อเสนอแนะ ผลจากการพัฒนา

หากพิจารณากระบวนการวางแผนพัฒนาท้องถิ่นพบว่า ในขั้นตอนการจัดทำแผนนั้น เป็นไปตามระเบียบกระทรวงมหาดไทยว่าด้วยการจัดทำแผนพัฒนาขององค์กรปกครองส่วนท้องถิ่น พ.ศ. ๒๕๔๘ และเพิ่มเติมถึง ฉบับที่ ๓ พ.ศ. ๒๕๖๑ รวมถึงหนังสือสั่งการของกระทรวงมหาดไทย โดยผ่านกระบวนการมีส่วนร่วมของประชาชนเป็นสำคัญ การจัดทำแผนพัฒนาท้องถิ่นควรให้ความสำคัญในทุกยุทธศาสตร์การพัฒนา ไม่ควรให้ความสำคัญด้านใดด้านหนึ่ง และควรพิจารณางบประมาณและคำนึงถึงสถานะการคลังในการพิจารณาโครงการ/กิจกรรม ที่จะบรรจุในแผนพัฒนาท้องถิ่น ในส่วนของการนำแผนไปสู่การปฏิบัติรอบปีที่ผ่านมาพบว่า การดำเนินงานบางโครงการ/กิจกรรม ยังเกิดความล่าช้าไม่ปฏิบัติตามแผนการดำเนินงาน โดยเฉพาะโครงการก่อสร้างทั้งถนน ทางเท้า และรางระบายน้ำ อันเนื่องมาจากปัจจัยทั้งภายในและภายนอก ควรเร่งรัดให้มีการดำเนินโครงการ/กิจกรรม ที่ตั้งในข้อบัญญัติงบประมาณรายจ่ายให้สามารถดำเนินการได้ในปีงบประมาณนั้น ควรพิจารณาตั้งงบประมาณให้เพียงพอและเหมาะสมกับภารกิจในแต่ละด้านที่จะต้องดำเนินการ ซึ่งจะช่วยลดปัญหาในการโอนเพิ่ม โอนลด โอนตั้งจ่ายรายการใหม่ และสุดท้ายการติดตามประเมินผลแผนพัฒนาท้องถิ่น ในทางปฏิบัติองค์การบริหารส่วนตำบลเสมาใหญ่ ได้ติดตามประเมินผลการดำเนินโครงการ/กิจกรรม เป็นประจำทุกๆ เดือน เพื่อให้ทราบสถานการณ์ดำเนินโครงการ/กิจกรรม ว่าอยู่ในขั้นตอนใด เป็นไปตามแผนการดำเนินงานหรือไม่ มีปัญหาหรืออุปสรรคอย่างไร พร้อมจัดทำรายงานเสนอให้ผู้บริหารได้รับทราบ ทั้งนี้เพื่อเป็นการแก้ไขปัญหาความล่าช้าในขั้นตอนการนำแผนไปสู่ปฏิบัติ ให้สามารถอำนวยความสะดวกและตอบสนองต่อความต้องการแก่ประชาชนได้รวดเร็วยิ่งขึ้น

ภาคผนวก

ลำดับที่	โครงการ	จำนวนเงินที่เบิกจ่าย
ปีงบประมาณ ๒๕๖๑		
๑	โครงการก่อสร้างถนน ค.ส.ล. บ้านแจ้งสว่าง ม.๑๑ บริเวณบ้านนายพิชัย ชัยนอก ไปวัดแจ้งสว่าง	๒๓๗,๐๐๐
๒	โครงการก่อสร้างถนน ค.ส.ล. บ้านโนนตัว ม.๖ บริเวณนายสมรรถ ศรีนอก ไปถนนลาดยาง สายบ้านหัวหนอง-บ้านเสมาใหญ่	๒๒๙,๐๐๐
๓	โครงการก่อสร้างถนน ค.ส.ล. บ้านโนนสีสุก ม.๑๐ บริเวณจากหมู่บ้านโนนสีสุกป่าช้า	๒๓๐,๐๐๐
๔	โครงการก่อสร้างถนนดิน บ้านหนองหัวช้าง ม.๗ บริเวณนายสวัสดิ์ ไลยนอก ไปสวนนางสีงาล ประจิดร	๒๒๗,๐๐๐
๕	โครงการก่อสร้างถนนลูกรัง บ้านโนนใหญ่ ม.๘ บริเวณจากหมู่บ้านไร่ร้อยไปโคกชะเอม	๒๒๙,๐๐๐
๖	โครงการก่อสร้างถนนลูกรัง บ้านหนองแจ้งน้อย ม.๕ บริเวณจากคลองอีสานเขียว -ถนนลาดยาง สายบ้านหัวหนอง-บ้านเสมาใหญ่	๒๒๙,๐๐๐
๗	โครงการก่อสร้างถนนลูกรัง บ้านนา ม.๓ บริเวณลำห้วยนาเพียง	๒๒๙,๐๐๐
๘	โครงการก่อสร้างถนนหินคลุก บ้านไร่ร้อย ม.๙ บริเวณเส้นทางจากหน้าวัดบ้านไร่ร้อยไปโคกหนองแก	๒๒๙,๐๐๐
๙	โครงการปรับปรุงถนน ค.ส.ล. บ้านดอนบก ม.๔ บริเวณบ้านนายสุดใจ ซื่อสัตย์ ไปประปาหมู่บ้าน	๒๒๙,๐๐๐
๑๐	โครงการปรับปรุงถนน ค.ส.ล. บ้านหญ้าคา ม.๒ บริเวณจากบ้านนายอ้อม บรรดาศักดิ์ ไปหลังวัดบ้านเสมาใหญ่	๒๓๐,๐๐๐
๑๑	โครงการปรับปรุงถนนแอสฟัลติกคอนกรีตที่ทำการ อบต.เสมาใหญ่	๒๓๐,๐๐๐
๑๒	ปรับปรุงระบบประปาหมู่บ้าน บ้านเสมาใหญ่ ม.๑	๓๓๒,๐๐๐
๑๓	โครงการขยายเขตไฟฟ้าแรงต่ำและติดตั้งไฟฟ้าแสงสว่างสาธารณะภายในตำบลเสมาใหญ่	๒๖๔,๐๐๐
๑๔	โครงการสงเคราะห์เบี้ยยังชีพผู้สูงอายุ	๑๖๐,๐๓๖.๖๙
๑๕	โครงการสงเคราะห์เบี้ยยังชีพผู้พิการ	๖,๗๘๕.๓๐๐
๑๖	โครงการสงเคราะห์เบี้ยยังชีพผู้ป่วยเอดส์	๒,๖๗๒,๘๐๐
๑๗	โครงการสนับสนุนกองทุนหลักประกันสุขภาพตำบลเสมาใหญ่	๕๐,๕๐๐
๑๘	โครงการ อบต.เสวยจร และ บริการเคลื่อนที่	๘๕,๐๐๐
๑๙	โครงการเงินอุดหนุนเพื่อสนับสนุนการบริหารงานศูนย์ข้อมูลข่าวสารการซื้อหรือการจ้างขององค์กรปกครองส่วนท้องถิ่นระดับอำเภอ	๑๒,๕๕๐
๒๐	โครงการปรับปรุงระบบ แผนที่ภาษีและทะเบียน ทรัพย์สิน	๗,๒๔๙.๓๓
๒๑	ค่าใช้จ่ายในการสนับสนุน ค่าใช้จ่ายในการบริหาร สถานศึกษา	๓๙๖,๐๐๐

ลำดับที่	โครงการ	จำนวนเงินที่เบิกจ่าย
๒๒	โครงการส่งเสริม งบประมาณทางสังคมและ จัดงานวันเด็ก	๑๕,๕๔๐
๒๓	โครงการจัดหาอาหารเสริม (นม) ศูนย์พัฒนาเด็กเล็กและโรงเรียนในเขตพื้นที่ตำบลเสมาใหญ่	๓๘๔,๘๒๓.๐๒
๒๔	โครงการเงินอุดหนุนสำหรับสนับสนุนอาหารกลางวันให้กับ โรงเรียนในเขตตำบลเสมา ใหญ่	๑,๓๐๖,๐๐๐
๒๕	โครงการเงินอุดหนุนสำหรับการดำเนินงานตามโครงการพระราชดำริด้านสาธารณสุข	๒๒๐,๐๐๐
๒๖	โครงการสงเคราะห์รถ รับ -ส่งเด็กศูนย์พัฒนาเด็กเล็กของ อบต.เสมาใหญ่	๓๔,๖๕๐
๒๗	โครงการครอบครัวผูกพัน สถานฝึกนผู้ชุมชน	๒๐,๐๐๐
๒๘	โครงการจิตอาสาพัฒนา ชุมชน	๑๖,๓๒๐
๒๙	โครงการฝึกอบรมชุมชนเข้มแข็งต่อสู้เพื่อเอาชนะยาเสพติด	๑๙,๘๘๐
๓๐	โครงการพัฒนาคุณภาพ ชีวิตเด็ก เยาวชน สตรี ผู้พิการ ผู้สูงอายุและ ประชาชนตำบลเสมาใหญ่	๒๐,๐๐๐
๓๑	โครงการกีฬาต้านยาเสพติด	๙๙,๘๙๘
๓๒	โครงการประเพณีบัวไหม บัวใหญ่ตำบลเสมาใหญ่	๑๒๕,๓๐๐
๓๓	โครงการวันผู้สูงอายุและ ประเพณีสงกรานต์	๔๔,๓๘๕
๓๔	โครงการ "รักษา รักษา รักษาแผ่นดิน"	๗,๘๖๐
ปีงบประมาณ ๒๕๖๒		
๑	โครงการก่อสร้างถนน ค.ส.ล. บ้านแจ้งสว่าง ม.๑๑ บริเวณสวนนายบุญถม กรมสูงเนิน ไปศาลปู่ตา	๒๔๘,๐๐๐
๒	โครงการก่อสร้างถนน ค.ส.ล. บ้านนา ม.๓ บริเวณสะพานของหัว	๒๔๗,๐๐๐
๓	โครงการก่อสร้างถนน ค.ส.ล. บ้านโนนตัว ม.๖ บริเวณนายสมรรถ ศรีนอกไปถนนลาดยางสายบ้านหัวหนอง-บ้านเสมาใหญ่	๒๔๗,๐๐๐
๔	โครงการก่อสร้างถนน ค.ส.ล. บ้านหนองแจ้งน้อย ม.๕ บริเวณถนนลาดยาง ไปบ้านวินัย ชวนนอก	๒๔๗,๐๐๐
๕	โครงการก่อสร้างถนนหินคลุก บ้านไร่้อย ม.๙ บริเวณจากหน้าวัดบ้านไร่้อยไปโคกหนองแวง	๒๔๕,๐๐๐
๖	โครงการก่อสร้างถนนหินคลุก บ้านเสมาใหญ่ ม.๑ บริเวณนายนายลอย ไปแยกหนองโน	๒๔๕,๐๐๐
๗	โครงการซ่อมแซมถนน ค.ส.ล.บ้านโนนใหญ่ ม.๘ บริเวณจากสามแยกไปสี่แยกช่องขี้ดียวคาวาย	๒๔๘,๐๐๐

ลำดับที่	โครงการ	จำนวนเงินที่เบิกจ่าย
๘	โครงการซ่อมแซมถนน ค.ส.ล.บ้านหนองหัวช้าง ม.๗ บริเวณถนนลาดยาง นม.๑๐๒๒ ไปบ้านนางแดง ช่างเหล็ก	๒๔๙,๐๐๐
๙	โครงการซ่อมแซมถนน ค.ส.ล.บ้านหนองหัวช้าง ม.๗ บริเวณบ้านนางเพ็ง ทักนอก ไปบ้านนางอุบลรัตน์ กองเงินนอก	๒๔๘,๐๐๐
๑๐	โครงการก่อสร้างรางระบายน้ำ ค.ส.ล.บ้านหญ้าคา ม.๒ บริเวณบ้านนงส์กรรม นาคนอกไปบ้านนายสงวน เหน่ท่ามกลาง	๒๑๗,๐๐๐
๑๑	โครงการก่อสร้างรางระบายน้ำ ค.ส.ล.บ้านดอนบก ม.๔ บริเวณนา น.ส.แบล เพี้ยนอก ไปบ้านนายสมพร คงวุฒิ	๓๐๗,๐๐๐
๑๒	โครงการขยายเขตไฟฟ้าแรงต่ำและติดตั้งไฟฟ้าแสงสว่างสาธารณะภายในตำบลเสมาใหญ่	๗,๓๐๙,๑๐๐
๑๓	โครงการส่งเคราะห์ไปยังซีพีผู้สูงอายุ	๒,๙๑๒,๐๐๐
๑๔	โครงการส่งเคราะห์ไปยังซีพีผู้พิการ	๕๔,๕๐๐
๑๕	โครงการส่งเคราะห์ไปยังซีพีผู้เฒ่าเฒ่า	๘๕,๐๐๐
๑๖	โครงการสนับสนุนกองทุนหลักประกันสุขภาพตำบลเสมาใหญ่	๒๐,๙๐๐
๑๗	โครงการ อบรม.สัญจร และ บริการเคลื่อนที่	๒๔๖,๖๕๕
๑๘	โครงการพัฒนาศักยภาพ สำหรับผู้บริหารท้องถิ่น รอง ผู้บริหารท้องถิ่น เลขานุการ ผู้บริหารท้องถิ่น ประธาน สมาชิก รองประธานสภาฯ สมาชิกสภาองค์การบริหาร ส่วนตำบล พนักงานส่วนตำบล พนักงานจ้าง ประจำปี ๒๕๖๒	๑๓,๕๕๙.๑๘
๑๙	เงินอุดหนุนองค์การบริหารส่วนตำบล เพื่อ สนับสนุนศูนย์ปฏิบัติการ ร่วมในการช่วยเหลือประชาชนขององค์กรปกครองส่วนท้องถิ่น	๙,๐๐๐
๒๐	เงินอุดหนุนที่ทำการปกครองอำเภออ่าวใหญ่ เพื่อ ใช้ในงานรัฐพิธีต่าง ๆ	๒๕,๗๐๐
๒๑	โครงการป้องกันและลดอุบัติเหตุทางถนนในช่วงเทศกาลปีใหม่ และเทศกาลสงกรานต์	๗๗,๐๐๐
๒๒	โครงการสงเคราะห์ธรรพ์ รับ - ส่งเด็กศูนย์พัฒนาเด็กเล็กของ อบต.เสมาใหญ่	๓๖๗,๖๘๐
๒๓	ค่าใช้จ่ายในการสนับสนุน ค่าใช้จ่ายในการบริหาร สถานศึกษา	๗๓,๐๑๐
๒๔	โครงการพัฒนาการเรียนรู้ ของเด็กปฐมวัยด้วยสยาม เด็กเล่นสร้างปัญญาโดย ชุมชนท้องถิ่น	๑๕,๕๕๐
๒๕	โครงการส่งเสริม ประสิทธิภาพทางสังคมและ จัดงานวันเด็ก	๒๘,๗๑๐
๒๖	โครงการส่งเสริมการจัด ประสบการณ์เรียนรู้ นอก ห้องเรียนของศูนย์พัฒนา เด็กเล็ก	๑,๒๓๐,๓๒๐
๒๗	โครงการเงินอุดหนุนสำหรับสนับสนุนอาหารกลางวันให้กับ โรงเรียนในเขตตำบลเสมา ใหญ่	

ลำดับที่	โครงการ	จำนวนเงินที่เบิกจ่าย
๒๙	โครงการเงินอุดหนุนสำหรับการดำเนินงานตามโครงการพระราชดำริทางด้านสาธารณสุข	๒๒๐,๐๐๐
๓๐	โครงการสัตว์ปลอดโรค คนปลอดภัย	๔๙,๙๖๐
๓๑	โครงการจิตอาสาทำความดี ด้วยหัวใจ	๑๙,๙๐๐
๓๒	โครงการส่งเสริมความรู้เพื่อพัฒนาสตรีและครอบครัว	๑๙,๙๐๐
๓๓	โครงการส่งเสริมและพัฒนา ศักยภาพผู้สูงอายุ	๒๐,๐๐๐
๓๔	โครงการวันผู้สูงอายุและ ประเพณีสงกรานต์	๔๓,๓๐๐
๓๕	เงินอุดหนุนที่ทำการ ปกครองอำเภอบัวใหญ่ ตามโครงการงานฉลองชัย ทำสุรนารี ประเพณีบัว ใหม บัวใหญ่	๓๖,๘๙๘
๓๖	โครงการรักษาน้ำ รักษาป่า รักษาแผ่นดิน	๒๖,๘๐๐.
จ่ายขาดเงินสะสม ปีงบประมาณ ๒๕๖๒		
๑	โครงการซ่อมแซมถนน ค.ส.ล.บ้านนา ม.๓ บริเวณจากสามแยกบ้านนายประกาศิต น้อยการนา ไปวัดราษฎร์ประดิษฐ์	๑๙๙,๐๐๐
๒	โครงการก่อสร้างถนน ค.ส.ล.และซ่อมแซม บ้านดอนบก ม.๔ บริเวณเส้นทางจากหมู่บ้าน ไปบ้านโคกน้อยนางาม และบริเวณหน้าโรงเรียนบ้านนาตอกบก	๑๙๙,๐๐๐
๓	โครงการก่อสร้างถนน ค.ส.ล.บ้านหนองแจ้งน้อย ม.๕ บริเวณจากบ้านนายทองพูน พรหมนอกไปวัดหนองแจ้งน้อย	๑๔๙,๐๐๐
๔	โครงการก่อสร้างถนนหินคลุก บ้านหนองแจ้งน้อย หมู่ที่ ๕ บริเวณบ้านนางสมฤทธิ์ บรรดาศักดิ์ ไปโคกหนองแวง	๑๒๒,๕๐๐
๕	โครงการก่อสร้างถนน ค.ส.ล.บ้านหนองหัวช้าง ม.๗ บริเวณบ้านนายอุดม บุญนอก ไปประปาหมู่บ้าน	๑๙๙,๐๐๐
๖	โครงการก่อสร้างถนนลูกรัง บ้านโนนใหญ่ ม.๘ บริเวณจากหมู่บ้านไร่้อยไปโคกชะเอม	๑๘๙,๐๐๐
๗	โครงการก่อสร้างถนนหินคลุก บ้านแจ้งสว่าง ม.๑๑ บริเวณคุ้มโคกกลาง	๑๗๘,๐๐๐
๘	โครงการก่อสร้างระบบประปาหมู่บ้าน แบบท่อถังสูง บ้านหญ้าคา ม.๒ บริเวณสระหนองแมง	๔๔๘,๐๐๐
๙	โครงการก่อสร้างถนนหินคลุก บ้านเสมาใหญ่ ม.๑ บริเวณนายลอย ไปแยกหนองเงิน	๑๙๐,๐๐๐
๑๐	โครงการก่อสร้างถนน ค.ส.ล. บ้านโนนตัว ม.๒ บริเวณนายสมรรถ ศรีนอกไปถนนลาดยางสายบ้านหัวหนอง-บ้านเสมาใหญ่	๑๙๙,๐๐๐
๑๑	โครงการก่อสร้างถนนหินคลุก บ้านไร่้อย ม.๙ บริเวณจากหน้าวัดบ้านไร่้อยไปโคกหนองแวง	๑๙๑,๐๐๐

ลำดับที่	โครงการ	จำนวนเงินที่เบิกจ่าย
ปีงบประมาณ ๒๕๖๓		
๑	โครงการก่อสร้างถนน ค.ส.ล.บ้านแจ้งสว่าง ม.๑๑ บริเวณนายสายันต์ หวังนอกไปศาลปู่ตา	๒๓๕,๐๐๐
๒	โครงการก่อสร้างถนน ค.ส.ล.บ้านโนนตัว ม.๖ บริเวณบ้านนายอดุลย์ กุพันธ์ ไปโรงเรียนบ้านหนองแจ้งน้อย	๒๐๕,๐๐๐
๓	โครงการก่อสร้างถนน ค.ส.ล.บ้านหนองแจ้งน้อย ม.๕ บริเวณหน้าโรงเรียนบ้านหนองแจ้งน้อยไปวัดบ้านโนนตัว	๒๔๐,๐๐๐
๔	โครงการก่อสร้างถนน ค.ส.ล.บ้านหนองหัวช้าง ม.๗ บริเวณบ้านนายอุดม บุญนอกไปประปาหมู่บ้าน	๑๙๒,๕๐๐
๕	โครงการก่อสร้างถนนหินคลุก บ้านเสมใหญ่ ม.๑ บริเวณลำห้วยยาง	๒๔๘,๐๐๐
๖	โครงการก่อสร้างถนนหินคลุก บ้านไร่อ้อย ม.๙ บริเวณจากหมู่บ้านไร่อ้อยไปบ้านโนนตัว	๒๓๖,๐๐๐
๗	โครงการปรับปรุงผิวจราจรแอสฟัลท์คอนกรีต บ้านนา ม.๓ บริเวณบ้านนายไพฑูรย์ สงครินทร์ ถึงหน้าบ้านนายเกียรติศักดิ์ สาครวรรณศักดิ์	๑๙๐,๐๐๐
๘	โครงการปรับปรุงผิวจราจรแอสฟัลท์คอนกรีต บ้านโนนใหญ่ ม.๘ บริเวณจากบ้านนายอารีย์ การถาง ถึงสี่แยกช่องจืดยาควาย	๑๙๐,๐๐๐
๙	โครงการก่อสร้างถนน ค.ส.ล. รูปตัวยู บ้านหม้อคาม๒ บริเวณบ้านหม้อคามไปบ้านนายศุภมิตร เสนด่ามาถาง	๒๑๑,๐๐๐
๑๐	โครงการก่อสร้างถนน ค.ส.ล. รูปตัวยู บ้านดอนบก ม. ๔ บริเวณบ้านนางโสภา งามวิชัย ไปบ้านนายบุญเหลือ เพ็ญนอก	๑๐๑,๐๐๐
๑๑	โครงการก่อสร้างถนน ค.ส.ล. รูปตัวยู บ้านดอนบก ม. ๔ บริเวณบ้านนางสมณี สียศสูงเนิน ไปบ้านนางพูนสิน ทองดีนอก	๑๒๔,๐๐๐
๑๒	โครงการขุดสระน้ำ บ้านโนนสีสุก ม.๑๐	๑๘๙,๐๐๐
๑๓	อุดหนุนไฟฟ้าอำเภอบัวใหญ่ เพื่อขยายเขตไฟฟ้าแรงต่ำและติดตั้งไฟฟ้าแสงสว่างสาธารณะภายในตำบล	๑๖๕,๘๒๖.๔๖
๑๔	โครงการสงเคราะห์เบี้ยยังชีพผู้สูงอายุ	๗,๔๘๘,๗๐๐
๑๕	โครงการสงเคราะห์เบี้ยยังชีพผู้พิการ	๒,๙๗๓,๖๐๐
๑๖	โครงการสงเคราะห์เบี้ยยังชีพผู้ป่วยเอดส์	๕๔,๐๐๐
๑๗	โครงการสนับสนุนกองทุนหลักประกันสุขภาพตำบลเสมใหญ่	๘๕,๐๐๐
๑๘	โครงการพัฒนาศักยภาพ สำหรับผู้บริหารท้องถิ่น รองผู้บริหารท้องถิ่น เลขานุการผู้บริหารท้องถิ่น ประธานสภาฯ รองประธานสภาฯ สมาชิกสภาองค์การ บริหารส่วนตำบล พนักงานส่วนตำบล พนักงานจ้าง ประจำปีงบประมาณ ๒๕๖๓	๒๕๒,๔๑๐

ลำดับที่	โครงการ	จำนวนเงินที่เบิกจ่าย
๑๙	เงินอุดหนุนองค์การบริหารส่วนตำบลบัวใหญ่ เพื่อสนับสนุนโครงการบริหารจัดการ ศูนย์ปฏิบัติการร่วมในการช่วยเหลือประชาชนของ องค์การปกครองส่วนท้องถิ่น	๑๕,๐๐๐
๒๐	เงินอุดหนุนที่ทำการปกครองอำเภอบัวใหญ่ เพื่อ ใช้ในงานรัฐพิธีต่าง ๆ	๙,๐๐๐
๒๑	โครงการป้องกันและลดอุบัติเหตุทางถนนในช่วง เทศกาลปีใหม่ และเทศกาล สงกรานต์	๒,๕๐๐
๒๒	โครงการฝึกอบรมชุดปฏิบัติ การจิตอาสาภัยพิบัติประจำ องค์การปกครองส่วนท้องถิ่น ประจำปีงบประมาณ พ.ศ. ๒๕๖๓	๗๐,๒๐๗.๘๐
๒๓	ค่าใช้จ่ายในการสนับสนุน ค่าใช้จ่ายในการบริหาร สถานศึกษา	๓๘๓,๘๑๐
๒๔	โครงการส่งเสริม ประสพการณ์ทางสังคมและ จัดงานวันเด็ก	๑๕,๓๐๐
๒๕	โครงการเงินอุดหนุนสำหรับสนับสนุนอาหารกลางวันให้กับ โรงเรียนในเขตตำบลเสมา ใหญ่	๑,๑๑๔,๐๖๐
๒๖	โครงการเงินอุดหนุนสำหรับการดำเนินงานตามโครงการพระราชดำริด้านสาธารณสุข	๒๒๐,๐๐๐
๒๗	โครงการสัตว์ปลอดโรค คน ปลอดภัย	๒๘,๐๕๐
๒๘	โครงการฝึกอบรมเชิงปฏิบัติ การในการให้ความรู้การ ป้องกันโรคติดเชื้อไวรัสโคโรนา ๒๐๑๙ (COVID-๑๙) และการจัดทำ หน้ากากอนามัยเพื่อการป้องกันตนเอง	๑๖,๓๐๒
๒๙	โครงการหมู่บ้านต้นแบบใน การคัดแยกขยะในชุมชน	๔๙,๒๘๐
๓๐	โครงการจิตอาสา เราทำความดีด้วยหัวใจ	๔,๓๐๐
๓๑	เงินอุดหนุนที่ทำการ ปกครองอำเภอบัวใหญ่ ตามโครงการงานฉลองชัย ท้าวสุรนารี ประเพณีบัว ใหญ่ บัวใหญ่	๓๗,๓๑๑.๓๐
๓๒	โครงการรักษาน้ำ รักษาป่า รักษาแผ่นดิน	๑๘,๘๐๐
๓๓	โครงการอนุรักษ์พันธุกรรม พืชอันเนื่องมาจากพระราชดำริ สมเด็จพระเทพรัตนสุดาฯ	๒๔,๔๐๐
๓๔	โครงการจัดหาอาหารเสริม (นม) ศูนย์พัฒนาเด็กเล็กและโรงเรียนในพื้นที่ตำบลเสมาใหญ่	๔๙๗,๙๗๓.๙๘
๓๕	โครงการส่งเสริมการรับ -ส่งเด็กศูนย์พัฒนาเด็กเล็กของ อบต.เสมาใหญ่	๖๔,๖๐๐
จ่ายขาดเงินสะสม ปีงบประมาณ ๒๕๖๓		
๑	โครงการชุดลอกลำห้วยนาเพียง บริเวณบ้านเสมาใหญ่ หมู่ที่ ๑ เชื่อมบ้านนา หมู่ที่ ๓	๑๓๑,๐๐๐
๒	โครงการปรับปรุงฝั้วรางจรดตโปตีตึกศรคมนตรีต บ้านพญาคา หมู่ที่ ๒ บริเวณบ้านนาขยพชชติ ทอนสูงเนิน ไปโรงเรียนบ้านเสมา	๑๘๑,๐๐๐

ลำดับที่	โครงการ	จำนวนเงินที่เบิกจ่าย
๓	โครงการก่อสร้างถนน คสล. บ้านนา หมู่ที่ ๓ บริเวณจากสระหนองหัว ไปบ้านนายพิชัย พิธิรักษา	๒๖๗,๐๐๐
๔	โครงการก่อสร้างถนนลูกรัง บ้านดอนบก หมู่ที่ ๔ บริเวณจากแยกไปบ้านเนิน นางม ไปโคกโสกหวาย	๖๗,๐๐๐
๕	โครงการก่อสร้างถนน คสล. บ้านหนองแจ้งน้อย หมู่ที่ ๕ บริเวณจากบ้านคอกของพูน พนมมานอก ไปวัดบ้านหนองแจ้งน้อย	๑๘๘,๐๐๐
๖	โครงการก่อสร้างถนน คสล. บ้านหนองแจ้งน้อย หมู่ที่ ๕ บริเวณจากบ้านนายวิชัย ชวนนอก ไป ถนนลาดยาง (นม ๔๐๐๗)	๘๓,๐๐๐
๗	โครงการก่อสร้างถนน คสล. บ้านโนนตัว หมู่ที่ ๖ บริเวณจากบ้านนางคัทมา ล้อมนอก ถึงบ้านนางสำเภา ทองนอก	๑๑๖,๐๐๐
๘	โครงการก่อสร้างถนน คสล. บ้านโนนตัว หมู่ที่ ๖ บริเวณนายสมรรถ ศรีนอก ไปถนนลาดยาง สายบ้านหัวหนอง - บ้านเสมายใหญ่	๑๙๙,๐๐๐
๙	โครงการก่อสร้างถนน คสล. บ้านหนองหัวช้าง หมู่ที่ ๗ บริเวณจากสามแยกวัดบ้านหนองหัวช้างไป ท่วม่วง	๓๒๑,๓๗๗.๙๕
๑๐	โครงการก่อสร้างระบบประปาหมู่บ้าน บ้านโนนใหญ่ หมู่ที่ ๘	๑๘๖,๐๐๐
๑๑	โครงการก่อสร้างถนนหินคลุก บ้านไร่้อย หมู่ที่ ๙ บริเวณเส้นทางจากหน้าวัดบ้านไร่้อย ไปโคกหนองแก	๑๘๑,๐๐๐
๑๒	โครงการปรับปรุงผิวจราจรแอสฟัลติกคอนกรีต บ้านโนนสีสุก หมู่ที่ ๑๐ บริเวณชุมชนน้ำประตุมหมู่บ้าน	๑๘๘,๐๐๐
	โครงการก่อสร้างถนน คสล. บ้านแจ้งสว่าง หมู่ที่ ๑๑ บริเวณนายสมชายยนต์ หัวงนอก ไปศาลปู่ตา	
	โครงการก่อสร้างถนน คสล. บ้านแจ้งสว่าง หมู่ที่ ๑๑ บริเวณคุ้มโคกกลาง	
ปีงบประมาณ ๒๕๖๔		
๑	โครงการก่อสร้างถนน ค.ส.ล. บ้านหนองหัวช้าง หมู่ที่ ๗ บริเวณนายสมชายสวัสดิ์ ไหลนอกถึงบ้านนายพวง ประทุมนอก	๒๐๑,๐๐๐
๒	โครงการก่อสร้างถนน ค.ส.ล.บ้านโนนตัว หมู่ที่ ๖ บริเวณจากบ้านนายอตุลย์ กุพันธ์ ถึง โรงเรียนบ้านหนองแจ้งน้อย	๑๙๖,๐๐๐
๓	โครงการก่อสร้างถนน ค.ส.ล.บ้านหนองแจ้งน้อย หมู่ที่ ๕ บริเวณบ้านไร่้อยตรีเจ็ด ไปสวนนายประจวบ ช่างเหล็ก	๑๙๙,๕๐๐
๔	โครงการก่อสร้างถนนลูกรัง บ้านดอนบก หมู่ที่ ๔ บริเวณจากแยกไปบ้านโนนนางาม ไป โคกโสกหวาย	๑๘๘,๐๐๐
๕	โครงการก่อสร้างถนนหินคลุก บ้านไร่้อย หมู่ที่ ๙ บริเวณเส้นทางจากหน้าวัดบ้านไร่้อยไป โคกหนองแกบ้านหนองแจ้งน้อย	๒๐๐,๐๐๐
๖	โครงการปรับปรุงผิวจราจรแอสฟัลติกคอนกรีต บ้านแจ้งสว่าง หมู่ที่ ๑๑ บริเวณแยกบ้านนางสมจิตร ศรีคำไปบ้านนายบุญมี บรรดาศักดิ์	๒๐๐,๕๐๐
๗	โครงการปรับปรุงผิวจราจรแอสฟัลติกคอนกรีต บ้านเสมายใหญ่ หมู่ที่ ๑ บริเวณจาก ศพต. บ้านเสมายใหญ่ ไปบ้านนางอลิษา การถาง	๖๖,๕๐๐

ลำดับที่	โครงการ	จำนวนเงินที่เบิกจ่าย
๘	โครงการปรับปรุงผิวจราจรแอสฟัลติกคอนกรีต บ้านนาหมู่ที่๓ บริเวณบ้านนายไพฑูรย์ สงครินทร์ถึงบ้านนายเกียรติศักดิ์ สาครวรรณศักดิ์	๑๙๙,๕๐๐
๙	โครงการปรับปรุงผิวจราจรแอสฟัลติกคอนกรีต บ้านโนนใหญ่ หมู่ที่ ๘ บริเวณจากของฉัตรดาควายถึงบ้านนางมโนรา	๑๙๙,๗๐๐
๑๐	โครงการปรับปรุงผิวจราจรแอสฟัลติกคอนกรีต บ้านเสมาใหญ่ หมู่ที่ ๑ บริเวณบ้านนางจิวรา ชวนนอกถึงบ้านนางเกษราภรณ์ จันทร์หอม	๘๔,๐๐๐
๑๑	โครงการปรับปรุงผิวจราจรแอสฟัลติกคอนกรีต บ้านหม้อคาหมู่ที่ ๒ บริเวณบ้านนายพฤษชาติ ทอนสูงเนินไปโรงเรียนบ้านเสมา	๑๙๙,๗๐๐
๑๒	โครงการก่อสร้างระบบประปาบ้านโนนสีสุก หมู่ที่ ๑๐	๓๙๙,๐๐๐
๑๓	อุดหนุนไฟฟ้าอำเภอบัวใหญ่ เพื่อขยายเขตไฟฟ้าแรงต่ำและติดตั้งไฟฟ้าแสงสว่างสาธารณะภายในตำบล	๑๓๙,๑๒๔.๖๑
๑๔	โครงการสงเคราะห์เบี้ยยังชีพผู้สูงอายุ	๗,๗๒๘,๘๐๐
๑๕	โครงการสงเคราะห์เบี้ยยังชีพผู้พิการ	๒,๙๙๔,๒๐๐
๑๖	โครงการสงเคราะห์เบี้ยยังชีพผู้ป่วยเอดส์	๕๔,๐๐๐
๑๗	โครงการสนับสนุนกองทุนสุขภาพตำบลเสมาใหญ่	๘๕,๐๐๐
๑๘	โครงการพัฒนาศักยภาพ สำหรับคณะผู้บริหารท้องถิ่น สมาชิกสภาองค์การบริหาร ส่วนตำบล พนักงานส่วนตำบล และพนักงานจ้าง	๙๓,๐๐๐
๑๙	อุดหนุนศูนย์ปฏิบัติการร่วม ในการช่วยเหลือประชาชน ขององค์กรปกครองส่วนท้องถิ่น	๒๐,๐๐๐
๒๐	โครงการปรับปรุงแผนที่ ภาษีและทะเบียนทรัพย์สิน	๓๔๖,๒๗๐
๒๑	โครงการรณรงค์ลดอุบัติเหตุ ทางถนนในช่วงเทศกาลปี ใหม่ และเทศกาลสงกรานต์	๑๗,๐๒๕
๒๒	โครงการสนับสนุนค่าใช้จ่าย ในการบริหารสถานศึกษา	๓๒๑,๙๑๐
๒๓	โครงการจัดหาอาหารเสริม (นม) ศูนย์พัฒนาเด็กเล็กและโรงเรียนในเขตพื้นที่ตำบลเสมาใหญ่	๖๒๓,๓๖๗.๒๐
๒๔	โครงการเงินอุดหนุนสำหรับ สนับสนุนอาหารกลางวันให้ โรงเรียนในเขตพื้นที่ตำบล เสมาใหญ่	๑,๐๘๗,๑๒๐
๒๕	โครงการสัตวปลอดโรค คนปลอดภัยจากโรคพิษสุนัขบ้า ขตามพระบนิธาน ศาสตราจารย์ ดร.สมเด็จ พระนังนางเธอเจ้าฟ้าจุฬาภรณวลัยลักษณ์ อัครราชกุมารี กรมพระศรีสวางควัฒนวรชัตติยราชนารี	๒๔,๙๙๐
๒๖	โครงการอุดหนุนคณะ กรรมการหมู่บ้านเพื่อ ดำเนินการตามโครงการ พระราชดำริด้านสาธารณสุข	๒๒๐,๐๐๐

ลำดับที่	โครงการ	จำนวนเงินที่เบิกจ่าย
๒๗	โครงการสงเคราะห์ผู้รับส่ง เด็กเล็กขององค์การบริหารส่วนตำบลเสมาใหญ่	๔๘,๖๔๐
๒๘	โครงการจิตอาสาทำความดี ด้วยหัวใจ	๗,๐๙๐
๒๙	โครงการส่งเสริมคุณภาพชีวิต เด็ก และเยาวชน ผู้พิการ ผู้สูงอายุ	๑๘,๕๑๐
๓๐	โครงการธนาคารน้ำใต้ดินตำบลเสมาใหญ่	๗,๓๔๐
๓๑	โครงการรักษาน้ำ รักษาป่า รักษาแผ่นดิน	๑๙,๘๐๐

โครงการที่ดำเนินการโดยได้รับงบประมาณเงินอุดหนุนเศรษฐกิจฐานราก ในปีงบประมาณ ๒๕๖๔

- โครงการปรับปรุงผิวจราจร แอสฟัลท์ติกคอนกรีต บ้านแจ้งสว่าง หมู่ที่ ๑๑ ถนนสายบริเวณจากสี่ประตุหมู่บ้าน ไปบ้านนายบุญมี บรรดาศักดิ์
- โครงการปรับปรุงผิวจราจรแอสฟัลท์ติก คอนกรีต บ้านโนนใหญ่ หมู่ที่ ๘ จากจุดบริเวณสี่แยกบ้านนางแสงจันทร์ นาใจคง - วัดบ้านหนองหัวช้าง
- โครงการปรับปรุงผิวจราจรแอสฟัลท์ติก คอนกรีต บ้านโนนตัว หมู่ที่ ๖ สายกลางบ้าน จากจุดบริเวณบ้านนางสุวรรณี เทพคำดี - บ้านนายบุญโอม พรหมมานอก
- โครงการปรับปรุงผิวจราจรแอสฟัลท์ติกคอนกรีต บ้านนา หมู่ที่ ๓ จากจุดบริเวณบ้านนายชาญชัย น้อยสกุล - บ้านนางประยงค์ บุญจิตต์
- โครงการปรับปรุงผิวจราจรแอสฟัลท์ติก คอนกรีต บ้านหนองแจ้งน้อย หมู่ที่ ๕ จากจุดบริเวณบ้านนางสำรวย สงกรานต์ - บ้านนายมงคล ดำรงกิจ
- โครงการปรับปรุงผิวจราจรแอสฟัลท์ติกคอนกรีต บ้านหนองหัวช้าง หมู่ที่ ๗ จากจุดบริเวณแยกโรงเรียนบ้านหนองหัวช้าง - หน้าบ้านนางกองศรี ไลยนอก
- โครงการปรับปรุงผิวจราจรแอสฟัลท์ติกคอนกรีต บ้านหญ้าคา หมู่ที่ ๒ ถนนสายบริเวณถนน สามแยกบ้านนายสืบศักดิ์ กุลนอก ถึงบ้าน นางยอม บรรดาศักดิ์
- โครงการปรับปรุงผิวจราจรแอสฟัลท์ติกคอนกรีต บ้านโนนสีสุก หมู่ที่ ๑๐ ถนนบริเวณจากสามแยกบ้านนายนิพนธ์ สารนอก ไปบ้านนางสุนันท์ มนกลาง
- โครงการปรับปรุงผิวจราจรแอสฟัลท์ติกคอนกรีต บ้านไร่อ้อย หมู่ที่ ๑ ถนนสายบริเวณจาก บ้านนายทองคำ แก้วอูธร ไปแยกบ้านนายคำ กล้วยสวัสดิ์
- โครงการปรับปรุงผิวจราจรแอสฟัลท์ติกคอนกรีต บ้านไร่อ้อย หมู่ที่๙ บริเวณหน้าศาลากลางหมู่บ้าน
- โครงการปรับปรุงผิวจราจรแอสฟัลท์ติกคอนกรีต บ้านนาคอนบก หมู่ที่ ๔ ถนนเส้นหลักภายในหมู่บ้านบริเวณบ้านนางปราณี โพธิ์เขียว ไป บ้านนายสมบุญ เอกศิริ

ลำดับที่	โครงการ	จำนวนเงินที่เบิกจ่าย
ปีงบประมาณ ๒๕๖๕		
๑	โครงการปรับปรุงอาคารเอสพีลท์ดีคองกรีต บ้านห้วยาคา หมู่ที่ ๒ บริเวณบ้านนายถาวร ยศกลาง ไป สระมะค่าน้อย	๒๙๙,๐๐๐
๒	โครงการปรับปรุงอาคารเอสพีลท์ดีคองกรีต บ้านนาหมู่ที่๓ บริเวณบ้านนายไพฑูรย์ สงครินทร์ถึงบ้านนายเกียรติศักดิ์ สารวรรณศักดิ์	๒๒๙,๐๐๐
๓	โครงการปรับปรุงอาคารเอสพีลท์ดีคองกรีต บ้าน ดอนมก หมู่ที่ ๔ ถนนเส้นหลักภายในหมู่บ้านมณฑลปราณี ไพฑูรย์วิง ไป บ้านนายสมบัติ เอกศิริ	๒๒๙,๐๐๐
๔	โครงการก่อสร้างถนน ค.ส.ล.บ้านหนองแจ้งน้อย หมู่ที่ ๕ บริเวณบ้านร้อยตรีจิตไปสวนนายประจวบ ช่างเหล็ก	๒๒๘,๐๐๐
๕	โครงการก่อสร้างถนน ค.ส.ล.บ้านโนนตัว หมู่ที่๖ บริเวณจากบ้านนายอดุลย์ กุพันธ์ ถึง โรงเรียนบ้านหนองแจ้งน้อย	๒๐๗,๐๐๐
๖	โครงการก่อสร้างถนน ค.ส.ล.บ้านหนองหัวช้างหมู่ที่ ๗ บริเวณบ้านนายมงคล ไปบ้านนายมงคล	๒๑๑,๐๐๐
๗	โครงการก่อสร้างถนน ค.ส.ล. บ้านโนนใหญ่ หมู่ที่ ๘ ถนนบริเวณจากสี่แยกบ้านนายมานิตย์ บุญมา ถึง ศูนย์คิดเมล็ดพันธุ์ข้าวปลูกบ้านโนนใหญ่	๗๑,๐๐๐
๘	โครงการวางท่อเมนระบบน้ำประปา ขยายเขตการให้บริการ บ้าน โนนใหญ่ หมู่ที่ ๘ บริเวณจากสามแยกหน้าบ้านของ น.ส.สุวรรณมุล สนา ถึงถนนลาดยาง ทางหลวงหมายเลข น.ม. ๑๐๒๒	๑๔๘,๐๐๐
๙	โครงการก่อสร้างถนนหินคลุก บ้านไร่้อย หมู่ที่ ๙ บริเวณเส้นทางจากหัววัดบ้านไร่้อยไป โคกหนองแวงบ้านหนองแจ้งน้อย	๒๒๘,๐๐๐
๑๐	โครงการก่อสร้างถนน ค.ส.ล. บ้านโนนสีสุก หมู่ที่ ๑๐ บริเวณจากป่าช้าไปแยกนาแม่แพง	๒๐๗,๐๐๐
๑๑	โครงการปรับปรุงอาคารเอสพีลท์ดีคองกรีต บ้านเสมวใหญ่ หมู่ที่ ๑ ถนนสายบริเวณช่างศัลย์ศัลย์ ไป บริเวณหม้อแปลงไฟฟ้า สวนนายประมวล ศรีศักดิ์นอก	๒๒๙,๐๐๐
๑๒	โครงการปรับปรุงอาคารเอสพีลท์ดีคองกรีต บ้านแจ้งสว่าง หมู่ที่ ๑๑ ถนนสายบริเวณจาก บ้านนายแก้ว พันธุ์สวัสดิ์ ไป บ้านนายบุญเยี่ยม ชวนนอก	๒๒๙,๐๐๐
๑๓	อุดหนุนไฟฟ้าอำเภอบัวใหญ่ เพื่อขยายเขตไฟฟ้าแรงต่ำและติดตั้งไฟฟ้าแสงสว่างสาธารณสุขภายในตำบล	๘๘,๘๖๙.๙๒
๑๔	โครงการสงเคราะห์เบี้ยยังชีพผู้สูงอายุ	๗,๙๓๗,๓๐๐
๑๕	โครงการสงเคราะห์เบี้ยยังชีพผู้พิการ	๒,๙๘๔,๔๐๐
๑๖	โครงการสงเคราะห์เบี้ยยังชีพผู้ป่วยเอดส์	๕๕,๐๐๐

ลำดับที่	โครงการ	จำนวนเงินที่เบิกจ่าย
๑๗	โครงการสนับสนุนกองทุนหลักประกันสุขภาพตำบลเสมาใหญ่	๘๕,๐๐๐
๑๘	โครงการพัฒนาศักยภาพสำหรับคณะผู้บริหารท้องถิ่น สมาชิกสภาองค์การบริหารส่วนตำบล พนักงานจ้างและผู้นำชุมชน	๒๓๕,๗๑๕
๑๙	อุดหนุนศูนย์ปฏิบัติการร่วม ในการช่วยเหลือประชาชน ขององค์กรปกครองส่วนท้องถิ่น	๒๐,๐๐๐
๒๐	โครงการประเมินผลของขั้วสารนารี และบัวใหญ่	๑๑,๐๐๐
๒๑	โครงการอุดหนุนปกครองอำเภอบัวใหญ่ เพื่อจัดงานรัฐพิธีต่างๆ	๑๐,๐๐๐
๒๒	ค่าใช้จ่ายในการจัดการเลือกตั้งท้องถิ่น	๒๒๖,๖๓๗.๕๐
๒๓	โครงการรณรงค์ลดอุบัติเหตุ ทางถนนในช่วงเทศกาลปี ใหม่ และเทศกาลสงกรานต์	๒๘,๐๔๐
๒๔	โครงการสนับสนุนค่าใช้จ่าย ในการบริหารสถานศึกษา	๓๑๒,๗๖๕
๒๕	โครงการจัดหาอาหารเสริม (นม) ศูนย์พัฒนาเด็กเล็กและโรงเรียนในเขตพื้นที่ตำบลเสมาใหญ่	๖๗๒,๐๐๒.๒๔
๒๖	โครงการเงินอุดหนุนสำหรับ สนับสนุนอาหารกลางวันให้ โรงเรียนในเขตพื้นที่ตำบล เสมาใหญ่	๑,๑๒๙,๗๓๗
๒๗	โครงการสัปดาห์ปลอดโรค คนปลอดภัยจากโรคพิษสุนัขบ้า ำตามพระปณิธาน ศาสตราจารย์ ดร.สมเด็จ พระนงเยาว์เจ้าฟ้าจุฬามณด้วยลักษณ์ อัครราช กุมารี กรมพระศรีสวางค์ฉวีราชชนนี	๒๐,๗๙๐
๒๗	โครงการอุดหนุนคนละ กรมการเมืองหมู่บ้านเพื่อ ดำเนินการตามโครงการ พระราชดำริด้านสาธารณสุข	๒๒๐,๐๐๐
๒๘	โครงการส่งเสริมการรับส่ง เด็กเล็กขององค์กรบริหาร ส่วนตำบลเสมาใหญ่	๒๐,๐๐๐
๒๙	โครงการส่งเสริมคุณภาพ ชีวิต เด็ก สตรี และเยาวชน ผู้พิการ ผู้สูงอายุ	๑๘,๙๒๐
๓๐	โครงการรักษาน้ำ รักษาป่า รักษาแผ่นดิน	๑๙,๖๕๐
๓๑	โครงการส่งเสริมการผลิตปุ๋ยอินทรีย์และน้ำหมักชีวภาพ	๑๙,๘๕๐
๓๒	โครงการขับเคลื่อนสถานเด็กและเยาวชนในการพัฒนาเด็กและเยาวชนตำบล เสมาใหญ่	๑๒,๘๗๐
๓๓	โครงการให้ความช่วยเหลือแก่ผู้ประสบภัยต่างๆ เช่น วาตภัย อุทกภัย อัคคีภัย	๔๔๒,๕๒๔.๖๘

โครงการที่ดำเนินการโดยได้รับงบประมาณเงินอุดหนุนเฉพาะกิจ ในปีงบประมาณ ๒๕๖๕

- ๑.โครงการซ่อมสร้างถนนแอสฟัลต์ติกคอนกรีต สายบ้านหัวหนอง - บ้านเสมาใหญ่ หมู่ที่ ๑ จำนวนเงิน ๗,๘๘๐,๐๐๐ บาท
- ๒.บ้านไร่ร้อย หมู่ที่ ๙ บริเวณเส้นทางจากหน้าวัดบ้านไร่ร้อยไป โคกหนองแวงบ้านหนองแจ้งน้อย (สายทาง น.ม.ถ. ๒๕๒ -๐๓) จำนวนเงิน ๔๙๗,๐๐๐ บาท

คณะกรรมการพัฒนาท้องถิ่นร่วมกับประชาคมท้องถิ่น ประชุม รับทราบปัญหาความต้องการ ประเด็นการพัฒนา และประเด็นที่เกี่ยวข้อง เพื่อนำมาทบทวนแผนพัฒนาท้องถิ่น ตามระเบียบกระทรวงมหาดไทยว่าด้วยการจัดทำ แผนพัฒนาขององค์กรปกครองส่วนท้องถิ่น พ.ศ. ๒๕๕๘ ข้อ ๑๗ เมื่อวันที่ ๙ ธันวาคม ๒๕๖๕



คณะกรรมการสนับสนุนการจัดทำแผนพัฒนาท้องถิ่นได้ประชุมเพื่อจัดทำร่างแผนพัฒนาท้องถิ่น พ.ศ. ๒๕๖๖ - ๒๕๗๐
ทบทวน ครั้งที่ ๑/๒๕๖๖ เมื่อวันที่ ๒๖ มกราคม ๒๕๖๖



คณะกรรมการพัฒนาท้องถิ่นได้ประชุมเพื่อพิจารณาร่างแผนพัฒนาท้องถิ่น พ.ศ. ๒๕๖๖ - ๒๕๗๐ ทบทวน ครั้งที่ ๑/๒๕๖๖ เมื่อ
วันที่ ๓๑ มกราคม ๒๕๖๖



สภาองค์การบริหารส่วนตำบลเสมาใหญ่ มีมติให้ความเห็นชอบร่างแผนพัฒนาท้องถิ่น พ.ศ. ๒๕๖๖ -๒๕๗๐ ทบทวน ครั้งที่ ๑/
๒๕๖๖ ในการประชุมสภา สมัยสามัญ สมัยแรก ครั้งที่ ๑ ประจำปี พ.ศ. ๒๕๖๖
เมื่อวันที่ ๖ กุมภาพันธ์ ๒๕๖๖



