



รายงานการติดตามและประเมินผลแผนพัฒนาท้องถิ่น

ประจำปีงบประมาณ พ.ศ. ๒๕๖๔

องค์การบริหารส่วนตำบลเสมาใหญ่
อำเภอบัวใหญ่ จังหวัดนครราชสีมา

สำนักปลัด อบต.เสมาใหญ่
อำเภอบัวใหญ่ จังหวัดนครราชสีมา



ประกาศองค์การบริหารส่วนตำบลเสมาใหญ่

เรื่อง ผลการติดตามและประเมินผลแผนพัฒนาท้องถิ่น ประจำปีงบประมาณ พ.ศ. ๒๕๖๔

อาศัยอำนาจตามระเบียบกระทรวงมหาดไทย ว่าด้วยการจัดทำแผนพัฒนาขององค์กรปกครองส่วนท้องถิ่น พ.ศ. ๒๕๔๘ และที่แก้ไขเพิ่มเติมถึง ฉบับที่ ๓ พ.ศ. ๒๕๖๑ ข้อ ๒๙ (๓) ให้คณะกรรมการติดตามและประเมินผลแผนพัฒนาท้องถิ่นรายงานผลและเสนอความเห็น ซึ่งได้จากการติดตามและประเมินผลแผนพัฒนาต่อผู้บริหาร เพื่อให้ผู้บริหารท้องถิ่นเสนอต่อสภาท้องถิ่น และคณะกรรมการพัฒนาท้องถิ่น พร้อมทั้งประกาศผลการติดตามและประเมินผลแผนพัฒนาให้ประชาชนในท้องถิ่นทราบในที่เปิดเผยภายในสิบห้าวัน นับแต่วันรายงานผลและเสนอความเห็นดังกล่าวและต้องปิดประกาศไว้เป็นระยะเวลาไม่น้อยกว่าสามสิบวัน โดยอย่างน้อยปีละหนึ่งครั้งภายในเดือนธันวาคมของทุกปี นั้น

บัดนี้ นายองค์การบริหารส่วนตำบลเสมาใหญ่ ได้เสนอผลการติดตามและประเมินผลแผนพัฒนาต่อสภาองค์การบริหารส่วนตำบลเสมาใหญ่ ในการประชุมสมัยสามัญ สมัยแรก ครั้งที่ ๑ เมื่อวันที่ ๑๒ มกราคม ๒๕๖๕ และเสนอต่อคณะกรรมการพัฒนาองค์การบริหารส่วนตำบลในการประชุม เมื่อวันที่ ๒๐ มกราคม ๒๕๖๕ เรียบร้อยแล้ว เพื่อให้การดำเนินการเป็นไปตามระเบียบ ฯ องค์การบริหารส่วนตำบลเสมาใหญ่ จึงขอประกาศผลการติดตามและประเมินผลแผนพัฒนาท้องถิ่น ประจำปีงบประมาณ พ.ศ. ๒๕๖๔ (ระหว่างเดือนตุลาคม ๒๕๖๓ ถึง กันยายน ๒๕๖๔) รายละเอียดปรากฏตามเอกสารแนบท้ายประกาศนี้

จึงประกาศให้ทราบโดยทั่วกัน

ประกาศ ณ วันที่ ๒๑ มกราคม พ.ศ. ๒๕๖๕

(นายอุเทน ศรีนोक)

นายกองค์การบริหารส่วนตำบลเสมาใหญ่



รายงานการติดตามและประเมินผลแผนพัฒนาท้องถิ่น

ประจำปีงบประมาณ พ.ศ. ๒๕๖๔

องค์การบริหารส่วนตำบลเสมาใหญ่
อำเภอบัวใหญ่ จังหวัดนครราชสีมา

สำนักปลัด อบต.เสมาใหญ่
อำเภอบัวใหญ่ จังหวัดนครราชสีมา

คำนำ

ด้วยระเบียบกระทรวงมหาดไทย ว่าด้วยการจัดทำแผนพัฒนาขององค์กรปกครองส่วนท้องถิ่น พ.ศ.๒๕๔๘ และระเบียบกระทรวงมหาดไทย ว่าด้วยการจัดทำแผนพัฒนาขององค์กรปกครองส่วนท้องถิ่น (ฉบับที่ ๒) พ.ศ. ๒๕๕๙ และ (ฉบับที่ ๓) พ.ศ.๒๕๖๑ หมวด ๖ ข้อ ๒๙ (๓) ได้กำหนดให้มีการดำเนินการติดตาม และประเมินผลแผนพัฒนาขององค์กรปกครองส่วนท้องถิ่น โดยคณะกรรมการติดตามและประเมินแผนพัฒนา มีหน้าที่ดำเนินการติดตามและประเมินผลแผนพัฒนาขององค์กรปกครองส่วนท้องถิ่น ซึ่งคณะกรรมการจะต้อง ดำเนินการกำหนดแนวทาง วิธีการในการติดตามและประเมินผลแผนพัฒนา ดำเนินการติดตามและประเมินผล แผนพัฒนา รายงานผลและเสนอความเห็นซึ่งได้จากการติดตามและประเมินผลแผนพัฒนาต่อผู้บริหารท้องถิ่น เพื่อให้ผู้บริหารท้องถิ่นเสนอต่อสภาท้องถิ่น และคณะกรรมการพัฒนาท้องถิ่น พร้อมทั้งประกาศผลการติดตาม และประเมินผลแผนพัฒนาให้ประชาชนในท้องถิ่นทราบในที่เปิดเผยภายในสิบห้าวันนับแต่วันรายงานผลและเสนอ ความเห็นดังกล่าวและต้องปิดประกาศไว้เป็นระยะเวลาไม่น้อยกว่าสามสิบวัน

ดังนั้นเพื่อให้การติดตามและประเมินผลแผนเป็นไปด้วยความถูกต้องและตามระเบียบ ดังกล่าวมีประสิทธิภาพ คณะกรรมการติดตามและประเมินผลแผนพัฒนาองค์การบริหารส่วนตำบลเสมาใหญ่ จึงได้ดำเนินการติดตามและประเมินผลแผนพัฒนาองค์การบริหารส่วนตำบลเสมาใหญ่ ปีงบประมาณ พ.ศ.๒๕๖๔ (เดือน ตุลาคม พ.ศ.๒๕๖๓ - เดือนกันยายน พ.ศ.๒๕๖๔) ขึ้น เพื่อรายงานและเสนอความเห็นที่ได้จากการ ติดตามให้นายกองค์การบริหารส่วนตำบลเสมาใหญ่ คณะกรรมการหวังเป็นว่ารายงานผลการติดตามฉบับนี้จะ สามารถเป็นประโยชน์อย่างยิ่งในการพัฒนาองค์การบริหารส่วนตำบลเสมาใหญ่ สามารถแก้ไขปัญหาให้กับ ประชาชนและทำให้ประชาชนเกิดความพึงพอใจสูงสุด

คณะกรรมการติดตามและประเมินผล
แผนพัฒนาองค์การบริหารส่วนตำบลเสมาใหญ่
ธันวาคม ๒๕๖๔

สารบัญ

เรื่อง		หน้า
ส่วนที่ ๑	บทนำ	
	๑. ความสำคัญของการติดตามและประเมินผล	๑
	๒. วัตถุประสงค์ของการติดตามและประเมินผล	๒
	๓. ขั้นตอนการติดตามและประเมินผล	๒
	๔. เครื่องมือการติดตามและประเมินผล	๕
	๕. ประโยชน์ของการติดตามและประเมินผล	๗
ส่วนที่ ๒	การติดตามและประเมินผล	
	๑. สรุปผลการติดตามและประเมินผล ปีงบประมาณ พ.ศ.๒๕๖๔	๙
	๒. แนวทางการติดตามและประเมินผล ปีงบประมาณ พ.ศ.๒๕๖๔	๒๒
ส่วนที่ ๓	ผลการวิเคราะห์การติดตามและประเมินผล	
	๑. ผลการพิจารณาการติดตามและประเมินผลยุทธศาสตร์ เพื่อความสอดคล้องแผนพัฒนาท้องถิ่น	๒๕
	๒. ผลการพิจารณาการติดตามและประเมินผลโครงการ เพื่อความสอดคล้องแผนพัฒนาท้องถิ่น	๒๙
	๓. การวิเคราะห์เชิงปริมาณ	๓๐
	๔. การวิเคราะห์เชิงคุณภาพ	๓๖
	๕. สรุปผลการวิเคราะห์การติดตามและประเมินผล	๓๗
ส่วนที่ ๔	สรุปผล ข้อเสนอแนะและข้อเสนอแนะ	
	๑. สรุปผลการพัฒนาท้องถิ่นในภาพรวม	๔๑
	๒. ข้อเสนอแนะในการจัดทำแผนพัฒนาท้องถิ่นในอนาคต	๕๔
ภาคผนวก		
	๑. รายงานผลระบบอีแพลตฟอร์ม	

ส่วนที่ ๑ บทนำ

๑. ความสำคัญของการติดตามและประเมินผล

การติดตาม (Monitoring) และ การประเมิน (Evaluation) เป็นกระบวนการที่แตกต่างกันมีจุดหมายไม่เหมือนกัน แต่กระบวนการทั้งสองมีความเกี่ยวข้องสัมพันธ์กัน และเมื่อนำแนวคิดและหลักการติดตามและประเมินผล (Monitoring and Evaluation) มาประสานใช้ด้วยกันอย่างเหมาะสม จะช่วยให้ผู้บริหารท้องถิ่น พนักงานส่วนตำบล พนักงานจ้าง สมาชิกสภาองค์การบริหารส่วนตำบล สามารถกำกับดูแล ทบทวน และพัฒนางาน พัฒนาท้องถิ่นตามแผนงาน โครงการได้อย่างมีประสิทธิภาพและประสิทธิผล การติดตามและประเมินผลแผนพัฒนาท้องถิ่นขององค์การบริหารส่วนตำบลเสมาใหญ่ จึงเป็นการติดตามผลที่สำคัญ ดังนี้

๑. ผลการปฏิบัติงานของผู้รับผิดชอบแต่ละแผนงาน โครงการเพื่อการพัฒนาองค์การบริหารส่วนตำบลเสมาใหญ่ หรือกิจกรรมต่าง ๆ ที่ดำเนินการหรือไม่ได้ดำเนินการตามแผนพัฒนาท้องถิ่นที่ได้กำหนดไว้หรือไม่ รวมทั้งงบประมาณในการดำเนินงาน

๒. ผลการใช้ปัจจัยหรือทรัพยากรต่าง ๆ ในการพัฒนาองค์การบริหารส่วนตำบลเสมาใหญ่ ตรวจสอบดูว่าแผนงาน โครงการเพื่อการพัฒนาได้รับปัจจัยหรือทรัพยากรทั้งด้านปริมาณ และคุณภาพตามระยะเวลาที่กำหนดไว้หรือไม่อย่างไร

๓. ผลการดำเนินงาน ตรวจสอบว่าได้ผลตรงตามเป้าหมายที่กำหนดไว้หรือไม่เพียงใด มีปัญหาอุปสรรคอะไรบ้าง ทั้งในด้านการจัดทำแผนพัฒนาท้องถิ่น การดำเนินการตามแผนงานและโครงการเพื่อการพัฒนาท้องถิ่น และขั้นตอนต่าง ๆ ในการดำเนินการตามโครงการเพื่อการพัฒนาท้องถิ่น

๔. ความสำคัญของการติดตามและประเมินผลเป็นเครื่องมือสำคัญในการทดสอบผลการดำเนินงานตามภารกิจขององค์การบริหารส่วนตำบลเสมาใหญ่ ว่าดำเนินการได้ตามเป้าหมายที่กำหนดไว้หรือไม่ ทำให้ทราบและกำหนดทิศทางการพัฒนาได้อย่างเป็นรูปธรรมและเกิดความชัดเจนที่จะทำให้ทราบถึงจุดแข็ง (strengths) จุดอ่อน (weaknesses) โอกาส (opportunities) ปัญหาหรืออุปสรรค (threats) ของแผนพัฒนาท้องถิ่น (พ.ศ. ๒๕๖๑-๒๕๖๕) โครงการ กิจกรรมต่าง ๆ ซึ่งอาจเกิดจากผู้บริหารท้องถิ่น สมาชิกสภาท้องถิ่น ปลัด/รองปลัดองค์การบริหารส่วนตำบลเสมาใหญ่ ผู้บริหารระดับหัวหน้าสำนัก/ผู้อำนวยการกอง บุคลากรขององค์การบริหารส่วนตำบลเสมาใหญ่ สภาพพื้นที่และผู้มีส่วนเกี่ยวข้องเพื่อนำไปสู่การปรับปรุงแผนงาน โครงการพัฒนาให้เกิดความสอดคล้องกับสภาพพื้นที่ สภาพแวดล้อมในสังคมภายใต้ความต้องการและความพึงพอใจของประชาชนตำบล/องค์การบริหารส่วนตำบลเสมาใหญ่

บทสรุปของความสำคัญก็คือ ในการไปสู่การวางแผนการพัฒนาในปีต่อ ๆ ไปเพื่อให้เกิดผลสัมฤทธิ์เชิงคุณค่าในกิจการสาธารณะมากที่สุดและเมื่อพบจุดแข็งก็ต้องเร่งรีบดำเนินการและจะต้องมีความสุขรอบคอบในการดำเนินการขยายโครงการ งานต่าง ๆ ที่เป็นจุดแข็งและพึงรอโอกาสในการเสริมสร้างให้เกิดจุดแข็งนี้ และเมื่อพบปัญหาและอุปสรรคก็ต้องตั้งรับให้มั่น รอโอกาสที่จะดำเนินการและตั้งมั่นอย่างสุขุมรอบคอบพยายามลดถอยสิ่งที่เป็นปัญหาและอุปสรรค เมื่อพบจุดอ่อนต้องหยุดและถดถอยปัญหาลงให้ได้ ดำเนินการปรับปรุงให้ดีขึ้นตั้งรับให้มั่นเพื่อรอโอกาสและสุดท้ายเมื่อมีโอกาสก็ต้องใช้พันธมิตรหรือผู้มีส่วนได้เสียในองค์การบริหารส่วนตำบลเสมาใหญ่ให้เกิดประโยชน์เพื่อดำเนินการขยายแผน โครงการ งานต่าง ๆ พร้อมการปรับปรุงและเร่งรีบดำเนินการ สิ่งเหล่านี้จะถูกค้นพบเพื่อให้เกิดการพัฒนาองค์การบริหารส่วนตำบลเสมาใหญ่โดยการติดตามและประเมินผลซึ่งส่งผลให้เกิดกระบวนการพัฒนาอย่างเข้มแข็งและมีความยั่งยืน เป็นไปตามเป้าหมายประสงค์ที่ตั้งไว้ได้อย่างดียิ่ง

๒. วัตถุประสงค์ของการติดตามและประเมินผล

การติดตามและประเมินผลแผนพัฒนาท้องถิ่นมุ่งค้นหาแผนงาน โครงการที่ได้ดำเนินการไปแล้วว่าสิ่งใดควรดำเนินการต่อไปตามวัตถุประสงค์ของแผนงาน โครงการ หรือศึกษาระหว่างดำเนินการตามโครงการเพื่อการพัฒนาท้องถิ่นว่ามีปัญหาใดควรปรับปรุงเพื่อการบรรลุเป้าหมาย ติดตามและประเมินผลแผนงาน โครงการเพื่อการพัฒนาท้องถิ่นที่ไม่ได้ดำเนินการเป็นเพราะเหตุใด เกิดปัญหาจากเรื่องใด จึงได้กำหนดเป็นวัตถุประสงค์ได้ดังนี้

๑. เพื่อเป็นเครื่องมือในการบริหารราชการท้องถิ่นขององค์การบริหารส่วนตำบลเสมาใหญ่ซึ่งจะช่วยตอบสนองภารกิจตามอำนาจหน้าที่ของหน่วยงาน รวมทั้งปรับปรุงการปฏิบัติงานให้ดีขึ้น มีประสิทธิภาพและประสิทธิผล

๒. เพื่อให้ทราบความก้าวหน้าการดำเนินงานตามระยะเวลาและเป้าหมายที่กำหนดไว้ สภาพผลการดำเนินงาน ตลอดจนปัญหา อุปสรรคในการพัฒนาท้องถิ่นตามภารกิจที่ได้กำหนดไว้

๓. เพื่อเป็นข้อมูลสำหรับเร่งรัด ปรับปรุง แก้ไข ขอบกพร่องของการดำเนินงาน โครงการ การยกเลิกโครงการที่ไม่เหมาะสมหรือหมดความจำเป็นขององค์การบริหารส่วนตำบลเสมาใหญ่

๔. เพื่อทราบถึงสภาพการบริหารการใช้จ่ายงบประมาณของ อบต.เสมาใหญ่

๕. เพื่อสร้างความรับผิดชอบของผู้บริหารท้องถิ่น ปลัด/รองปลัดผู้บริหารระดับสำนัก/กองทุกระดับขององค์การบริหารส่วนตำบลเสมาใหญ่ ที่จะต้องผลักดันให้การดำเนินการตามแผนงาน โครงการต่าง ๆ เป็นไปอย่างมีประสิทธิภาพ บรรลุวัตถุประสงค์กับให้เกิดประโยชน์กับผู้มีส่วนได้เสีย ผู้มีส่วนเกี่ยวข้อง ประชาชนในตำบลเสมาใหญ่ หรือสังคมส่วนรวมมากที่สุด

๖. เพื่อติดตามและประเมินผลการดำเนินงานตามตัวชี้วัดร้อยละความสำเร็จของปฏิบัติงาน ตามแผนงาน/โครงการของสำนัก/กอง/ฝ่ายต่างๆ ในปีงบประมาณ พ.ศ.๒๕๖๔

๓. ขั้นตอนการติดตามและประเมินผล

ระเบียบกระทรวงมหาดไทยว่าด้วยการจัดทำแผนพัฒนาขององค์กรปกครองส่วนท้องถิ่น พ.ศ. ๒๕๔๘ และแก้ไขเพิ่มเติม (ฉบับที่ ๒) พ.ศ. ๒๕๕๙ (ฉบับที่ ๓) พ.ศ. ๒๕๖๑ ข้อ ๒๙ กำหนดว่า คณะกรรมการติดตามและประเมินผลแผนพัฒนาท้องถิ่น มีอำนาจหน้าที่ ดังนี้

(๑) กำหนดแนวทาง วิธีการในการติดตามและประเมินผลแผนพัฒนา

(๒) ดำเนินการติดตามและประเมินผลแผนพัฒนา

(๓) รายงานผลและเสนอความเห็นซึ่งได้จากการติดตามและประเมินผลแผนพัฒนาต่อผู้บริหารท้องถิ่นเพื่อให้ผู้บริหารท้องถิ่นเสนอต่อสภาท้องถิ่น และคณะกรรมการพัฒนาท้องถิ่นพร้อมทั้งประกาศผลการติดตามและประเมินผลแผนพัฒนาให้ประชาชนในท้องถิ่นทราบในที่เปิดเผยภายในสิบห้าวันนับแต่วันรายงานผลและเสนอความเห็นดังกล่าวและต้องปิดประกาศไว้เป็นระยะเวลาไม่น้อยกว่าสามสิบวันโดยอย่างน้อยปีหนึ่งครั้งภายในเดือนธันวาคมของทุกปี

(๔) แต่งตั้งคณะอนุกรรมการหรือคณะทำงานเพื่อช่วยปฏิบัติงานตามที่เห็นสมควร
การติดตามและประเมินผลแผนพัฒนาท้องถิ่น มีขั้นตอนในการดำเนินการดังนี้

ขั้นตอนที่ ๑ คณะกรรมการติดตามและประเมินผลแผนพัฒนาท้องถิ่นร่วมประชุมเพื่อกำหนดกรอบแนวทางและวิธีการในการติดตามและประเมินผลแผนพัฒนาท้องถิ่นและประเมินผลโครงการพัฒนาท้องถิ่น ดังนี้

๑.๑ การกำหนดกรอบ แนวทาง และวิธีการในการติดตามและประเมินผลแผนพัฒนา อาจกำหนดแนวทางในการติดตามและประเมินผลแผนพัฒนาท้องถิ่น ดังนี้

๑. ความสอดคล้องของยุทธศาสตร์แผน และกลยุทธ์ที่กำหนด

๒. ความเพียงพอของทรัพยากรเพื่อการดำเนินกิจกรรมของหน่วยงาน

๓. ความก้าวหน้ากิจกรรมที่กำหนดไว้ตามแผนโดยมีการติดตามผล (Monitoring)

๔. ประสิทธิภาพ เป็นการศึกษาความสัมพันธ์ระหว่างผลผลิตกับทรัพยากรที่ใช้ โดยมีการประเมินประสิทธิภาพ

๕. ประสิทธิภาพ เป็นการศึกษาถึงผลที่ได้รับ

๖. ผลลัพธ์และผลผลิต เป็นการศึกษาประเมินผลประโยชน์ที่เกิดจากการทำ กิจกรรมที่มีต่อกลุ่มเป้าหมายที่ได้รับบริการและการประเมินผลผลิตที่เกิดขึ้นจากกิจกรรม

๗. การประเมินผลกระทบเป็นการศึกษาผลที่ได้รับรวมยอด คณะกรรมการติดตามและประเมินผลแผนพัฒนาท้องถิ่น อาจนำแนวทางทั้งหมดที่กำหนดมาใช้หรืออาจเลือกใช้ในบางแนวทางในการติดตามและประเมินผลแผนพัฒนาท้องถิ่นก็ได้ โดยอย่างน้อยต้องสามารถ ประเมินความสอดคล้องและสามารถวัดความสำเร็จหรือความก้าวหน้าของแผนพัฒนาท้องถิ่นได้ ทั้งนี้ขึ้นอยู่กับ คณะกรรมการฯ จะพิจารณา

๑.๒ การกำหนดกรอบแนวทางและวิธีการในการติดตามและประเมินผลโครงการพัฒนาตามยุทธศาสตร์การพัฒนากำหนดแนวทาง ดังนี้

๑. การประเมินผลกระบวนการหรือการประเมินประสิทธิภาพ
๒. การประเมินผลโครงการหรือการประเมิน
๓. การประเมินผลกระทบ

ขั้นตอนที่ ๒ คณะกรรมการติดตามและประเมินผลแผนพัฒนาท้องถิ่นดำเนินการติดตามและประเมินผลแผนพัฒนาท้องถิ่น ตามกรอบแนวทางและวิธีการที่กำหนด โดยสามารถติดตามและประเมินผล ได้ตลอดระยะเวลาของแผนพัฒนาท้องถิ่น

ขั้นตอนที่ ๓ คณะกรรมการติดตามและประเมินผลแผนพัฒนาท้องถิ่นดำเนินการติดตามและประเมินผล โครงการพัฒนาตามแผนพัฒนาท้องถิ่นตามกรอบแนวทางและวิธีการที่กำหนด โดยสามารถติดตามและประเมินผล ได้ตั้งแต่ก่อนเริ่มโครงการพัฒนาตามแผนดำเนินงานจนสิ้นสุดโครงการฯ

ขั้นตอนที่ ๔ รายงานผลและเสนอความเห็นซึ่งได้จากการติดตามและประเมินผลแผนพัฒนาท้องถิ่น และผลการติดตามและประเมินโครงการพัฒนาตามแผนพัฒนาท้องถิ่นต่อผู้บริหารท้องถิ่น เพื่อให้ผู้บริหารท้องถิ่นเสนอต่อสภาท้องถิ่น คณะกรรมการพัฒนาท้องถิ่น พร้อมประกาศผลการติดตามและประเมินผลให้ประชาชนในท้องถิ่นทราบโดยทั่วกันอย่างน้อยปีละหนึ่งครั้ง

ขั้นตอนที่ ๕ คณะกรรมการติดตามและประเมินผลแผนพัฒนาท้องถิ่นอาจให้ความเห็น หรือข้อเสนอแนะใน รายงานการติดตามและประเมินผลแผนพัฒนาท้องถิ่น และโครงการพัฒนาต่อผู้บริหารท้องถิ่น เพื่อให้ผู้บริหาร ท้องถิ่นเสนอต่อสภาท้องถิ่น คณะกรรมการพัฒนาท้องถิ่น

๓.๑ การดำเนินการติดตามและประเมินผล

คณะกรรมการติดตามและประเมินผลแผนพัฒนาท้องถิ่น มีจำนวน ๑๑ คน ประกอบด้วย

๑) สมาชิกสภาท้องถิ่นที่สภาท้องถิ่นคัดเลือก จำนวน ๓ คน

๒) ผู้แทนประชาคมท้องถิ่นที่ประชาคมท้องถิ่นคัดเลือก จำนวน ๒ คน

๓) ผู้แทนหน่วยงานที่เกี่ยวข้องที่ผู้บริหารท้องถิ่นคัดเลือก จำนวน ๒ คน

๔) หัวหน้าส่วนการบริหารที่คัดเลือกกันเอง จำนวน ๒ คน และผู้ทรงคุณวุฒิที่ผู้บริหารท้องถิ่นคัดเลือก จำนวน ๒ คน

คณะกรรมการติดตามและประเมินผลแผนพัฒนาท้องถิ่นขององค์การบริหารส่วนตำบลเสมาใหญ่ต้องดำเนินการให้การติดตามและประเมินผลแผนพัฒนาท้องถิ่นบรรลุวัตถุประสงค์ตามแผนพัฒนาท้องถิ่น ดังนี้

๑. ประชุมเพื่อกำหนดกรอบแนวทาง และวิธีการติดตามและประเมินผลแผนพัฒนาท้องถิ่นโดยการกำหนดกรอบ แนวทาง วิธีการ และห้วงเวลาให้เหมาะสมกับองค์การบริหารส่วนตำบลเสมาใหญ่

๒. ดำเนินการติดตามและประเมินพัฒนาห้องถิ่นตามกรอบแนวทาง วิธีการ และห้วงเวลาที่กำหนด โดยสามารถติดตามและประเมินผลได้ตลอดระยะเวลา

๓. รายงานผลและเสนอความเห็นซึ่งได้จากการติดตามและประเมินผลแผนพัฒนาห้องถิ่นต่อผู้บริหารห้องถิ่น เพื่อดำเนินการต่อไป

๓.๒ การกำหนดแนวทางและวิธีการ

คณะกรรมการติดตามและประเมินผลแผนพัฒนาห้องถิ่นขององค์การบริหารส่วนตำบลเสมาใหญ่ ได้กำหนดการแบ่งขั้นตอนเพื่อเป็นการกำหนดแนวทางและวิธีการสำหรับการติดตามและประเมินผลแผนพัฒนาขององค์การบริหารส่วนตำบลเสมาใหญ่ดังนี้

๒.๑ การกำหนดวัตถุประสงค์และขอบเขตการติดตามและประเมินผล การติดตามยุทธศาสตร์และโครงการเพื่อการพัฒนาห้องถิ่น จะเริ่มดำเนินการศึกษาและรวบรวมข้อมูลของโครงการที่จะติดตามว่ามีวัตถุประสงค์หลักอะไร มีการกำหนดการติดตามและประเมินผลไว้หรือไม่ (ซึ่งดูได้จากการกำหนดตัวชี้วัด : KPI) ถ้ากำหนดไว้แล้วมีความชัดเจนเพียงใด ใครเป็นผู้รับผิดชอบ ใครเป็นผู้ใช้ผลการติดตาม เป็นต้น จากนั้นศึกษาว่าผู้ใช้ผล การนำผลไปใช้ประโยชน์อย่างไร เมื่อใด ข้อมูลหลัก ๆ ที่ต้องการคืออะไร ต้องการให้รายงานผลอย่างไร มีข้อเสนอแนะในการติดตามผลอย่างไร ซึ่งการศึกษาดังกล่าวอาจใช้วิธีสัมภาษณ์และ/หรือสังเกตแล้วนำผลที่ได้มากำหนดเป็นวัตถุประสงค์และขอบเขตในการติดตาม

๒.๒ วางแผนติดตามและประเมินผล จะนำวัตถุประสงค์และขอบเขตในการติดตามงานจากข้อ ๒.๑ มาวิเคราะห์ แล้วเขียนรายละเอียด ซึ่งประกอบด้วย ประเด็นหลัก ๆ คือ วัตถุประสงค์การติดตามแหล่งข้อมูล เวลาที่เก็บข้อมูล วิธีการเก็บรวบรวมข้อมูล และวิธีการวิเคราะห์ข้อมูล จากนั้นสร้างเครื่องมือซึ่งส่วนใหญ่จะเป็นแบบสัมภาษณ์หรือแบบสอบถาม กำหนดการทดลองและปรับปรุงเครื่องมือ

๒.๓ ดำเนินการหรือปฏิบัติตามแผนพัฒนาห้องถิ่น เป็นการดำเนินการตามวัตถุประสงค์และขั้นตอนที่ได้กำหนดไว้ ซึ่งสิ่งสำคัญที่ต้องการในขั้นนี้ คือ ข้อมูลจากแหล่งต่าง ๆ ดังนั้น แม้จะวางแผนพัฒนาห้องถิ่นไว้ดีและได้ข้อมูลที่มีคุณภาพเพียงใดก็ตาม แต่ถ้าในเชิงปริมาณได้น้อยก็ต้องติดตามเพิ่มจนกว่าจะได้ครบขั้นต่ำตามที่กำหนดไว้ตามแผนพัฒนาห้องถิ่น

๒.๔ การวิเคราะห์ข้อมูล เป็นการวิเคราะห์ตามวัตถุประสงค์ของการติดตามที่กำหนดไว้แต่ละโครงการตามตัวชี้วัดที่กำหนดไว้ โดยอาจใช้วิธีการทางสถิติพื้นฐาน เช่น การแจกแจง ค่าร้อยละ ค่าเฉลี่ย ค่าเบี่ยงเบนมาตรฐาน จำนวน เป็นต้น หรืออาจใช้การวิเคราะห์แบบ Matrix การพรรณนาเปรียบเทียบ การเขียน Flow Chart การแสดงแผนภูมิแกนต์ (Gantt Chart) หรืออาจใช้หลาย ๆ วิธีประกอบกันตามความเหมาะสมของพื้นที่องค์การบริหารส่วนตำบลเสมาใหญ่

๒.๕ รายงานตามแบบแผนพัฒนาห้องถิ่นเป็นการรายงานให้ผู้เกี่ยวข้องทราบโดยรายงานตามแบบที่กำหนดไว้ตามแผนพัฒนาห้องถิ่น ทั้งนี้ การรายงานผลการติดตามแผนงาน โครงการหนึ่ง ๆ อาจมีหลายลักษณะก็ได้ตามความเหมาะสมขององค์การบริหารส่วนตำบลเสมาใหญ่ในการรายงานผลการติดตามโครงการอาจเขียนเป็นรายงานเชิงเทคนิคซึ่งประกอบด้วยก็ได้ ความเป็นมาของโครงการที่จะติดตามโดยสรุปวัตถุประสงค์และประโยชน์ที่คาดว่าจะได้รับจากการติดตาม ซึ่งจะปรากฏในส่วนที่ ๒ และส่วนที่ ๓

๒.๖ รายงานผล คณะกรรมการติดตามและประเมินผลแผนพัฒนาห้องถิ่น รายงานผลและเสนอความเห็นซึ่งได้จากการติดตามและประเมินผลแผนพัฒนาขององค์การบริหารส่วนตำบลเสมาใหญ่ต่อผู้บริหารห้องถิ่นเพื่อให้ผู้บริหารห้องถิ่นเสนอต่อสภาท้องถิ่นและคณะกรรมการพัฒนาห้องถิ่นขององค์การบริหารส่วนตำบลเสมาใหญ่ โดยอย่างน้อยปีละหนึ่งครั้งภายในเดือนธันวาคมของทุกปี

๒.๗ การวินิจฉัยสั่งการ การนำเสนอเพื่อให้เกิดการเปลี่ยนแปลง ปรับปรุง แก้ไขที่ดี หลังจากคณะกรรมการติดตามและประเมินผลแผนพัฒนาขององค์การบริหารส่วนตำบลเสมาใหญ่หรือผู้เกี่ยวข้องหรือผู้มี

อำนาจในสำนัก กอง ฝ่ายต่าง ๆ ได้รับรายงานสรุปแล้วจะวินิจฉัย/สั่งการ เพื่อแก้ไขปัญหาที่ได้จากรายงานสรุป ซึ่งอาจกระทำโดยตรงหรือเสนอรายงานตามสายบังคับบัญชาก็ได้ตามความเหมาะสมต่อผู้บริหารท้องถิ่น

๔. การรายงานผล

คณะกรรมการติดตามและประเมินผลแผนพัฒนาขององค์การบริหารส่วนตำบลเสมาใหญ่ มีอำนาจหน้าที่ในการรายงานผลและเสนอความเห็น ซึ่งได้จากการติดตามและประเมินผลพัฒนาต่อผู้บริหารท้องถิ่น เพื่อให้ผู้บริหารท้องถิ่นเสนอต่อสภาท้องถิ่นและคณะกรรมการพัฒนาขององค์การบริหารส่วนตำบลเสมาใหญ่ โดยอย่างน้อยปีละหนึ่งครั้งภายในเดือนธันวาคม ของทุกปี

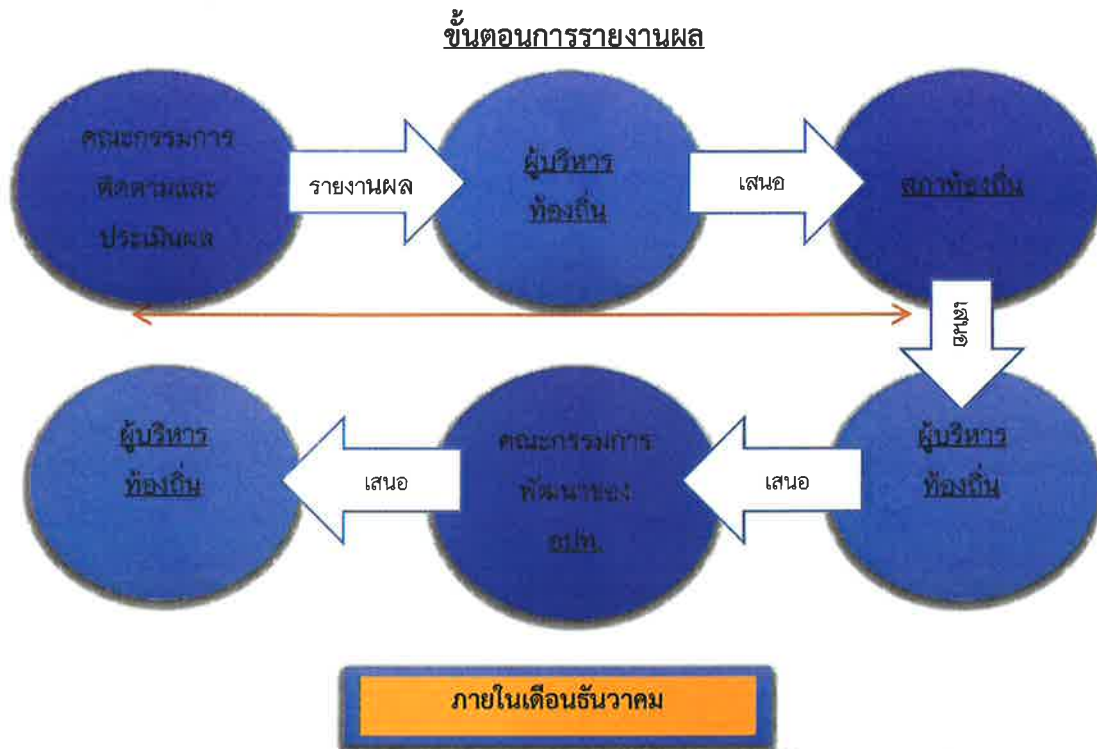

ประกาศผลการติดตามและประเมินผลแผนพัฒนาให้ประชาชนในตำบล/องค์การบริหารส่วนตำบลเสมาใหญ่ ทราบในที่เปิดเผยภายในสิบห้าวัน นับแต่วันรายงานผลและเสนอความเห็นดังกล่าวและต้องปิดประกาศไว้เป็นระยะเวลาไม่น้อยกว่าสามสิบวัน

๕. เครื่องมือการติดตามและประเมินผล

เครื่องมือการติดตามและประเมินผลแผนพัฒนาท้องถิ่น (Monitoring and evaluation tools for local development plans) เป็นสิ่งของ วัสดุ อุปกรณ์หรือเทคนิควิธีการที่คณะกรรมการติดตามและประเมินผลแผนพัฒนาขององค์การบริหารส่วนตำบลเสมาใหญ่ ใช้ในการเก็บข้อมูลการติดตามผลรวมทั้งโดยการพิจารณาเลือกใช้เครื่องมือและเทคนิควิธีการที่คณะกรรมการติดตามและประเมินผลแผนพัฒนาท้องถิ่นได้คิดสร้างไว้เพื่อใช้ในการติดตามและประเมินผล เช่น แบบสอบถามวัดทัศนคติ มาตรฐานประมาณค่า และวิธีการ เป็นต้น และหรือโดยการสร้างเครื่องการติดตามและประเมินผลแผนพัฒนาท้องถิ่นได้แก่ แบบสอบถาม (Questionnaires) แบบสัมภาษณ์ (Interview) และแบบสังเกตการณ์ (Observation) เป็นต้น โดยอาศัยสภาพพื้นที่ทั่วไป อำนาจหน้าที่ภารกิจขององค์การบริหารส่วนตำบลเสมาใหญ่รวมถึงผู้มีส่วนได้เสียในท้องถิ่นรวมทั้งเกณฑ์มาตรฐานแบบต่างๆ ที่ได้กำหนดขึ้นหรือการนำไปทดลองใช้เพื่อปรับปรุงแก้ไขแล้ว จึงนำเครื่องมือการติดตามและประเมินผลแผนพัฒนาท้องถิ่นไปใช้ในการปฏิบัติงานจริงหรือภาคสนาม ดำเนินการสำรวจและเก็บข้อมูล วิเคราะห์ข้อมูล สรุปข้อมูลที่เป็นจริงต่อไป

๕.๑ กรอบและแนวทางในการติดตามและประเมินผล

คณะกรรมการติดตามและประเมินผลแผนพัฒนาท้องถิ่นขององค์การบริหารส่วนตำบลเสมาใหญ่กำหนดกรอบและแนวทางในการติดตามและประเมินผล ดังนี้

๕.๑.๑ กำหนดกรอบเวลา (Time & Time Frame) โดยกำหนดกรอบระยะเวลา ดังนี้

๑) ประชุมคณะกรรมการติดตามและประเมินผลแผนพัฒนาท้องถิ่นขององค์การบริหารส่วนตำบลเสมาใหญ่อย่างน้อยปีละ ๑ ครั้ง

๒) สรุปผลการติดตามและประเมินผลทุกไตรมาส และสรุปภาพรวมของไตรมาสที่ผ่านมาทุกครั้ง

๓) รายงานผลและเสนอความเห็นซึ่งได้จากการติดตามและประเมินผลแผนพัฒนาต่อผู้บริหารท้องถิ่นภายในกำหนดเวลาเพื่อให้ผู้บริหารท้องถิ่นเสนอสภาท้องถิ่น/คณะกรรมการพัฒนาท้องถิ่นภายในระยะเวลาที่กำหนด

๕.๑.๒ ความสอดคล้อง (Relevance) เป็นความสอดคล้องของยุทธศาสตร์ แผนงาน โครงการ (หรือผลผลิต) ที่ได้กำหนดขึ้นมีความสอดคล้องและนำไปกำหนดเป็นวิสัยทัศน์ขององค์การบริหารส่วนตำบล

๕.๑.๓ ความเพียงพอ (Adequacy) กำหนดทรัพยากรสำหรับการดำเนินการติดตามและประเมินผลประกอบด้วยคน เงิน วัสดุ อุปกรณ์ เครื่องมือในการปฏิบัติงานตามศักยภาพโดยนำเครื่องมือที่มีอยู่จริงในองค์การบริหารส่วนตำบลเสมาใหญ่มาปฏิบัติงาน

๕.๑.๔ ความก้าวหน้า (Progress) กรอบของความก้าวหน้าแผนงาน โครงการต่าง ๆ จะวัดจากรายการที่เป็นโครงการในรอบ ๔ ปี วัดได้จากช่องปีงบประมาณและที่ผ่านมาโครงการที่ต่อเนื่องจากปีงบประมาณที่ผ่านมา

๕.๑.๕ ประสิทธิภาพ (Efficiency) เป็นการติดตามและประเมินผลความสัมพันธ์กันระหว่างผลผลิตหรือผลที่ได้รับจริงกับทรัพยากรที่ถูกใช้ไปในการพัฒนาท้องถิ่นขององค์การบริหารส่วนตำบลเสมาใหญ่ ซึ่งสามารถวัดได้ในเชิงปริมาณ ขนาด ความจุ พื้นที่ จำนวน ระยะเวลา เป็นต้น

๕.๑.๖ ประสิทธิผล (Effectiveness) เป็นผลที่ได้จากประสิทธิภาพทำให้เกิดผลลัพธ์และผลผลิต (Outcome and Output) ซึ่งสามารถวัดได้ในเชิงปริมาณและเชิงคุณภาพหรือวัดได้เฉพาะเชิงคุณภาพ ซึ่งวัดเป็นความพึงพอใจหรือสิ่งที่ประชาชนชื่นชอบหรือการมีความสุข เป็นต้น

๕.๒ ระเบียบ วิธีในการติดตามและประเมินผล

คณะกรรมการติดตามและประเมินผลแผนพัฒนาท้องถิ่นขององค์การบริหารส่วนตำบลเสมาใหญ่กำหนดระเบียบ วิธีในการติดตามและประเมินผล ดังนี้

๕.๒.๑ ระเบียบในการติดตามและประเมินผลแผนพัฒนา ระเบียบวิธีในการติดตามและประเมินผลมีองค์ประกอบใหญ่ ๆ ที่สำคัญ ๓ ประการ คือ

๑) ผู้เข้าร่วมติดตามและประเมินผล

๒) เครื่องมือ

๓) กรรมวิธีหรือวิธีการต่าง ๆ

๕.๒.๒ วิธีในการติดตามและประเมินผลแผนพัฒนา

๑) การออกแบบการติดตามและประเมินผล การออกแบบเพื่อการติดตามและประเมินผลแผนพัฒนามีเป้าหมายเพื่อมุ่งตอบปัญหาการติดตามและประเมินผลได้อย่างตรงประเด็น อธิบายหรือควบคุมความผันแปรของโครงการเพื่อการพัฒนาท้องถิ่นที่จะเกิดขึ้นได้

๒) การสำรวจ (survey) เป็นการรวบรวมข้อมูลจากบันทึกหรือทะเบียนที่ผู้รับผิดชอบโครงการจัดทำไว้แล้ว หรืออาจเป็นข้อมูลที่คณะกรรมการติดตามและประเมินผลต้องจดบันทึก (record) สังเกต (observe) หรือวัด (measurement) โดยคณะกรรมการติดตามและประเมินผลจะดำเนินการในพื้นที่จากผู้มีส่วนเกี่ยวข้อง เจ้าหน้าที่บุคลากรขององค์การบริหารส่วนตำบลเสมาใหญ่เป็นข้อมูลที่มีอยู่ตามธรรมชาติ พฤติกรรม ความต้องการ ซึ่งศึกษาได้โดยวิธีการสังเกตและสามารถวัดได้

๕.๓ กำหนดเครื่องมือที่ใช้ในการติดตามและประเมินผล

คณะกรรมการติดตามและประเมินผลแผนพัฒนาท้องถิ่นขององค์การบริหารส่วนตำบลเสมาใหญ่ กำหนดเครื่องมือที่ใช้ในการติดตามและประเมินผล ดังนี้

๕.๓.๑ การทดสอบและการวัด (Tests & Measurements) วิธีวิธีนี้จะทำการทดสอบและวัดผล เพื่อดูระดับการเปลี่ยนแปลง ซึ่งรวมถึงแบบทดสอบต่างๆ การประเมินการปฏิบัติงานและแนวทางการวัด จะใช้เครื่องมือใดในการทดสอบและการวัดนั้นเป็นไปตามความเหมาะสมของโครงการพัฒนาท้องถิ่น เป็นต้น

๕.๓.๒ การสังเกต (Observations) คณะกรรมการติดตามและประเมินผลแผนพัฒนาองค์การบริหารส่วนตำบลเสมาใหญ่ ใช้การสังเกตเพื่อเฝ้าดูว่ากำลังเกิดอะไรขึ้นกับการพัฒนาท้องถิ่นขององค์การบริหารส่วนตำบลเสมาใหญ่ มีการบันทึกการสังเกต แนวทางในการสังเกต และกำหนดการดำเนินการสังเกต

(๑) การสังเกตแบบมีส่วนร่วม (Participant observation) เป็นวิธีการสังเกตที่คณะกรรมการติดตามและประเมินผลเข้าไปใช้ชีวิตร่วมกับประชาชนในหมู่บ้านหรือตัวบุคคล ชุมชน มีกิจกรรมร่วมกัน

(๒) การสังเกตแบบไม่มีส่วนร่วม (Non-participant observation) หรือการสังเกตโดยตรง (Direct observation) เป็นการสังเกต บันทึกลักษณะทางกายภาพ โครงสร้าง และความสัมพันธ์ของผู้มีส่วนได้เสียในองค์การบริหารส่วนตำบลเสมาใหญ่

๕.๓.๓ การสำรวจ (surveys) ในที่นี้หมายถึง การสำรวจเพื่อประเมินความคิดเห็น การรับรู้ ทัศนคติ ความพึงพอใจ ความจำเป็น ความต้องการของประชาชนในตำบลองค์การบริหารส่วนตำบลเสมาใหญ่ คณะกรรมการติดตามและประเมินผลแผนพัฒนาองค์การบริหารส่วนตำบลเสมาใหญ่ จะมีการบันทึกการสำรวจ และทิศทาง การสำรวจไว้เป็นหลักฐาน

๕.๓.๔ เอกสาร (Documents) การติดตามและประเมินผลยุทธศาสตร์และโครงการมีความจำเป็น อย่างยิ่งที่จะต้องใช้อเอกสาร ซึ่งเป็นเอกสารที่เกี่ยวข้องกับยุทธศาสตร์การพัฒนา ปัญหาความต้องการของประชาชนในท้องถิ่น สาเหตุของปัญหา แนวทางการแก้ไขปัญหาหรือแนวทางการพัฒนา ตลอดจนเป้าประสงค์ ค่าเป้าหมาย กลยุทธ์ แผนงาน ผลผลิตหรือโครงการ วิสัยทัศน์ขององค์การบริหารส่วนตำบลเสมาใหญ่

๕.๔ แบบสำหรับการติดตามและประเมินผล

แบบที่ ๑

เรื่องที่ ๑ แบบประเมินผลยุทธศาสตร์เพื่อความสอดคล้องแผนพัฒนาท้องถิ่น

เรื่องที่ ๒ แบบประเมินผลโครงการเพื่อความสอดคล้องแผนพัฒนาท้องถิ่น

แบบที่ ๒

แบบ ๓/๒ แบบประเมินความพึงพอใจต่อผลการดำเนินงานขององค์การบริหารส่วนตำบลเสมาใหญ่ในภาพรวม

๖. ประโยชน์ของการติดตามและประเมินผล

การติดตามและประเมินผลมีประโยชน์ที่สำคัญคือ การนำไปใช้แก้ไขปัญหาดัง ๑ ระหว่างดำเนินโครงการ รองลงมาคือนำไปใช้สำหรับวางแผนการจัดทำแผนพัฒนาท้องถิ่นในอนาคต ประโยชน์ต่าง ๆ แยกเป็นหัวข้อได้ ดังนี้

๖.๑ ได้ทราบถึงสถานภาพและสถานการณ์ต่าง ๆ ของการจัดทำแผนพัฒนาท้องถิ่นและการดำเนินการตามโครงการ ซึ่งจะทำให้วิธีการปฏิบัติดำเนินการไปแนวทางเดียวกัน

๖.๒ ได้ทราบถึงข้อดี ข้อเสีย ข้อบกพร่องต่าง ๆ ตลอดจนปัจจัยที่ทำให้แผนพัฒนาท้องถิ่นและการดำเนินการตามโครงการพัฒนาท้องถิ่นมีปัญหา ทำให้สามารถแก้ไขได้ทุกจุด ตรงเป้าหมายอย่างทันทั่วทั้งที่ ทั้งในปัจจุบันและอนาคต

๖.๓ ช่วยให้การใช้ทรัพยากรต่าง ๆ เกิดความประหยัด คุ่มค่าไม่เสียประโยชน์ ประหยัดเวลา งบประมาณ และทรัพยากรในการดำเนินโครงการพัฒนาท้องถิ่น

๖.๔ สามารถเก็บรวบรวม วิเคราะห์ข้อมูลต่าง ๆ ที่เกี่ยวกับรายละเอียด ความต้องการ สภาพปัญหาต่าง ๆ ที่จะนำไปจัดทำเป็นโครงการเพื่อพัฒนาท้องถิ่น เพื่อนำเสนอโครงการในเชิงสถิติหรือข้อมูลที่เป็นจริง ทำให้ได้รับความเชื่อถือและการยอมรับจากประชาชน ผู้มีส่วนได้เสีย หน่วยงานราชการ รัฐวิสาหกิจ องค์กรต่าง ๆ

๖.๕ กระตุ้นให้ผู้ปฏิบัติงานและผู้เกี่ยวข้องกับการพัฒนาท้องถิ่น การจัดทำโครงการและรับผิดชอบโครงการ มีความสำนึกต่อหน้าที่ความรับผิดชอบ และกระตือรือร้นในการแก้ไข ตลอดจนปรับปรุงรายละเอียด เนื้อหา ข้อมูลให้เป็นปัจจุบันเสมอ

๖.๖ การวินิจฉัย สั่งการ ผู้บริหารท้องถิ่น ปลัด/รองปลัด ผู้บริหารระดับสำนัก/กอง/ฝ่ายต่าง ๆ ขององค์การบริหารส่วนตำบลเสมาใหญ่ สามารถวินิจฉัย สั่งการได้อย่างถูกต้อง ชัดเจน รัดกุมมีเหตุมีผลในการพัฒนาท้องถิ่นให้สอดคล้องกับสภาพความเป็นจริงและตามอำนาจหน้าที่ นอกจากนี้ยังสามารถกำหนดมาตรการต่าง ๆ สำหรับการปรับปรุงแก้ไขและป้องกันความผิดพลาดที่จะเกิดขึ้นได้

๖.๗ ทำให้ภารกิจต่าง ๆ ของบุคลากรในองค์การบริหารส่วนตำบลเสมาใหญ่แต่ละคน แต่ละสำนัก/กอง/ฝ่ายต่าง ๆ มีความสอดคล้องกัน ประสานการทำงานให้เป็นองค์รวมของหน่วยงาน ทำให้เป้าหมายขององค์การบริหารส่วนตำบลเสมาใหญ่เกิดความสำเร็จตามเป้าหมายหลัก มีความสอดคล้องและเกิดประสิทธิภาพและประสิทธิผล

๖.๘ สามารถรักษาคุณภาพของงานหรือภารกิจให้เป็นไปและตรงตามวัตถุประสงค์ของโครงการ กิจกรรมงานต่าง ๆ และประชาชนพึงพอใจเมื่อได้รับการบริการประชาชนในเขตองค์การบริหารส่วนตำบลเสมาใหญ่

ส่วนที่ ๒ การติดตามและประเมินผล

๑. สรุปผลการติดตามและประเมินผล ปีงบประมาณ พ.ศ.๒๕๖๔

๑.๑ ยุทธศาสตร์การพัฒนา

๑.๑.๑ แผนพัฒนาท้องถิ่น องค์การบริหารส่วนตำบลเสมาใหญ่เป็นแผนพัฒนาท้องถิ่นที่กำหนดระยะเวลา ๕ ปี พ.ศ.๒๕๖๑-๒๕๖๕ ซึ่งเป็นแผนพัฒนาเศรษฐกิจและสังคมขององค์การบริหารส่วนตำบลเสมาใหญ่ที่กำหนดยุทธศาสตร์ และแนวทางการพัฒนาขององค์การบริหารส่วนตำบลเสมาใหญ่ซึ่งแสดงถึงวิสัยทัศน์ พันธกิจ และจุดมุ่งหมายเพื่อการพัฒนาในอนาคต โดยสอดคล้องกับแผนพัฒนาเศรษฐกิจและสังคมแห่งชาติ แผนการบริหารราชการแผ่นดิน ยุทธศาสตร์การพัฒนาจังหวัดนครราชสีมา

๑.๑.๒ แผนพัฒนาท้องถิ่น องค์การบริหารส่วนตำบลเสมาใหญ่ มีรายละเอียด ดังนี้

๑.วิสัยทัศน์(Vision)

องค์การบริหารส่วนตำบลเสมาใหญ่ ได้กำหนดวิสัยทัศน์ (Vision) เพื่อแสดงสถานการณ์ในอนาคต ซึ่งเป็นจุดมุ่งหมายความคาดหวังที่ต้องการให้เกิดขึ้นในอนาคตข้างหน้า ซึ่งจะสามารถสะท้อนถึงสภาพการณ์ของท้องถิ่นในอนาคตอย่างรอบด้าน ภายใต้การเปลี่ยนแปลงของสภาพแวดล้อมด้านต่างๆ จึงได้กำหนดวิสัยทัศน์ ความหวังที่จะให้เกิดขึ้นในอนาคต ดังนี้

"เกษตรกรรมดี มีความรู้ทันสมัย การคมนาคมสะดวกปลอดภัย
ประชาชนมีส่วนร่วมพัฒนา การศึกษา ๔.๐ นำนานาภูมิปัญญาท้องถิ่น"

พันธกิจ

๑. ส่งเสริมสนับสนุนการประกอบอาชีพทางการเกษตรแบบอินทรีย์
๒. พัฒนาจัดการศึกษา การกีฬา สาธารณสุข และสังคมเพื่อพัฒนาคุณภาพชีวิต
๓. พัฒนาระบบโครงสร้างพื้นฐาน สาธารณูปโภคให้ได้มาตรฐาน
๔. ส่งเสริมการมีส่วนร่วมของประชาชนในการพัฒนาและแก้ไขปัญหาของท้องถิ่น
๕. ส่งเสริมอนุรักษ์ประเพณีวัฒนธรรมท้องถิ่น
๖. ส่งเสริมภูมิปัญญาท้องถิ่น
๗. เสริมสร้างความปลอดภัยในชีวิตและทรัพย์สิน การรักษาความสงบเรียบร้อยภายในตำบล

จุดมุ่งหมายเพื่อการพัฒนา

๑. เด็กเล็ก เยาวชน และประชาชนทั่วไป ได้รับการศึกษาอย่างทั่วถึงและมีคุณภาพ
๒. ประชาชนมีอาชีพ และมีรายได้เพียงพอต่อการดำรงชีวิต
๓. ประเพณีวัฒนธรรมท้องถิ่นดำรงอยู่สืบทอดตลอดไป
๔. ประชาชนมีความเข้าใจอันดีต่อองค์กรปกครองส่วนท้องถิ่น เกิดการมีส่วนร่วมในการพัฒนามากขึ้น
๕. การคมนาคมขนส่งสะดวก รวดเร็ว ปลอดภัย ระบบสาธารณูปโภคได้มาตรฐานและทั่วถึง
๖. ประชาชนมีความปลอดภัยในชีวิตและทรัพย์สิน เกิดความสงบเรียบร้อยในตำบล
๗. ประชาชนพัฒนาภูมิปัญญาท้องถิ่นให้เกิดรายได้
๘. การบริหารจัดการภาครัฐที่ดีแบบบูรณาการและมีส่วนร่วม

๒. ยุทธศาสตร์

ยุทธศาสตร์ที่ ๑ ยุทธศาสตร์การพัฒนาด้านโครงสร้างพื้นฐาน

แนวทางการพัฒนาที่ ๑ ก่อสร้าง ปรับปรุงเส้นทางการคมนาคมอย่างทั่วถึง ให้สามารถตอบสนองความต้องการ และแก้ไขปัญหาความเดือดร้อนของประชาชน โดยเฉพาะเส้นทางการขนส่งผลผลิตทางการเกษตร แหล่งท่องเที่ยว และพื้นที่อื่นๆ ที่เกี่ยวข้องกับการดำรงชีวิตของประชาชน

ยุทธศาสตร์ที่ ๒ ยุทธศาสตร์การสานต่อแนวทางพระราชดำริ

แนวทางการพัฒนาที่ ๑ พัฒนาขุดลอก คูคลองและจัดสร้างแหล่งน้ำ สงวนและเก็บกักน้ำเพื่อการเกษตร เพื่อการอุปโภคและบริโภค รวมทั้งวางโครงการเพื่อแก้ไขปัญหาน้ำท่วมและน้ำแล้ง

ยุทธศาสตร์ที่ ๓ ยุทธศาสตร์การพัฒนาด้านการท่องเที่ยวศาสนา-วัฒนธรรมประเพณี และกีฬา

แนวทางการพัฒนาที่ ๑ พัฒนาฟื้นฟูและส่งเสริมกิจกรรมด้านศาสนา ศิลปวัฒนธรรมและประเพณีของชุมชน ท้องถิ่นโคราช เพื่อการอนุรักษ์สืบสานและเชื่อมโยงสู่กิจกรรมท่องเที่ยว

แนวทางการพัฒนาที่ ๒ ส่งเสริมและสนับสนุนกิจกรรมลานกีฬาชุมชน และจัดการแข่งขันกีฬาประเภทต่าง ๆ ตั้งแต่ระดับหมู่บ้านจนถึงระดับจังหวัดเพื่อให้เยาวชน นักเรียน นักศึกษา เกิดความสนใจ และมีแรงจูงใจในกิจกรรมกีฬา รวมถึงการสร้างความเป็นเลิศทางด้านกีฬาสู่กีฬาอาชีพในระดับชาติและนานาชาติ

ยุทธศาสตร์ที่ ๔ ยุทธศาสตร์การพัฒนาด้านการเกษตร

แนวทางการพัฒนาที่ ๑ พัฒนา ปรับปรุงพันธุ์พืชและเมล็ดพันธุ์พืชที่ดีมีคุณภาพเพื่อเกษตรกร ลดต้นทุนการผลิต สนับสนุนการแปรรูปสินค้าเพื่อเพิ่มมูลค่าสินค้า สนับสนุนการทำเกษตรทางเลือก

แนวทางการพัฒนาที่ ๒ ส่งเสริมประชาชนในท้องถิ่นให้มีการเลี้ยงสัตว์เศรษฐกิจ เพื่อการบริโภคและการอนุรักษ์ และเพิ่มรายได้

ยุทธศาสตร์ที่ ๕ ยุทธศาสตร์การพัฒนาด้านสังคม

แนวทางการพัฒนาที่ ๑ ส่งเสริมโครงการพัฒนาระดับหมู่บ้าน เพิ่มศักยภาพสร้างความเข้มแข็งอย่างยั่งยืน

แนวทางการพัฒนาที่ ๒ ส่งเสริม พัฒนาบทบาทและคุณภาพชีวิตของสตรี ผู้สูงอายุ ผู้พิการ และผู้ด้อยโอกาสโดยการจัดกิจกรรมที่เหมาะสมและดำเนินการให้เกิดกองทุน หรือจัดหางบประมาณเพื่อดำเนินการพัฒนาบทบาทและคุณภาพชีวิตอย่างต่อเนื่อง

แนวทางการพัฒนาที่ ๓ ส่งเสริม พัฒนาคุณภาพของเด็กและเยาวชน เพื่อเป็นบุคลากรที่มีคุณภาพของสังคมต่อไปในอนาคต

แนวทางการพัฒนาที่ ๔ ดำเนินการ สนับสนุน และประสานการปฏิบัติเพื่อป้องกันและให้มีการปราบปรามและแก้ไขปัญหา ยาเสพติด การผลิต การจำหน่ายยาเสพติดในทุกระดับ

ยุทธศาสตร์ที่ ๖ ยุทธศาสตร์การพัฒนาด้านสาธารณสุข

แนวทางการพัฒนาที่ ๑ ส่งเสริมสุขภาพและอนามัยของประชาชนในระดับหมู่บ้านและชุมชน ให้มีสุขภาพแข็งแรง โดยให้มีการเรียนรู้การดูแลสุขภาพ การออกกำลังกาย การป้องกันโรค การใช้ยาอย่างถูกต้องและการเข้ารับการรักษาสุขภาพหรือการรับบริการด้านสาธารณสุขตามขั้นตอนและวิธีการแพทย์

ยุทธศาสตร์ที่ ๗ ยุทธศาสตร์การพัฒนาด้านการศึกษา

แนวทางการพัฒนาที่ ๑ ส่งเสริมการศึกษาในระบบ นอกระบบ และการศึกษาตามอัธยาศัย

ยุทธศาสตร์ที่ ๘ ยุทธศาสตร์ด้านการบริหารจัดการบ้านเมืองที่ดี

แนวทางการพัฒนาที่ ๑ ปรับปรุงโครงสร้างพื้นฐานการบริหารงาน เพื่อรองรับการปฏิบัติการกิจ นำระบบสารสนเทศมาใช้ในการบริหารงานภายในองค์กร เพื่อให้บริการกับประชาชนให้ สะดวก รวดเร็ว แม่นยำ มีประสิทธิภาพ โดยยึดถือประโยชน์สูงสุดของประชาชน ผู้รับบริการเป็นสำคัญ

แนวทางการพัฒนาที่ ๒ สนับสนุนบุคลากรขององค์การบริหารส่วนตำบลให้ได้รับการศึกษา อบรม การทำวิจัย เพิ่มพูนความรู้ เพื่อยกระดับประสิทธิภาพ การทำงานให้เกิดประโยชน์สูงสุด

แนวทางการพัฒนาที่ ๓ เปิดโอกาสให้ประชาชนได้เข้ามามีส่วนร่วมในการกำหนดนโยบายและความต้องการ ของประชาชนในการพัฒนาจังหวัดนครราชสีมา

ยุทธศาสตร์ที่ ๙ ยุทธศาสตร์การพัฒนาด้านการอนุรักษ์ทรัพยากรธรรมชาติและสิ่งแวดล้อม

แนวทางการพัฒนาที่ ๑ ส่งเสริม สนับสนุนและร่วมมือกับส่วนราชการองค์กรปกครองส่วนท้องถิ่น ภาคเอกชนในการพัฒนาฟื้นฟูและอนุรักษ์แหล่งน้ำ ลุ่มน้ำลำคลอง และป่าไม้ให้มีความอุดมสมบูรณ์

แนวทางการพัฒนาที่ ๒ ส่งเสริม สนับสนุนและสร้างความร่วมมือกับส่วนราชการที่เกี่ยวข้อง องค์กรปกครองส่วนท้องถิ่น ในการจัดทำระบบกำจัดขยะรวม เพื่อจัดการขยะมูลฝอยและสิ่งปฏิกูลอย่างเป็นระบบ

ยุทธศาสตร์ที่ ๑๐ ยุทธศาสตร์การพัฒนาด้านการรักษาความปลอดภัยในชีวิตและทรัพย์สิน

แนวทางการพัฒนาที่ ๑ ส่งเสริม สนับสนุนและร่วมมือกับส่วนราชการ หน่วยงานมูลนิธิการกุศลและองค์กรที่เกี่ยวข้อง ในการเตรียมความพร้อมในการป้องกันภัย และการช่วยเหลือผู้ประสบภัย

แนวทางการพัฒนาที่ ๒ สนับสนุนการฝึกอบรมจัดตั้งและอบรมฟื้นฟูตำรวจบ้าน และอาสาสมัครป้องกันภัยฝ่ายพลเรือน (อปพร.) เพื่อเป็นกำลังสนับสนุนเจ้าหน้าที่รัฐ และดูแลรักษาความปลอดภัยและการจราจรในชุมชนหมู่บ้าน

๓.เป้าประสงค์

- ๑) ประชาชนได้ใช้เส้นทางคมนาคมที่สะดวก ปลอดภัย
- ๒) ประชาชนมีน้ำใช้ในการอุปโภคและการเกษตรเพิ่มขึ้น
- ๓) ประชาชนมีส่วนร่วมในการส่งเสริมการท่องเที่ยว อนุรักษ์ประเพณี
- ๔) มีการสนับสนุนและส่งเสริมการแข่งขันกีฬาเพื่อความเป็นเลิศ ประชาชนมีสุขภาพแข็งแรง โดยการเล่นกีฬาออกกำลังกาย และประกอบกิจกรรมนันทนาการ
- ๕) เกษตรกรมีรายได้เพิ่มขึ้น
- ๖) ประชาชนมีคุณภาพชีวิตที่สูงขึ้น
- ๗) ประชาชนได้รับการส่งเสริมสุขภาพ การรักษาพยาบาล การป้องกันและควบคุมโรคเพิ่มขึ้น
- ๘) ประชาชนได้รับการศึกษาอย่างมีคุณภาพตามมาตรฐาน
- ๙) การบริหารราชการมีประสิทธิภาพคุณภาพ
- ๑๐) สิ่งแวดล้อมและทรัพยากรธรรมชาติได้รับการฟื้นฟูและอนุรักษ์
- ๑๑) ประชาชนมีความปลอดภัยในชีวิตและทรัพย์สิน

๔. ตัวชี้วัด

- ๑) ในเขตองค์การบริหารส่วนตำบลเสมาใหญ่มีโครงสร้างพื้นฐานให้ประชาชนได้ใช้บริการ ร้อยละ ๘๐
- ๒) ประชาชนในเขตองค์การบริหารส่วนตำบลเสมาใหญ่มีแหล่งน้ำในการอุปโภคเพิ่มมากขึ้น ร้อยละ ๕
- ๓) ประชาชนมีความรู้มากขึ้นร้อยละ ๙๐ และศิลปวัฒนธรรมอันดียังคงอยู่
- ๔) ประชาชนในเขตองค์การบริหารส่วนตำบลเสมาใหญ่ร้อยละ ๘๐ มีความรู้และมีส่วนร่วมในการพัฒนาการท่องเที่ยว ศาสนา – วัฒนธรรมประเพณีและกีฬา
- ๕) ประชาชนมีสุขภาพแข็งแรงขึ้นร้อยละ ๑๐
- ๖) ประชาชนมีคุณภาพชีวิตที่ดีขึ้นร้อยละ ๑๐
- ๗) ชุมชนมีรายได้เพิ่มขึ้นในอัตราร้อยละ ๕ และพึ่งตนเองได้มากขึ้น
- ๘) ชุมชนในเขตองค์การบริหารส่วนตำบลเสมาใหญ่ร้อยละ ๖๐ น่ายุ่อย่างสงบสุข
- ๙) ประชาชนมีการศึกษาอย่างมีคุณภาพตามมาตรฐาน
- ๑๐) การบริการจัดการขององค์การบริหารส่วนตำบลเสมาใหญ่มีผลการปฏิบัติงานที่มีประสิทธิภาพสูง ร้อยละ ๖๐

๕. ค่าเป้าหมาย

- ๑) ประชาชนได้รับบริการด้านโครงสร้างพื้นฐานให้มีความสะดวกและรวดเร็ว
- ๒) ประชาชนมีความรู้และบำรุงรักษาศิลปวัฒนธรรมอันดีงาม
- ๓) ประชาชนมีศักยภาพมีรายได้เพียงพอสามารถพึ่งตนเองได้
- ๔) ประชาชนมีคุณภาพชีวิตที่ดีขึ้น
- ๕) การบริหารจัดการภาครัฐที่ดีและมีส่วนร่วมจากทุกภาคส่วน

๖. กลยุทธ์

- ๑) พัฒนาขุดลอก คูคลองและจัดสร้างแหล่งน้ำ สงวนและเก็บกักน้ำเพื่อการเกษตร เพื่อการอุปโภคและบริโภค รวมทั้งวางโครงการเพื่อแก้ไขปัญหา น้ำท่วมและน้ำแล้ง
- ๒) ส่งเสริมและพัฒนาระบบการศึกษา บุคลากรด้านการศึกษา ครู นักเรียน ให้เป็นผู้มีคุณภาพมีทักษะและศักยภาพตามมาตรฐานสากล รองรับประชาคมอาเซียน
- ๓) พัฒนา ปรับปรุงพันธุ์พืชและเมล็ดพันธุ์พืชที่ดีมีคุณภาพ ส่งเสริมให้เกิดเกษตรอุตสาหกรรม ลดต้นทุนเพิ่มมูลค่าผลผลิตทางการเกษตร ปรับปรุงผลิตผลให้มีคุณภาพ ส่งเสริมสนับสนุนการถนอมและแปรรูปสินค้าทางการเกษตร ส่งเสริมให้มีการเลี้ยงสัตว์เศรษฐกิจ เพื่อการบริโภคเพื่อจำหน่ายและเพื่อการอนุรักษ์ และเพิ่มช่องทางตลาด
- ๔) ส่งเสริมชุมชนให้เข้มแข็ง พัฒนาบทบาทของผู้นำชุมชน คณะกรรมการหมู่บ้านและชุมชนให้พัฒนาบทบาทและคุณภาพชีวิตของเด็ก เยาวชน สตรี ผู้สูงอายุ ผู้พิการ ผู้ด้อยโอกาส ประชาชน และคุ้มครองสิทธิเสรีภาพของประชาชน พัฒนาคุณภาพและศักยภาพตามความสามารถของแรงงานในท้องถิ่น
- ๕) ป้องกันและแก้ไขปัญหาการเสพติด การผลิตและการจำหน่ายยาเสพติดในทุกระดับ
- ๖) ดำเนินการโครงการ เพื่อให้บริการประชาชน และรับทราบปัญหา อุปสรรค และความต้องการของประชาชนในพื้นที่ พัฒนาศักยภาพของอาสาสมัครสาธารณสุขประจำหมู่บ้าน (อสม.) ส่งเสริมสุขภาพและอนามัยของประชาชนในทุกกระดับ ให้มีสุขภาพแข็งแรง

๗) ส่งเสริมสนับสนุนการวางระบบการพัฒนาด้านโครงสร้างพื้นฐานให้สอดคล้องกับความจำเป็นและความต้องการของประชาชน ก่อสร้าง ปรับปรุงเส้นทางคมนาคมอย่างทั่วถึง

๘) พัฒนาฟื้นฟูและส่งเสริมกิจกรรมด้านศาสนา ศิลปวัฒนธรรมและประเพณีของชุมชนท้องถิ่นโคราช โดยการอนุรักษ์สืบสานต่อและเชื่อมโยงสู่กิจกรรมการท่องเที่ยว

๙) ปรับปรุงโครงสร้างการบริหารงาน นำระบบสารสนเทศมาใช้ในการบริหารงานภายในองค์กร สนับสนุนบุคลากรในสังกัดให้ได้รับการศึกษาอบรม การทำวิจัย เพิ่มพูนความรู้

๑๐) เพิ่มประสิทธิภาพในการปฏิบัติราชการ

๑๑) ส่งเสริม สนับสนุนและร่วมมือกับส่วนราชการ หน่วยงานต่างๆ ในการเตรียมความพร้อมในการป้องกันภัย และการช่วยเหลือผู้ประสบภัย ติดตั้งระบบกล้องวงจรปิดในเขตชุมชนและสถานที่สำคัญ สนับสนุนการฝึกอบรมจัดตั้งและอบรมฟื้นฟูตำรวจบ้านและอาสาสมัครป้องกันภัยฝ่ายพลเรือน (อปพร.) และดูแลรักษาความปลอดภัยและการจราจร

๑๒) พัฒนาฟื้นฟูและอนุรักษ์ธรรมชาติ สิ่งแวดล้อม แหล่งน้ำ ลุ่มน้ำลำคลองและป่าไม้ให้มีความอุดมสมบูรณ์ สร้างจิตสำนึกเพื่อป้องกันและแก้ไขปัญหามลพิษและปัญหาสิ่งแวดล้อมของชุมชน จัดทำระบบกำจัด ขยะรวม และจัดการขยะมูลฝอยและสิ่งปฏิกูล

๗. จุดยืนทางยุทธศาสตร์

๑) การพัฒนาชุมชนให้น่าอยู่มีความเข้มแข็ง โดยได้รับบริการสาธารณะด้านโครงสร้างพื้นฐานที่จำเป็นเพื่อรองรับการขยายตัวของชุมชนและเศรษฐกิจ

๒) การพัฒนาระบบการศึกษาและส่งเสริมศิลปวัฒนธรรมท้องถิ่น

๓) ส่งเสริมและพัฒนาศักยภาพคนและความเข้มแข็งของชุมชนในการพึ่งตนเอง

๔) การกำจัดขยะมูลฝอย สิ่งปฏิกูลและมลภาวะสิ่งแวดล้อมที่มีอย่างยั่งยืน

๕) การพัฒนาระบบการบริหารจัดการภาครัฐที่ดีและมีส่วนร่วมจากทุกภาคส่วน

๑.๒ แผนพัฒนาท้องถิ่น (พ.ศ.๒๕๖๑ - ๒๕๖๕)

แผนพัฒนาท้องถิ่น พ.ศ.๒๕๖๑ - ๒๕๖๕ (เฉพาะปี พ.ศ.๒๕๖๔)

ยุทธศาสตร์ แนวทางการพัฒนา โครงการพัฒนาท้องถิ่น ที่บรรจุในแผนพัฒนาท้องถิ่น (พ.ศ.๒๕๖๑ - ๒๕๖๕)

ยุทธศาสตร์	แผนงาน	โครงการตามแผนพัฒนา		ดำเนินการจริง	
		จำนวนโครงการ	จำนวนเงิน	จำนวนโครงการ	จำนวนเงิน
การพัฒนาด้านโครงสร้างพื้นฐาน	แผนงานการเคหะและชุมชน	๔๒	๑๔,๓๕๔,๓๐๐	๑๒	๒,๐๗๓,๕๒๔,๖๑๑
การสานต่อแนวทางพระราชดำริ	แผนงานการเคหะและชุมชน	๙	๔,๒๙๓,๓๕๐	๑	๓๙๙,๐๐๐
การพัฒนาด้านการท่องเที่ยวศาสนา-วัฒนธรรมประเพณี และกีฬา	แผนงานบริหารงานทั่วไป	๑	๑๐,๐๐๐		
	แผนงานการศาสนา วัฒนธรรมและนันทนาการ	๓	๑,๑๙๖,๓๒๐	-	-
การพัฒนาด้านการเกษตร	แผนงานการเกษตร	๘	๓๐๐,๐๐๐	-	-
การพัฒนาด้านสังคม	แผนงานสร้างความเข้มแข็งของชุมชน	๕	๑๙๐,๐๐๐	๒	๒๕,๖๐๐
	แผนงานสังคมสงเคราะห์	๕	๑๑,๑๗๓,๒๐๐	๔	๑๐,๘๒๖,๖๔๐
การพัฒนาด้านสาธารณสุข	แผนงานการสาธารณสุข	๖	๙๓๐,๐๐๐	๒	๓๐๕,๐๐๐
การพัฒนาทางการศึกษา	แผนงานการศึกษา	๗	๓,๔๘๗,๑๖๐	๓	๒,๐๓๒,๓๙๗.๒๐
ด้านการบริหารจัดการบ้านเมืองที่ดี	แผนงานบริหารงานทั่วไป	๗	๑,๑๓๐,๐๐๐	๓	๔๖๕,๖๐๐
การพัฒนาด้านการอนุรักษ์ทรัพยากรธรรมชาติและสิ่งแวดล้อม	แผนงานการเกษตร	๒	๕๐,๐๐๐	๒	๒๗,๑๔๐
	แผนงานสาธารณสุข	๑	๓๐,๐๐๐	๑	๒๔,๙๙๐
การพัฒนาด้านการรักษาความปลอดภัยในชีวิตและทรัพย์สิน	แผนงานงบกลาง	๑	๕๐๐,๐๐๐	๑	๖๑๒,๔๒๐.๓๐
	แผนงานการรักษาความสงบภายใน	๓	๒๓๐,๐๐๐	๑	๑๗,๐๒๕
รวม		๑๐๕	๓๘,๒๗๔,๓๓๐	๓๒	๑๖,๘๐๙,๓๓๗.๑๑

๑.๓ ผลการดำเนินงานตามงบประมาณที่ได้รับและการเบิกจ่ายงบประมาณ

ผลการดำเนินงานตามงบประมาณที่ได้รับ และการเบิกจ่ายงบประมาณ ในปีงบประมาณ พ.ศ.๒๕๖๔ (เป็นโครงการ เพื่อการพัฒนาท้องถิ่นที่ไม่ได้ดำเนินการจริง)

ที่	ยุทธศาสตร์	โครงการ	จำนวนงบประมาณ	หน่วยงานที่รับผิดชอบ	วัตถุประสงค์	ผลผลิต
๑	การพัฒนาด้านการรักษาความปลอดภัยในชีวิตและทรัพย์สิน	โครงการฝึกอบรม ทบ ทวนอาสาสมัคร ป้องกันภัยฝ่ายพลเรือน (อปพร.)	๖๐,๐๐๐.๐๐	สำนักปลัด	ส่งเสริม และสนับสนุน อปพร. ให้ทำการอย่างมีประสิทธิภาพ	อปพร. เข้าร่วม กิจกรรม จำนวน ๘๐ คน

ที่	ยุทธศาสตร์	โครงการ	จำนวนงบประมาณ	หน่วยงานที่รับผิดชอบ	วัตถุประสงค์	ผลผลิต
๒	การพัฒนาด้านการรักษาความปลอดภัยในชีวิตและทรัพย์สิน	โครงการฝึกอบรมชุดปฏิบัติการจิตอาสาภัยพิบัติประจำองค์กรปกครองส่วนท้องถิ่น	๐.๐๐	สำนักปลัด	เพื่อฝึกอบรมชุดปฏิบัติการจิตอาสาภัยพิบัติ ให้สามารถช่วยเจ้าพนักงาน ในการป้องกันและบรรเทาสาธารณภัยในพื้นที่ตำบลเสมาใหญ่	ฝึกอบรมชุดปฏิบัติการจิตอาสา ภัยพิบัติ จำนวน ๕๐ คน
๓	การพัฒนาด้านการศึกษา	โครงการส่งเสริมประสบการณ์ทางสังคมและจัดงานวันเด็ก	๕,๘๐๐.๐๐	กองการศึกษา ศาสนาและวัฒนธรรม	จัดกิจกรรมส่งเสริมความรู้ความสามารถเด็ก	นักเรียน ศพด. ทั้ง ๒ แห่งและนักเรียนทั้ง ๔ แห่งในตำบล
๔	การพัฒนาด้านการศึกษา	โครงการส่งเสริมการจัดประสบการณ์เรียนรู้ นอกห้องเรียนของศูนย์พัฒนาเด็กเล็ก	๒๐,๐๐๐.๐๐	กองการศึกษา ศาสนาและวัฒนธรรม	เพื่อส่งเสริมและพัฒนาการศึกษาแก่เด็กเล็ก	จัดกิจกรรมเพื่อส่งเสริมประสบการณ์ นอกห้องเรียนให้กับเด็กเล็ก
๕	การพัฒนาด้านสังคม	โครงการวันผู้สูงอายุและประเพณีสงกรานต์	๕๐,๐๐๐.๐๐	กองการศึกษา ศาสนาและวัฒนธรรม	เพื่อส่งเสริมประเพณีวัฒนธรรมไทย	จัดกิจกรรมวันผู้สูงอายุและประเพณีสงกรานต์
๖	การพัฒนาด้านการบริหารจัดการบ้านเมืองที่ดี	โครงการ อบรม สัญจร และ บริการเคลื่อนที่ที่ดี	๓๐,๐๐๐.๐๐	สำนักปลัด อบต	เพื่อให้ความรู้ประชาชนและบริการอย่างทั่วถึง	จัดกิจกรรมการให้บริการเคลื่อนที่
๗	การพัฒนาด้านการบริหารจัดการบ้านเมืองที่ดี	โครงการบูรณาการจัดทำแผนชุมชนและแผนพัฒนาท้องถิ่น	๓๐,๐๐๐.๐๐	สำนักปลัด อบต	เพื่อให้ผู้นำชุมชนได้มีความรู้และมีส่วนร่วมในกระบวนการจัดทำแผนพัฒนาตลอดจนสามารถนำปัญหาและความต้องการของชุมชนมีสู่การจัดทำแผนได้อย่างมีประสิทธิภาพ	จัดประชุมประชาคมพร้อมจัดทำแผนชุมชนและแผนพัฒนาท้องถิ่น
๘	การพัฒนาด้านสาธารณสุข	โครงการส่งเสริมการดำเนินงาน และบริหารจัดการระบบการแพทย์ฉุกเฉิน ของ อบต.	๘๐,๐๐๐.๐๐	สำนักปลัด อบต	เพื่อบริการด้านการแพทย์ฉุกเฉิน ให้กับประชาชนในตำบลเสมาใหญ่	จัดบริการด้านการแพทย์ฉุกเฉิน ให้กับประชาชนในตำบลเสมาใหญ่
๙	การพัฒนาด้านการท่องเที่ยว ศาสนา-วัฒนธรรม ประเพณี และกีฬา	โครงการอุดหนุนปกครองอำเภอบัวใหญ่ เพื่อจัดงานรัฐพิธีงานพิธีต่างๆ	๑๐,๐๐๐.๐๐	สำนักปลัด อบต	เพื่อเป็นการบูรณาการการทำงานระหว่างส่วนราชการในพื้นที่อำเภอบัวใหญ่	อุดหนุนงบประมาณที่ทำการอำเภอบัวใหญ่ เพื่อจัดงานพิธีต่างๆ เช่น งานวันพ่อแห่งชาติ วันแม่แห่งชาติ

ที่	ยุทธศาสตร์	โครงการ	จำนวนงบประมาณ	หน่วยงานที่รับผิดชอบ	วัตถุประสงค์	ผลผลิต
๑๐	การพัฒนาด้านการท่องเที่ยว ศาสนา-วัฒนธรรมประเพณีและกีฬา	โครงการประเพณีฉลองชัยชนะท้าวสุรนารีและบัวไหมบัวใหญ่	๑๒๐,๐๐๐.๐๐	กองการศึกษา ศาสนาและวัฒนธรรม	ส่งเสริมวัฒนธรรมประเพณีท้องถิ่น	เพื่อจัดงานประเพณีฉลองชัยชนะท้าวสุรนารีและบัวไหมบัวใหญ่
๑๑	การพัฒนาด้านการท่องเที่ยว ศาสนา-วัฒนธรรมประเพณีและกีฬา	โครงการจัดการแข่งขันกีฬาต้านยาเสพติด	๐.๐๐	กองการศึกษา ศาสนาและวัฒนธรรม	ส่งเสริมประชาชนเล่นกีฬาและใช้เวลาว่างให้เกิดประโยชน์	จัดแข่งขันกีฬาประจำตำบลสมาชิกใหญ่
๑๒	การพัฒนาด้านการท่องเที่ยว ศาสนา-วัฒนธรรมประเพณีและกีฬา	โครงการอบรมคุณธรรม จริยธรรม ผู้นำตำบลสมาชิกใหญ่	๒๐,๐๐๐.๐๐	กองการศึกษา ศาสนาและวัฒนธรรม	ส่งเสริมคุณธรรมและจริยธรรมแก่ผู้นำตำบลสมาชิกใหญ่	จัดอบรมคุณธรรม จริยธรรม
๑๓	การพัฒนาด้านการเกษตร	โครงการอบรมส่งเสริมการเรียนรู้เพื่อสร้างอาชีพ การเลี้ยงปลา การเลี้ยงไก่พันธุ์พื้นเมือง การเลี้ยงโคนเนื้อพันธุ์ไทยลูกผสม	๒๐,๐๐๐.๐๐	กองส่งเสริมการเกษตร	เพื่อส่งเสริมการเรียนรู้การสร้างอาชีพให้เกษตรกร	ตัวแทนเกษตรกร ๔๐ ราย เข้าร่วมอบรมและนำไปสร้างอาชีพ
๑๔	การพัฒนาด้านการเกษตร	โครงการอนุรักษ์พันธุ์กรรมพืชอันเนื่องมาจากพระราชดำริสมเด็จพระเทพรัตนราชสุดาฯ	๖๐,๐๐๐.๐๐	กองส่งเสริมการเกษตร	เพื่ออบรมให้ความรู้ในการอนุรักษ์พันธุ์กรรมพืช	เพื่ออบรมให้ความรู้ในการอนุรักษ์พันธุ์กรรมพืชจำนวน ๑ ครั้ง

๑.๔ ผลการดำเนินงานตามงบประมาณที่ได้รับ และการเบิกจ่ายงบประมาณ

ผลการดำเนินงานตามงบประมาณที่ได้รับ และการเบิกจ่ายงบประมาณ ในปีงบประมาณ พ.ศ.๒๕๖๔
(เป็นโครงการเพื่อการพัฒนาท้องถิ่นที่ได้ดำเนินการจริง)

ที่	ยุทธศาสตร์	โครงการ	จำนวน งบประมาณ	หน่วยงานที่ รับผิดชอบ	วัตถุประสงค์	ผลผลิต
๑	การพัฒนาด้านการรักษาความปลอดภัยในชีวิตและทรัพย์สิน	โครงการให้ความช่วยเหลือแก่ผู้ประสบภัยต่างๆ เช่น วาตภัย อุทกภัย อัคคีภัย	๙๐๐,๐๐๐.๐๐	สำนักปลัด	เพื่อป้องกันและบรรเทาสาธารณภัยต่างๆ ที่อาจเกิดขึ้น	ให้ความช่วยเหลือแก่ผู้ประสบภัยต่างๆ
๒	การพัฒนาด้านการรักษาความปลอดภัยในชีวิตและทรัพย์สิน	โครงการรณรงค์ลดอุบัติเหตุทางถนนในช่วงเทศกาลปีใหม่ และเทศกาลสงกรานต์	๒๙,๐๐๐.๐๐	สำนักปลัด	เพื่อสร้างความตระหนัก ในการลดอุบัติเหตุในท้องถนน	จัดตั้งจุดบริการประชาชน และประชาสัมพันธ์รณรงค์ ลดอุบัติเหตุ
๓	การพัฒนาด้านโครงสร้างพื้นฐาน	โครงการปรับปรุงผิวจราจรแอสฟัลติกส์คอนกรีต บ้านเสมาใหญ่ หมู่ที่ ๑ บริเวณจาก ศพด. บ้านเสมาใหญ่ ไปบ้านนางอลิษา การยาง	๖๗,๒๐๐.๐๐	กองช่าง	เพื่อให้ประชาชนมีเส้นทางคมนาคมสะดวกปลอดภัย	ขนาด ๒.๙๐ เมตร ยาว ๗๐ เมตร หน้า ๐.๐๕ เมตร
๔	การพัฒนาด้านโครงสร้างพื้นฐาน	โครงการปรับปรุงผิวจราจรแอสฟัลติกส์คอนกรีต บ้านเสมาใหญ่ หมู่ที่ ๑ บริเวณบ้านนางรุจิรา ชวนนอกถึงบ้านนางเกษราภรณ์ จันทร์หอม	๘๔,๕๐๐.๐๐	กองช่าง	เพื่อให้ประชาชนมีเส้นทางคมนาคมสะดวกปลอดภัย	ขนาดกว้าง ๒.๙๐ เมตร ยาว ๘๘ เมตร หน้า ๐.๐๕ เมตร
๕	การพัฒนาด้านโครงสร้างพื้นฐาน	โครงการปรับปรุงผิวจราจรแอสฟัลติกส์คอนกรีต บ้านหญ้าคา หมู่ที่ ๒ บริเวณบ้านนายพลุชชาติ ทอนสูงเนินไปโรงเรียนบ้านเสมา	๒๐๐,๗๐๐.๐๐	กองช่าง	เพื่อให้ประชาชนมีเส้นทางคมนาคมสะดวกปลอดภัย	ขนาด ๔.๙๐ เมตร ยาว ๓๐๐ เมตร หน้า ๐.๐๕ เมตร
๖	การพัฒนาด้านโครงสร้างพื้นฐาน	โครงการปรับปรุงผิวจราจรแอสฟัลติกส์คอนกรีต บ้านนาหมู่ที่ ๓ บริเวณบ้านนายไพฑูรย์ สงครินทร์ถึงบ้านนายเกียรติศักดิ์ สาครวรรณศักดิ์	๒๐๐,๒๐๐.๐๐	กองช่าง	เพื่อให้ประชาชนมีเส้นทางคมนาคมสะดวกปลอดภัย	ขนาดกว้าง ๓.๔๐ เมตร ยาว ๓๑๐ เมตร หน้า ๐.๐๕ เมตร
๗	การพัฒนาด้านโครงสร้างพื้นฐาน	โครงการก่อสร้างถนนลูกรัง บ้านดอกบก หมู่ที่ ๔ บริเวณจากแยกไปบ้านโนนนางาม ไป โคกโสภณหาย	๒๐๐,๑๐๐.๐๐	กองช่าง	เพื่อให้ประชาชนมีเส้นทางคมนาคมสะดวกปลอดภัย	ขนาดกว้าง ๖.๐๐ เมตร ยาว ๖๖๐ เมตร หน้า ๐.๑๕ เมตร

ที่	ยุทธศาสตร์	โครงการ	จำนวนงบประมาณ	หน่วยงานที่รับผิดชอบ	วัตถุประสงค์	ผลผลิต
๘	การพัฒนาด้านโครงสร้างพื้นฐาน	โครงการก่อสร้างถนน ค.ส.ล. บ้านหนองแจ้งน้อย หมู่ที่ ๕ บริเวณบ้านร้อยตรีเจ็ด ไปสวนนายประจวบ ช่างเหล็ก	๒๐๐,๗๐๐.๐๐	กองช่าง	เพื่อให้ประชาชนมีเส้นทางคมนาคมสะดวกปลอดภัย	ขนาด ๕ เมตร ยาว ๒๔๒ เมตร หนา ๐.๑๕ เมตร
๙	การพัฒนาด้านโครงสร้างพื้นฐาน	โครงการก่อสร้างถนน ค.ส.ล. บ้านโนนตัว หมู่ที่ ๖ บริเวณจากบ้านนายอดุลย์ กุพันธ์ ถึงโรงเรียนบ้านหนองแจ้งน้อย	๒๐๐,๗๐๐.๐๐	กองช่าง	เพื่อให้ประชาชนมีเส้นทางคมนาคมสะดวกปลอดภัย	ขนาด ๕ เมตร ยาว ๖๘๔ เมตร หนา ๐.๑๕ เมตร
๑๐	การพัฒนาด้านโครงสร้างพื้นฐาน	โครงการก่อสร้างถนน ค.ส.ล. บ้านหนองหัวช้าง หมู่ที่ ๗ บริเวณนานายสวัสดิ์ ไลยนอก ถึงบ้านนายพวง ประทุมนอก	๒๐๑,๖๐๐.๐๐	กองช่าง	เพื่อให้ประชาชนมีเส้นทางคมนาคมสะดวกปลอดภัย	ขนาด ๔ เมตร ยาว ๓๒๐ เมตร หนา ๐.๑๕ เมตร
๑๑	การพัฒนาด้านโครงสร้างพื้นฐาน	โครงการปรับปรุงผิวจราจรแอสฟัลท์ติกคอนกรีต บ้านโนนใหญ่ หมู่ที่ ๘ บริเวณจากของฉีดยาควายถึงบ้านนางมนิรา	๒๐๐,๗๐๐.๐๐	กองช่าง	เพื่อให้ประชาชนมีเส้นทางคมนาคมสะดวกปลอดภัย	ขนาดกว้าง ๔ เมตร ยาว ๒๕๐ เมตร หนา ๐.๑๕ เมตร
๑๒	การพัฒนาด้านโครงสร้างพื้นฐาน	โครงการก่อสร้างถนนหินคลุก บ้านไร่อ้อย หมู่ที่ ๙ บริเวณเส้นทางจากหน้าวัดบ้านไร่อ้อยไป โคกหนองแวงบ้านหนองแจ้งน้อย	๒๐๐,๘๐๐.๐๐	กองช่าง	เพื่อให้ประชาชนมีเส้นทางคมนาคมสะดวกปลอดภัย	ขนาดกว้าง ๕ เมตร ยาว ๑๓๐๐ เมตร หนา ๐.๑๕ เมตร และขนาดกว้าง ๖ เมตร ยาว ๒๖๕ เมตร หนา ๐.๑๕ เมตร
๑๓	การพัฒนาด้านโครงสร้างพื้นฐาน	โครงการปรับปรุงผิวจราจรแอสฟัลท์ติกคอนกรีต บ้านแจ้งสว่าง หมู่ที่ ๑๑ บริเวณแยกบ้านนางสมจิตร ศรีคำไปบ้านนายบุญมีบรรดาศักดิ์	๒๐๑,๐๐๐.๐๐	กองช่าง	เพื่อให้ประชาชนมีเส้นทางคมนาคมสะดวกปลอดภัย	ขนาดกว้าง ๓.๙๐ เมตร ยาว ๓๐๐ เมตร หนา ๐.๐๕ เมตร
๑๔	การพัฒนาด้านโครงสร้างพื้นฐาน	โครงการขยายเขตไฟฟ้าแรงต่ำ และติดตั้งไฟฟ้าส่องสว่างภายในเขตตำบลเสมาใหญ่	๑๔๒,๐.๐๐	กองช่าง	เพื่อให้ประชาชนมีไฟฟ้าใช้สำหรับครัวเรือน และ เพื่อการเกษตร	อุดหนุนการไฟฟ้าส่วนภูมิภาคอำเภอบัวใหญ่เพื่อขยายเขตไฟฟ้าแรงต่ำเพื่อติดตั้งไฟฟ้าส่องสว่างสาธารณะ

ยุทธศาสตร์	โครงการ	จำนวนงบประมาณ	หน่วยงานที่รับผิดชอบ	วัตถุประสงค์	ผลผลิต
๑๕ การพัฒนาด้านการศึกษา	โครงการเงินอุดหนุนสำหรับสนับสนุนอาหารกลางวันให้โรงเรียนในเขตพื้นที่ตำบลเสมาใหญ่	๑,๑๒๔,๐๐๐.๐๐	กองการศึกษา ศาสนาและวัฒนธรรม	เพื่อให้เด็กเล็กได้รับอาหารกลางวันอย่างเพียงพอ	จัดทำอาหารกลางวันสำหรับศูนย์พัฒนาเด็กเล็กจำนวน ๒ แห่ง โรงเรียน ๔ แห่ง
๑๖ การพัฒนาด้านการศึกษา	โครงการจัดหาอาหารเสริม(นม) ศูนย์พัฒนาเด็กเล็ก และโรงเรียนในเขตพื้นที่ตำบลเสมาใหญ่	๖๗๙,๒๓๐.๐๐	กองการศึกษา ศาสนาและวัฒนธรรม	เพื่อให้เด็กเล็กได้รับอาหารเสริม(นม) อย่างเพียงพอ	จัดอาหารเสริม(นม) สำหรับศูนย์พัฒนาเด็กเล็กจำนวน ๒ แห่งโรงเรียน ๔ แห่ง
๑๗ การพัฒนาด้านการศึกษา	โครงการสนับสนุนค่าใช้จ่ายในการบริหารสถานศึกษา	๓๙๔,๒๓๐.๐๐	กองการศึกษา ศาสนาและวัฒนธรรม	เพื่อสนับสนุนค่าใช้จ่ายในการบริหารสถานศึกษาให้กับศูนย์พัฒนาเด็กเล็ก ทั้ง ๒ แห่ง	ศูนย์พัฒนาเด็กเล็ก ทั้ง ๒ แห่ง เป็นค่าอาหารกลางวัน
๑๘ การพัฒนาด้านการบริหารจัดการบ้านเมืองที่ดี	โครงการพัฒนาและปรับปรุงระบบแผนที่ภาษีและทะเบียนทรัพย์สิน	๓๙๖,๒๘๐.๐๐	กองคลัง	เพื่อปรับปรุงข้อมูลแผนที่ภาษีและทะเบียนทรัพย์สินให้เป็นปัจจุบัน เพิ่มประสิทธิภาพพัฒนาศักยภาพพนักงานท้องถิ่นที่มีหน้าที่รับผิดชอบ	ปรับปรุง พัฒนา และจัดทำระบบฐานข้อมูลแผนที่ภาษีและทะเบียนทรัพย์สินให้เป็นปัจจุบัน
๑๙ การพัฒนาด้านการบริหารจัดการบ้านเมืองที่ดี	โครงการพัฒนาศักยภาพสำหรับคณะผู้บริหารท้องถิ่น สมาชิกสภาองค์การบริหารส่วนตำบล พนักงานส่วนตำบล พนักงานจ้างและผู้นำชุมชน	๑๐๐,๐๐๐.๐๐	สำนักปลัด อบต.	เพื่อพัฒนาศักยภาพให้บุคลากรขององค์การบริหารส่วนตำบลเสมาใหญ่ และผู้ที่เกี่ยวข้องให้มีความรู้ และประสบการณ์ในการปฏิบัติงานตามภารกิจอำนาจหน้าที่	อบรม สัมมนา ศึกษาดูงาน ของคณะผู้บริหาร สมาชิกสภาอบต. พนักงานส่วนตำบล พนักงานจ้าง ผู้นำชุมชน

ที่	ยุทธศาสตร์	โครงการ	จำนวนงบประมาณ	หน่วยงานที่รับผิดชอบ	วัตถุประสงค์	ผลผลิต
๒๐	การพัฒนาด้านการบริหารจัดการบ้านเมืองที่ดี	อุดหนุนศูนย์ปฏิบัติการร่วมในการช่วยเหลือประชาชนขององค์กรปกครองส่วนท้องถิ่น	๑๕,๐๐๐.๐๐	สำนักปลัด อบต.	เพื่อให้มีสถานที่กลางในการรวบรวมข้อมูลช่วยเหลือประชาชน	อุดหนุน อปท
๒๑	การพัฒนาด้านการอนุรักษ์ทรัพยากรธรรมชาติและสิ่งแวดล้อม	โครงการรักษาน้ำ รักษาป่า รักษาแผ่นดิน	๓๐,๐๐๐.๐๐	กองส่งเสริมการเกษตร	เพื่ออนุรักษ์ทรัพยากรธรรมชาติเพิ่มขึ้นพื้นที่สีเขียวลดภาวะโลกร้อน	ปลูกต้นไม้ในพื้นที่หมู่บ้าน
๒๒	การพัฒนาด้านการอนุรักษ์ทรัพยากรธรรมชาติและสิ่งแวดล้อม	โครงการสัตว์ปลอดโรค คนปลอดภัย จากโรคพิษสุนัขบ้าฯ ตามพระปณิธานศาสตราจารย์ ดร.สมเด็จพระนางเจ้าฟ้าจุฬาภรณวลัยลักษณ์ อัครราชกุมารี กรมพระศรีสวางควัฒน วรขัตติยราชนารี	๓๐,๐๐๐.๐๐	กองส่งเสริมการเกษตร	เพื่อป้องกันการเกิดโรคระบาดในตำบลเสมาใหญ่	ให้ควมรู้แก่ประชาชนในตำบลและบริการฉีดวัคซีนป้องกันโรคพิษสุนัขบ้า
๒๓	การพัฒนาด้านการอนุรักษ์ทรัพยากรธรรมชาติและสิ่งแวดล้อม	โครงการธนาคารน้ำใต้ดินตำบลเสมาใหญ่	๓๐,๐๐๐.๐๐	กองส่งเสริมการเกษตร	เพื่อให้มีกักเก็บน้ำเสียอย่างถูกสุขลักษณะ	ก่อสร้างธนาคารน้ำใต้ดินตำบลเสมาใหญ่
๒๔	การพัฒนาด้านสาธารณสุข	โครงการสนับสนุนกองทุนหลักประกันสุขภาพตำบลเสมาใหญ่	๘๕,๐๐๐.๐๐	สำนักปลัด อบต.	เพื่อส่งเสริมสุขภาพพัฒนาคุณภาพชีวิตประชาชนในตำบล	สนับสนุนงบประมาณสมทบกองทุนหลักประกันสุขภาพตำบล
๒๕	การพัฒนาด้านสาธารณสุข	โครงการอุดหนุนคณะกรรมการหมู่บ้านเพื่อดำเนินการตามโครงการพระราชดำริด้านสาธารณสุข	๒๒๐,๐๐๐.๐๐	สำนักปลัด อบต.	โครงการอุดหนุนคณะกรรมการหมู่บ้านเพื่อดำเนินการตามโครงการพระราชดำริด้านสาธารณสุข	ดำเนินโครงการตามพระราชดำริด้านสาธารณสุขจำนวนหมู่บ้านละ ๓ โครงการ
๒๖	การพัฒนาด้านสังคม	โครงการส่งเสริมคุณภาพชีวิตเด็ก สตรี และเยาวชน ผู้พิการ ผู้สูงอายุ	๒๕,๗๘๐.๐๐	กองสวัสดิการสังคม	เพื่อส่งเสริมคุณภาพชีวิต เด็ก สตรี และเยาวชน ผู้พิการ ผู้สูงอายุ ตำบลเสมาใหญ่	จัดกิจกรรมให้ความรู้
๒๗	การพัฒนาด้านสังคม	โครงการจิตอาสาทำความดีด้วยหัวใจ	๒๐,๐๐๐.๐๐	สำนักปลัด อบต.	เพื่อสร้างจิตสำนึกและการมีส่วนร่วมของชุมชน	จัดกิจกรรมสาธารณประโยชน์

ที่	ยุทธศาสตร์	โครงการ	จำนวนงบประมาณ	หน่วยงานที่รับผิดชอบ	วัตถุประสงค์	ผลผลิต
๒๘	การพัฒนาด้านสังคม	โครงการสงเคราะห์เบี้ยยังชีพผู้สูงอายุ	๗,๘๑๗,๒๐๐.๐๐	กองสวัสดิการสังคม	เพื่อส่งเสริมคุณภาพชีวิตแก่ผู้สูงอายุ	ผู้สูงอายุได้รับการสงเคราะห์เบี้ยยังชีพ
๒๙	การพัฒนาด้านสังคม	โครงการสงเคราะห์เบี้ยยังชีพผู้พิการ	๓,๐๐๓,๒๐๐.๐๐	กองสวัสดิการสังคม	เพื่อส่งเสริมคุณภาพชีวิตแก่ผู้พิการ	ผู้พิการได้รับการสงเคราะห์เบี้ยยังชีพ
๓๐	การพัฒนาด้านสังคม	โครงการสงเคราะห์เบี้ยยังชีพผู้ป่วยเอดส์	๕๔,๐๐๐.๐๐	กองสวัสดิการสังคม	เพื่อส่งเสริมคุณภาพชีวิตแก่ผู้ป่วยเอดส์	ผู้ป่วยเอดส์ได้รับการสงเคราะห์เบี้ยยังชีพ
๓๑	การพัฒนาด้านสังคม	โครงการสงเคราะห์รถรับส่งเด็กเล็กขององค์การบริหารส่วนตำบลเสมาใหญ่	๙๓,๑๐๐.๐๐	กองสวัสดิการสังคม	เพื่อสงเคราะห์รถรับส่งเด็กให้เข้าถึงการศึกษาและพัฒนาคุณภาพชีวิต	เด็กเล็กที่เข้าเรียนในศูนย์พัฒนาเด็กเล็กอบต.เสมาใหญ่
๓๒	การสานต่อแนวทางพระราชดำริ	โครงการก่อสร้างระบบประปาบ้านโนนสีสุก หมู่ที่ ๑๐	๔๐๐,๐๐๐.๐๐	กองช่าง	เพื่อให้มีน้ำเพียงพอสำหรับการอุปโภคบริโภค	ปรับปรุงระบบในหมู่บ้านและวางท่อในหมู่บ้าน จำนวน ๑ แห่ง

๑.๕ ปัญหาอุปสรรคการดำเนินงานที่ผ่านมาและแนวทางแก้ไข

ปัญหาอุปสรรค

ปัญหา

๑. องค์การบริหารส่วนตำบลเสมาใหญ่ ไม่สามารถบรรจุโครงการ/กิจกรรมในข้อบัญญัติงบประมาณรายจ่ายได้ครบทุกโครงการ/กิจกรรมและครอบคลุมทุกยุทธศาสตร์การพัฒนา
๒. องค์การบริหารส่วนตำบลเสมาใหญ่ ไม่สามารถดำเนินการได้ครบทุกโครงการ/กิจกรรมที่ตั้งไว้ในข้อบัญญัติงบประมาณรายจ่าย

อุปสรรค

๑. ข้อจำกัดด้านอำนาจหน้าที่ขององค์การบริหารส่วนตำบลเสมาใหญ่ ทำให้ไม่สามารถดำเนินการได้ทุกปัญหา เช่น ปัญหาเสาพติด
๒. องค์การบริหารส่วนตำบลเสมาใหญ่ มีงบประมาณไม่เพียงพอต่อการดำเนินงานแก้ไขปัญหาคือความต้องการของประชาชนในพื้นที่ได้ทั้งหมด
๓. องค์การบริหารส่วนตำบลเสมาใหญ่ ตั้งงบประมาณในการดำเนินการตามภารกิจแต่ละด้านบางรายการยังไม่เพียงพอและบางรายการมากเกินไป ทำให้ต้องโอนเพิ่ม โอนลดและตั้งจ่ายรายการใหม่
๔. เกิดโรคติดต่ออันตรายระบาดและกระจายทั่วประเทศ ทำให้ต้องงดการจัดกิจกรรมหรือโครงการที่ทำให้เกิดการรวมตัวของคนจำนวนมากเพื่อป้องกันและควบคุมการแพร่ระบาดของเชื้อไวรัสโคโรนา ๒๐๑๙

ข้อเสนอแนะ

๑. การจัดทำแผนพัฒนาท้องถิ่นควรพิจารณางบประมาณและคำนึงถึงสถานการณ์คลังในพิจารณาโครงการ/กิจกรรม ที่จะบรรจุในแผนพัฒนาท้องถิ่น
๒. ควรเร่งรัดให้มีการดำเนินโครงการ/กิจกรรม ที่ตั้งในข้อบัญญัติงบประมาณรายจ่ายให้สามารถดำเนินการได้ในปีงบประมาณนั้น
๓. องค์การบริหารส่วนตำบลเสมาใหญ่ ควรพิจารณาตั้งงบประมาณให้เพียงพอและเหมาะสมกับภารกิจแต่ละด้านที่จะต้องดำเนินการ ซึ่งจะช่วยลดปัญหาในการโอนเพิ่ม โอนลด โอนตั้งจ่ายรายการใหม่

จากข้อเสนอแนะดังกล่าว หากองค์การบริหารส่วนตำบลเสมาใหญ่ สามารถดำเนินการได้จะส่งผลให้การพัฒนาท้องถิ่นเป็นไปอย่างมีประสิทธิภาพและประสิทธิผลสามารถตอบสนองความต้องการของประชาชนและทำให้ประชาชนเกิดความพึงพอใจสูงสุด

แนวทางการติดตามและประเมินผล ปีงบประมาณ พ.ศ.๒๕๖๔

การติดตามและประเมินยุทธศาสตร์

ความสัมพันธ์ระหว่างแผนพัฒนาระดับมหภาค

การจัดทำแผนพัฒนาท้องถิ่นขององค์การบริหารส่วนตำบลเสมาใหญ่ มีความสัมพันธ์และมีความเชื่อมโยงกับแผนพัฒนาระดับมหภาค ประกอบด้วย ยุทธศาสตร์ชาติ ๒๐ ปี แผนพัฒนาเศรษฐกิจและสังคมแห่งชาติ ฉบับที่ ๑๒ ยุทธศาสตร์จังหวัด ยุทธศาสตร์ของ อปท. ในเขตจังหวัด ดังนี้

๑. ยุทธศาสตร์การพัฒนาด้านโครงสร้างพื้นฐาน ขององค์การบริหารส่วนตำบลเสมาใหญ่ มีความสอดคล้องกับยุทธศาสตร์ชาติ ๒๐ ปี ได้แก่ ยุทธศาสตร์ด้านความมั่นคง สอดคล้องกับแผนพัฒนาเศรษฐกิจและสังคมแห่งชาติ ฉบับที่ ๑๒ ได้แก่ ยุทธศาสตร์ด้านการพัฒนาโครงสร้างพื้นฐานและระบบโลจิสติกส์ สอดคล้องกับ ยุทธศาสตร์จังหวัด ยุทธศาสตร์ที่ ๒ ยกระดับสังคมให้เป็นเมืองน่าอยู่ และสอดคล้องกับยุทธศาสตร์การพัฒนา ของ อปท. ในเขตจังหวัด ยุทธศาสตร์ด้านโครงสร้างพื้นฐานและยุทธศาสตร์การพัฒนาด้านการรักษาความปลอดภัยในชีวิตและทรัพย์สิน

๒. ยุทธศาสตร์การสานต่อแนวทางพระราชดำริ ขององค์การบริหารส่วนตำบลเสมาใหญ่ มีความสอดคล้องกับยุทธศาสตร์ชาติ ๒๐ ปี ได้แก่ ยุทธศาสตร์ด้านความมั่นคง สอดคล้องกับแผนพัฒนาเศรษฐกิจและสังคมแห่งชาติ ฉบับที่ ๑๒ ได้แก่ ยุทธศาสตร์ด้านการพัฒนาโครงสร้างพื้นฐานและระบบโลจิสติกส์ ยุทธศาสตร์ด้านการเติบโตที่เป็นมิตรกับสิ่งแวดล้อมเพื่อการพัฒนาที่ยั่งยืน สอดคล้องกับ ยุทธศาสตร์จังหวัด ยุทธศาสตร์ที่ ๓ บริหารจัดการทรัพยากรธรรมชาติและสิ่งแวดล้อมให้มีความสมบูรณ์อย่างยั่งยืน และสอดคล้องกับยุทธศาสตร์การพัฒนาของ อปท. ในเขตจังหวัด ยุทธศาสตร์การสานต่อแนวทางพระราชดำริและยุทธศาสตร์พัฒนาด้านการอนุรักษ์ทรัพยากรธรรมชาติและสิ่งแวดล้อม

๓. ยุทธศาสตร์การพัฒนาด้านการท่องเที่ยว ศาสนา วัฒนธรรม ประเพณีและกีฬา ขององค์การบริหารส่วนตำบลเสมาใหญ่ มีความสอดคล้องกับยุทธศาสตร์ชาติ ๒๐ ปี ได้แก่ ยุทธศาสตร์ด้านการสร้างความสามารถในการแข่งขัน และด้านการพัฒนาและเสริมสร้างศักยภาพ สอดคล้องกับแผนพัฒนาเศรษฐกิจและสังคมแห่งชาติ ฉบับที่ ๑๒ ได้แก่ ยุทธศาสตร์การสร้างความเข้มแข็งทางเศรษฐกิจและแข่งขันได้อย่างยั่งยืน ยุทธศาสตร์การเสริมสร้างและพัฒนาคุณภาพทุนมนุษย์ สอดคล้องกับ ยุทธศาสตร์จังหวัด ยุทธศาสตร์ที่ ๑ การพัฒนาและเพิ่มศักยภาพการแข่งขันเศรษฐกิจ และสอดคล้องกับยุทธศาสตร์การพัฒนาของ อปท. ในเขตจังหวัด ยุทธศาสตร์การพัฒนาด้านการท่องเที่ยว ศาสนา วัฒนธรรม ประเพณีและกีฬา

๔. ยุทธศาสตร์การพัฒนาด้านการเกษตร ขององค์การบริหารส่วนตำบลเสมาใหญ่ มีความสอดคล้องกับยุทธศาสตร์ชาติ ๒๐ ปี ได้แก่ ยุทธศาสตร์ด้านการสร้างความสามารถในการแข่งขัน และด้านการพัฒนาและเสริมสร้างศักยภาพ สอดคล้องกับแผนพัฒนาเศรษฐกิจและสังคมแห่งชาติ ฉบับที่ ๑๒ ได้แก่ ยุทธศาสตร์การเติบโตที่เป็นมิตรกับสิ่งแวดล้อมเพื่อการพัฒนาอย่างยั่งยืน ยุทธศาสตร์การเสริมสร้างและพัฒนาคุณภาพทุนมนุษย์ สอดคล้องกับยุทธศาสตร์

ยุทธศาสตร์ขององค์การบริหารส่วนตำบลเสมาใหญ่

องค์การบริหารส่วนตำบลเสมาใหญ่ ได้กำหนดวิสัยทัศน์ (Vision) เพื่อแสดงสถานการณ์ในอนาคต ซึ่งเป็นจุดมุ่งหมายความคาดหวังที่ต้องการให้เกิดขึ้นในอนาคตข้างหน้า ซึ่งจะสามารถสะท้อนถึงสภาพการณ์ของท้องถิ่นในอนาคตอย่างรอบด้าน ภายใต้การเปลี่ยนแปลงของสภาพแวดล้อมด้านต่างๆ จึงได้กำหนดวิสัยทัศน์ ความหวังที่จะให้เกิดขึ้นในอนาคต ดังนี้

"เกษตรกรรมดี มีความรู้ทันสมัย การคมนาคมสะดวกปลอดภัย
ประชาชนมีส่วนร่วมพัฒนา การศึกษา ๔.๐ หนุนนำภูมิปัญญาท้องถิ่น"

จุดยืนทางยุทธศาสตร์

องค์การบริหารส่วนตำบลเสมาใหญ่ ได้กำหนดวิสัยทัศน์ไว้ว่า เกษตรกรรมดี มีความรู้ทันสมัย การคมนาคมสะดวกปลอดภัย ประชาชนมีส่วนร่วมพัฒนา การศึกษา ๔.๐ หนุนนำภูมิปัญญาท้องถิ่น" ซึ่งวิสัยทัศน์ดังกล่าวแสดงให้เห็นถึงการมุ่งมั่นในการพัฒนาท้องถิ่นในด้านการพัฒนาด้านโครงสร้างพื้นฐาน การพัฒนาด้านการศึกษา การพัฒนาด้านการเกษตร การพัฒนาด้านการท่องเที่ยวศาสนา-วัฒนธรรมประเพณี และกีฬา การพัฒนาคุณภาพชีวิต เห็นได้จากการกำหนดยุทธศาสตร์ทั้ง ๑๐ ด้าน โดยกำหนดเป็นโครงการ จำนวน ๑๐๕ โครงการ และพบว่าจำนวน ๔๖ โครงการได้รับการอนุมัติงบประมาณ เป็นร้อยละ ๔๓.๘๑ ของโครงการตามแผนพัฒนาทั้งหมด โดยมีจำนวนโครงการ ๓๒ โครงการที่ได้ดำเนินการจนเกิดผลสัมฤทธิ์ตามวัตถุประสงค์ที่ตั้งไว้ หรือคิดเป็นร้อยละ ๓๐.๔๘ ของโครงการตามแผนพัฒนาทั้งหมด

ส่วนที่ ๓

ผลการวิเคราะห์การติดตามและประเมินผล

๑. ผลการพิจารณาการติดตามและประเมินผลยุทธศาสตร์สรุปคะแนนประเมินผลยุทธศาสตร์เพื่อความสอดคล้องแผนพัฒนาท้องถิ่น

สรุปคะแนนประเมินยุทธศาสตร์ ผลการให้คะแนนยุทธศาสตร์ขององค์การบริหารส่วนตำบลเสมาใหญ่ เป็นดังนี้

ประเด็นการพิจารณา	คะแนนเต็ม	คะแนนที่ได้	ร้อยละของคะแนนเต็ม
๑. ข้อมูลสภาพทั่วไปขององค์กรปกครองส่วนท้องถิ่น	๒๐	๑๖.๘๘	๘๔.๓๘
๒. การวิเคราะห์สถานการณ์และศักยภาพ	๒๐	๑๘.๑๓	๙๐.๖๓
๓. ยุทธศาสตร์ ประกอบด้วย	๖๐	๕๖.๗๕	๙๔.๕๘
๓.๑ ยุทธศาสตร์ขององค์การบริหารส่วนตำบลเสมาใหญ่	๑๐	๙.๓๘	๙๓.๗๕
๓.๒ ยุทธศาสตร์ขององค์กรปกครองส่วนท้องถิ่นในเขตจังหวัด	๑๐	๙.๓๘	๙๓.๗๕
๓.๓ ยุทธศาสตร์จังหวัด	๑๐	๙.๑๓	๙๑.๒๕
๓.๔ วิสัยทัศน์	๕	๔.๗๕	๙๕.๐๐
๓.๕ กลยุทธ์	๕	๔.๖๓	๙๒.๕๐
๓.๖ เป้าประสงค์ของแต่ละประเด็นยุทธศาสตร์	๕	๔.๘๘	๙๗.๕๐
๓.๗ จุดยืนทางยุทธศาสตร์	๕	๔.๘๘	๙๗.๕๐
๓.๘ แผนงาน	๕	๔.๗๕	๙๕.๐๐
๓.๙ ความเชื่อมโยงของยุทธศาสตร์ในภาพรวม	๕	๕.๐๐	๑๐๐.๐๐
รวม	๑๐๐	๙๑.๗๕	๙๑.๗๕

ข้อมูลสภาพทั่วไปและข้อมูลพื้นฐาน

รายละเอียดการให้คะแนนยุทธศาสตร์ขององค์การบริหารส่วนตำบลเสมาใหญ่ ในแต่ละประเด็นดังนี้

ลำดับ	ประเด็นพิจารณา	คะแนนเต็ม	คะแนนที่ได้	ร้อยละของคะแนนเต็ม
๑	ข้อมูลสภาพทั่วไปและข้อมูลพื้นฐานขององค์การบริหารส่วนตำบลเสมาใหญ่	๒๐		
	๑.๑ ข้อมูลเกี่ยวกับด้านกายภาพ เช่น ที่ตั้งของหมู่บ้าน/ชุมชน/ตำบล ลักษณะภูมิประเทศ ลักษณะภูมิอากาศ ลักษณะของดิน ลักษณะของแหล่งน้ำ ลักษณะของไม้/ป่าไม้ ฯลฯ ด้านการเมือง/การปกครอง เช่น เขตการปกครอง การเลือกตั้ง ฯลฯ	๓	๒.๖๓	๘๗.๕๐

ลำดับ	ประเด็นพิจารณา	คะแนน เต็ม	คะแนน ที่ได้	ร้อยละของ คะแนนเต็ม
	๑.๒ ข้อมูลเกี่ยวกับด้านการเมือง/การปกครอง เช่น เขตการปกครอง การเลือกตั้ง ฯลฯ ประชากร เช่น ข้อมูลเกี่ยวกับจำนวนประชากร และช่วงอายุและจำนวนประชากร ฯลฯ	๒	๑.๗๕	๘๗.๕๐
	๑.๓ ข้อมูลเกี่ยวกับสภาพทางสังคม เช่น การศึกษา สาธารณสุข อาชญากรรม ยาเสพติด การสังคมสงเคราะห์ ฯลฯ	๒	๑.๗๕	๘๗.๕๐
	๑.๔ ข้อมูลเกี่ยวกับระบบบริการพื้นฐาน เช่น การคมนาคมขนส่ง การไฟฟ้า การประปา โทรศัพท์ ฯลฯ	๒	๑.๖๓	๘๑.๒๕
	๑.๕ ข้อมูลเกี่ยวกับระบบเศรษฐกิจ เช่น การเกษตร การประมง การปศุสัตว์ การบริการ การท่องเที่ยว อุตสาหกรรม การพาณิชย์/กลุ่มอาชีพ แรงงาน ฯลฯ และเศรษฐกิจพอเพียงท้องถิ่น (ด้านการเกษตรและแหล่งน้ำ)	๒	๑.๘๘	๙๓.๗๕
	๑.๖ ข้อมูลเกี่ยวกับศาสนา ประเพณี วัฒนธรรม เช่น การนับถือศาสนา ประเพณีและงานประจำปี ภูมิปัญญาท้องถิ่น ภาษาถิ่น สินค้าพื้นเมืองและของที่ระลึก ฯลฯ และอื่น ๆ	๒	๒.๐๐	๑๐๐.๐๐
	๑.๗ ข้อมูลเกี่ยวกับทรัพยากรธรรมชาติ เช่น น้ำ ป่าไม้ ภูเขา คุณภาพของทรัพยากรธรรมชาติ ฯลฯ	๒	๑.๓๘	๖๘.๗๕
	๑.๘ การสำรวจและจัดเก็บข้อมูลเพื่อการจัดทำแผนพัฒนาท้องถิ่นหรือการใช้ข้อมูล จปฐ.	๒	๑.๕๐	๗๕.๐๐
	๑.๙ การประชุมประชาคมท้องถิ่น รูปแบบ วิธีการ และการดำเนินการประชุมประชาคมท้องถิ่น โดยใช้กระบวนการร่วมคิด ร่วมทำ ร่วมตัดสินใจ ร่วมตรวจสอบ ร่วมรับประโยชน์ ร่วมแก้ปัญหา ปรึกษาหารือ แลกเปลี่ยนเรียนรู้ เพื่อแก้ปัญหาสำหรับการพัฒนาท้องถิ่นตามอำนาจหน้าที่ขององค์การบริหารส่วนตำบลเสมาใหญ่	๓	๒.๓๘	๗๙.๑๗
	รวม	๒๐	๑๖.๘๘๘๘๕.๓๕	

การวิเคราะห์สภาพการณ์และศักยภาพ

ประเด็นการพิจารณา	รายละเอียดหลักเกณฑ์	คะแนนเต็ม	คะแนนที่ได้	ร้อยละของคะแนนเต็ม
๒. การวิเคราะห์สภาพการณ์และศักยภาพ	(๑) การวิเคราะห์ที่ครอบคลุมความเชื่อมโยง ความสอดคล้อง ยุทธศาสตร์จังหวัด ยุทธศาสตร์การพัฒนาขององค์กรปกครองส่วนท้องถิ่นในเขตจังหวัด ยุทธศาสตร์ขององค์กรปกครองส่วนท้องถิ่น นโยบายของผู้บริหารท้องถิ่น รวมถึงความเชื่อมโยงแผนยุทธศาสตร์ชาติ ๒๐ ปี แผนพัฒนาเศรษฐกิจและสังคมแห่งชาติ และ Thailand ๔.๐	(๕)	๔.๖๓	๙๒.๕๐
	(๒) การวิเคราะห์การใช้ผังเมืองรวมหรือผังเมืองเฉพาะและการบังคับใช้ ผลของการบังคับใช้ สภาพการณ์ที่เกิดขึ้นต่อการพัฒนาท้องถิ่น	(๓)	๒.๗๕	๙๑.๖๗
	(๓) การวิเคราะห์ทางสังคม เช่น ด้านแรงงาน การศึกษา สาธารณสุข ความยากจน อาชญากรรม ปัญหายาเสพติด เทคโนโลยี จารีต ประเพณี วัฒนธรรม ภูมิปัญญาท้องถิ่น เป็นต้น	(๓)	๒.๗๕	๙๑.๖๗
	(๔) การวิเคราะห์ทางเศรษฐกิจ ข้อมูลด้านรายได้ครัวเรือน การส่งเสริมอาชีพ กลุ่มอาชีพ กลุ่มทางสังคม การพัฒนาอาชีพ และกลุ่มต่างๆ สภาพทางเศรษฐกิจและความเป็นอยู่ทั่วไป เป็นต้น	(๓)	๒.๘๘	๙๕.๘๓
	(๕) การวิเคราะห์สิ่งแวดล้อม พื้นที่สีเขียว ธรรมชาติต่างๆ ทางภูมิศาสตร์ กระบวนการหรือสิ่งที่เกิดขึ้น การประดิษฐ์ที่มีผลต่อสิ่งแวดล้อมและการพัฒนา	(๓)	๒.๕๐	๘๓.๓๓
	(๖) ผลการวิเคราะห์ศักยภาพเพื่อประเมินสถานภาพการพัฒนาในปัจจุบันและโอกาสการพัฒนาในอนาคตของท้องถิ่น ด้วยเทคนิค SWOT Analysis ที่อาจส่งผลการดำเนินงาน ได้แก่ S-Strength (จุดแข็ง) W-Weakness (จุดอ่อน) O-Opportunity (โอกาส) และ T-Threat (อุปสรรค)	(๓)	๒.๖๓	๘๗.๕๐
	รวม		๒๐	๑๘.๓๐

ยุทธศาสตร์

ประเด็นการพิจารณา	รายละเอียดหลักเกณฑ์	คะแนนเต็ม	คะแนนที่ได้	ร้อยละของคะแนนเต็ม
๓.๑ ยุทธศาสตร์ขององค์กรปกครองส่วนท้องถิ่น	สอดคล้องกับสภาพสังคม เศรษฐกิจ สิ่งแวดล้อมของท้องถิ่น ประเด็นปัญหาการพัฒนาและแนวทางการพัฒนาที่สอดคล้องกับยุทธศาสตร์ขององค์กรปกครองส่วนท้องถิ่น และเชื่อมโยงหลักประชารัฐ แผนยุทธศาสตร์ชาติ ๒๐ ปี แผนพัฒนาเศรษฐกิจและสังคมแห่งชาติ และ Thailand ๔.๐	(๑๐)	๙.๓๘	๙๓.๗๕
๓.๒ ยุทธศาสตร์ขององค์กรปกครองส่วนท้องถิ่นในเขตจังหวัด	สอดคล้องและเชื่อมโยงกับสภาพสังคม เศรษฐกิจ สิ่งแวดล้อมของท้องถิ่น และยุทธศาสตร์จังหวัด และเชื่อมโยงหลักประชารัฐ แผนยุทธศาสตร์ชาติ๒๐ปี แผนพัฒนาเศรษฐกิจและสังคมแห่งชาติและThailand ๔.๐	(๑๐)	๙.๓๘	๙๓.๗๕
๓.๓ ยุทธศาสตร์จังหวัด	สอดคล้องกับแผนพัฒนาเศรษฐกิจและสังคมแห่งชาติ แผนการบริหารราชการแผ่นดิน นโยบาย/ยุทธศาสตร์คสช. และนโยบายรัฐบาลหลักประชารัฐ แผนยุทธศาสตร์ชาติ๒๐ปี และThailand ๔.๐	(๑๐)	๙.๑๓	๙๑.๒๕
๓.๔ วิสัยทัศน์	วิสัยทัศน์ ซึ่งมีลักษณะแสดงสถานภาพที่องค์กรปกครองส่วนท้องถิ่นต้องการจะเป็นหรือบรรลุถึงอนาคตอย่างชัดเจน สอดคล้องกับโอกาสและศักยภาพที่เป็นลักษณะเฉพาะขององค์กรปกครองส่วนท้องถิ่น และสัมพันธ์กับโครงการพัฒนาท้องถิ่น	(๕)	๔.๗๕	๙๕.๐๐
๓.๕ กลยุทธ์	แสดงให้เห็นช่องทาง วิธีการ ภารกิจหรือสิ่งที่ต้องทำตามอำนาจหน้าที่ขององค์กรปกครองส่วนท้องถิ่นที่จะนำไปสู่การบรรลุวิสัยทัศน์ หรือแสดงให้เห็นถึงความชัดเจนในสิ่งที่จะดำเนินการให้บรรลุวิสัยทัศน์นั้น	(๕)	๔.๖๓	๙๒.๕๐
๓.๖ เป้าประสงค์ของแต่ละประเด็นกลยุทธ์	เป้าประสงค์ของแต่ละประเด็นกลยุทธ์มีความสอดคล้องและสนับสนุนต่อกลยุทธ์ที่จะเกิดขึ้น มุ่งหมายสิ่งหนึ่งสิ่งใดที่ชัดเจน	(๕)	๔.๘๘	๙๗.๕๐
๓.๗ จุดยืนทางยุทธศาสตร์ (Positioning)	ความมุ่งมั่นอันแน่วแน่ในการวางแผนพัฒนาท้องถิ่น เพื่อให้บรรลุวิสัยทัศน์ขององค์กรปกครองส่วนท้องถิ่น ซึ่งเกิดจากศักยภาพของพื้นที่จริง ที่จะนำไปสู่ผลสำเร็จทางยุทธศาสตร์	(๕)	๔.๘๘	๙๗.๕๐
๓.๘ แผนงาน	แผนงานหรือจุดมุ่งหมายเพื่อการพัฒนาในอนาคต กำหนดจุดมุ่งหมายในเรื่องใดเรื่องหนึ่งหรือแผนงานที่เกิดจากเป้าประสงค์ ตัวชี้วัด ค่าเป้าหมาย กลยุทธ์ จุดยืนทางยุทธศาสตร์และยุทธศาสตร์ขององค์กรปกครองส่วนท้องถิ่นที่มีความชัดเจน นำไปสู่การจัดทำโครงการพัฒนาท้องถิ่นในแผนพัฒนาท้องถิ่น โดยระบุแผนงานและความเชื่อมโยงดังกล่าว	(๕)	๔.๗๕	๙๕.๐๐

ประเด็นการพิจารณา	รายละเอียดหลักเกณฑ์	คะแนนเต็ม	คะแนนที่ได้	ร้อยละของคะแนนเต็ม
๓.๙ ความเชื่อมโยงของยุทธศาสตร์ในภาพรวม	ความเชื่อมโยงองค์รวมที่นำไปสู่การพัฒนาท้องถิ่นที่เกิดผลผลิต/โครงการจากแผนยุทธศาสตร์ชาติ ๒๐ ปี แผนพัฒนาเศรษฐกิจและสังคมแห่งชาติ ฉบับที่ ๑๒ Thailand ๔.๐ แผนพัฒนาภาค/แผนพัฒนากลุ่มจังหวัด/แผนพัฒนาจังหวัด ยุทธศาสตร์การพัฒนาขององค์กรปกครองส่วนท้องถิ่นในเขตจังหวัดและยุทธศาสตร์ขององค์กรปกครองส่วนท้องถิ่น	(๕)	๕.๐๐	๑๐๐.๐๐
รวม		๖๐	๕๖.๗๕	๙๔.๕๘

ผลการพิจารณาการติดตามและประเมินผลโครงการเพื่อความสอดคล้องแผนพัฒนาท้องถิ่น
สรุปผลการให้คะแนนโครงการขององค์การบริหารส่วนตำบลเสมาใหญ่ ประจำปีงบประมาณ ๒๕๖๔ เป็นดังนี้

ประเด็นการพิจารณา	คะแนนเต็ม	คะแนนที่ได้	ร้อยละของคะแนนเต็ม
๑. การสรุปสถานการณ์การพัฒนา	๑๐	๙.๓๘	๙๓.๗๕
๒. การประเมินผลการนำแผนพัฒนาท้องถิ่นไปปฏิบัติในเชิงปริมาณ	๑๐	๙.๕๐	๙๕.๐๐
๓. การประเมินผลการนำแผนพัฒนาท้องถิ่นไปปฏิบัติในเชิงคุณภาพ	๑๐	๙.๓๘	๙๓.๗๕
๔. แนวทางการพัฒนาและยุทธศาสตร์การพัฒนา	๑๐	๙.๗๕	๙๗.๕๐
๕. โครงการพัฒนาประกอบด้วย	๖๐	๕๕.๓๘	๙๒.๒๙
๕.๑ ความชัดเจนของชื่อโครงการ	๕	๔.๖๓	๙๒.๕๐
๕.๒ กำหนดวัตถุประสงค์สอดคล้องกับโครงการ	๕	๔.๘๘	๙๗.๕๐
๕.๓ เป้าหมาย (ผลผลิตของโครงการ) มีความชัดเจนไปสู่การตั้งงบประมาณได้ถูกต้อง	๕	๔.๖๓	๙๒.๕๐
๕.๔ โครงการมีความสอดคล้องกับยุทธศาสตร์ชาติ ๒๐ ปี	๕	๔.๗๕	๙๕.๐๐
๕.๕ เป้าหมาย (ผลผลิตของโครงการ) มีความสอดคล้องกับแผนพัฒนาเศรษฐกิจและสังคมแห่งชาติ	๕	๔.๗๕	๙๕.๐๐
๕.๖ โครงการมีความสอดคล้องกับ Thailand ๔.๐	๕	๔.๓๘	๘๗.๕๐
๕.๗ โครงการมีความสอดคล้องกับยุทธศาสตร์จังหวัด	๕	๔.๗๕	๙๕.๐๐
๕.๘ โครงการแก้ไขปัญหาความยากจนหรือการเสริมสร้างให้ประเทศชาติมั่นคง มั่งคั่ง ยั่งยืนภายใต้หลักปรัชญาของเศรษฐกิจพอเพียง	๕	๔.๒๕	๘๕.๐๐
๕.๙ งบประมาณ มีความสอดคล้องกับเป้าหมาย (ผลผลิตของโครงการ)	๕	๔.๕๐	๙๐.๐๐
๕.๑๐ มีการประมาณการราคาถูกต้องตามหลักวิธีการงบประมาณ	๕	๔.๓๘	๘๗.๕๐
๕.๑๑ ตัวชี้วัด (KPI) วัดได้ถูกต้องตามหลักของการจัดทำโครงการ	๕	๔.๘๘	๙๗.๕๐
๕.๑๒ ผลที่คาดว่าจะได้รับ สอดคล้องกับวัตถุประสงค์	๕	๔.๖๓	๙๒.๕๐
รวม	๑๐๐	๙๓.๓๘	๙๓.๓๘

รายละเอียดการให้คะแนนโครงการขององค์การบริหารส่วนตำบลเสมาใหญ่ ในแต่ละประเด็น

การสรุปสถานการณ์ การพัฒนาประเด็น การพิจารณา	รายละเอียดหลักเกณฑ์	คะแนนเต็ม	คะแนนที่ ได้	ร้อยละของ คะแนนเต็ม
๑.การสรุปสถานการณ์ การพัฒนา	เป็นการวิเคราะห์กรอบการจัดทำยุทธศาสตร์ขององค์กร ปกครองส่วนท้องถิ่น (ใช้การวิเคราะห์ SWOT Analysis/Demand (Demand Analysis)/Global Demand และ Trend ปัจจัยและสถานการณ์การเปลี่ยนแปลงที่มีผลต่อ การพัฒนา อย่างน้อยต้องประกอบด้วยการวิเคราะห์ศักยภาพ ด้านเศรษฐกิจ, ด้านสังคม, ด้านทรัพยากรธรรมชาติและ สิ่งแวดล้อม)	๑๐	๙.๓๘	๙๓.๗๕
รวม		๑๐	๙.๓๘	๙๓.๗๕

ประเด็นการ พิจารณา	รายละเอียดหลักเกณฑ์	คะแนนเต็ม	คะแนนที่ได้	ร้อยละของ คะแนนเต็ม
๒. การประเมินผล การนำแผนพัฒนา ท้องถิ่นไปปฏิบัติ ในเชิงปริมาณ	๑) การควบคุมที่มีการใช้ตัวเลขต่างๆ เพื่อนำมาใช้วัดผลในเชิง ปริมาณ เช่น การวัดจำนวนโครงการ กิจกรรม งานต่างๆ ก็คือผลผลิต นั่นเองว่าเป็นไปตามที่ตั้งเป้าหมายเอาไว้หรือไม่จำนวนที่ดำเนินการ จริงตามที่ได้กำหนดไว้เท่าไร จำนวนที่ไม่สามารถดำเนินการได้มี จำนวนเท่าไร สามารถอธิบายได้ตามหลักประสิทธิภาพ (Efficiency) ของการพัฒนาท้องถิ่นตามอำนาจหน้าที่ที่กำหนดไว้ ๒) วิเคราะห์ผลกระทบ/สิ่งที่กระทบ (Impact) โครงการที่ดำเนินการ ในเชิงปริมาณ (Quantitative)	๑๐	๙.๕๐	๙๕.๐๐
รวม		๑๐	๙.๕๐	๙๕.๐๐

การประเมินผลการนำแผนพัฒนาท้องถิ่นไปปฏิบัติในเชิงปริมาณ
การประเมินผลการนำแผนพัฒนาท้องถิ่นไปปฏิบัติในเชิงคุณภาพ

ประเด็นการพิจารณา	รายละเอียดหลักเกณฑ์	คะแนนเต็ม	คะแนนที่ได้	ร้อยละของคะแนนเต็ม
๓. การประเมินผล การนำแผนพัฒนาท้องถิ่นไปปฏิบัติในเชิงคุณภาพ	๑) การประเมินประสิทธิผลของแผนพัฒนาในเชิงคุณภาพคือการนำเอาเทคนิคต่างๆ มาใช้เพื่อวัดว่าภารกิจ โครงการ กิจกรรม งานต่างๆ ที่ดำเนินการในพื้นที่นั้นๆ ตรงต่อความต้องการของประชาชนหรือไม่และเป็นไปตามอำนาจหน้าที่หรือไม่ ประชาชนพึงพอใจหรือไม่ สิ่งของ วัสดุ ครุภัณฑ์ การดำเนินการต่างๆ มีสภาพหรือลักษณะถูกต้อง ครบถ้วน สามารถใช้การได้ตามวัตถุประสงค์หรือไม่ ซึ่งเป็นไปตามหลักประสิทธิผล (Effectiveness) ผลการปฏิบัติราชการที่บรรลุวัตถุประสงค์และเป้าหมายของแผนการปฏิบัติราชการตามที่ได้รับงบประมาณมาดำเนินการ รวมถึงสามารถเทียบเคียงกับส่วนราชการหรือหน่วยงาน ๒) วิเคราะห์ผลกระทบ/สิ่งที่กระทบ (Impact) โครงการที่ดำเนินการในเชิงคุณภาพ (Qualitative)	๑๐	๙.๓๘	๙๓.๗๕
รวม		๑๐	๙.๓๘	๙๓.๗๕

แผนงานและยุทธศาสตร์การพัฒนา

ประเด็นการพิจารณา	รายละเอียดหลักเกณฑ์	คะแนนเต็ม	คะแนนที่ได้	ร้อยละของคะแนนเต็ม
๔. แผนงานและยุทธศาสตร์การพัฒนา	๑) วิเคราะห์แผนงาน งาน ที่เกิดจากด้านต่างๆ มีความสอดคล้องกับยุทธศาสตร์ขององค์กรปกครองส่วนท้องถิ่นในมิติต่างๆ จนนำไปสู่การจัดทำโครงการพัฒนาท้องถิ่นโดยใช้ SWOT Analysis/Demand (Demand Analysis)/Global Demand/Trend หรือหลักการบูรณาการ (Integration) กับองค์กรปกครองส่วนท้องถิ่นที่มีพื้นที่ติดต่อกัน ๒) วิเคราะห์แผนงาน งาน ที่เกิดจากด้านต่างๆ ที่สอดคล้องกับการแก้ไขปัญหาความยากจน หลักปรัชญา	๑๐	๙.๗๕	๙๗.๕๐
รวม		๑๐	๙.๗๕	๙๗.๕๐

โครงการพัฒนา

ประเด็นการพิจารณา	รายละเอียดหลักเกณฑ์	คะแนนเต็ม	คะแนนที่ได้	ร้อยละของคะแนนเต็ม
๕.๑ ความชัดเจนของชื่อโครงการ	เป็นโครงการที่มีวัตถุประสงค์สนองต่อแผนยุทธศาสตร์การ พัฒนาขององค์กรปกครองส่วนท้องถิ่นและดำเนินการเพื่อให้ การพัฒนาบรรลุตามวิสัยทัศน์ขององค์กรปกครองส่วนท้องถิ่น ที่กำหนดไว้ ชื่อโครงการมีความชัดเจน มุ่งไปเรื่องใดเรื่องหนึ่ง อ่านแล้วเข้าใจได้ว่าจะพัฒนาอะไรในอนาคต	๕	๔.๖๓	๙๒.๕๐
๕.๒ กำหนดวัตถุประสงค์สอดคล้องกับโครงการ	มีวัตถุประสงค์ชัดเจน (clear/objective) โครงการต้องกำหนด วัตถุประสงค์สอดคล้องกับความเป็นมาของโครงการ สอดคล้อง กับหลักการและเหตุผล วิธีการดำเนินงานต้องสอดคล้องกับ วัตถุประสงค์ มีความเป็นไปได้ชัดเจน มีลักษณะเฉพาะเจาะจง	๕	๔.๘๘	๙๗.๕๐
๕.๓ เป้าหมาย (ผลผลิตของโครงการ) มีความชัดเจนนำไปสู่การตั้งงบประมาณได้ถูกต้อง	สภาพที่อยากให้เกิดขึ้นในอนาคตเป็นทิศทางที่ต้องไปให้ถึง เป้าหมายต้องชัดเจน สามารถระบุจำนวนเท่าไร กลุ่มเป้าหมายคืออะไร มีผลผลิตอย่างไร กลุ่มเป้าหมาย พื้นที่ ดำเนินงาน และระยะเวลาดำเนินงานอธิบายให้ชัดเจนว่า โครงการนี้จะทำที่ไหน เริ่มต้นในช่วงเวลาใดและจบลงเมื่อไร ใครคือกลุ่มเป้าหมายของโครงการ หากกลุ่มเป้าหมายมีหลายกลุ่ม ให้ บอกชัดเจนไปว่าใครคือกลุ่มเป้าหมายหลัก ใครคือกลุ่มเป้าหมายรอง	๕	๔.๖๓	๙๒.๕๐
๕.๔ โครงการมีความสอดคล้องกับแผนยุทธศาสตร์ ๒๐ ปี	โครงการสอดคล้องกับ (๑) ความมั่นคง (๒) การสร้าง ความสามารถในการแข่งขัน (๓) การพัฒนาและเสริมสร้าง ศักยภาพคน (๔) การสร้างโอกาสความเสมอภาคและเท่า เทียมกันทางสังคม (๕) การสร้างการเติบโตบนคุณภาพชีวิตที่ เป็นมิตรต่อสิ่งแวดล้อม (๖) การปรับสมดุลและพัฒนาระบบ การบริหารจัดการภาครัฐ เพื่อให้เกิดความมั่นคง มั่งคั่ง ยั่งยืน	๕	๔.๗๕	๙๕.๐๐

ประเด็นการพิจารณา	รายละเอียดหลักเกณฑ์	คะแนนเต็ม	คะแนนที่ได้	ร้อยละของคะแนนเต็ม
๕.๕ เป้าหมาย (ผลผลิตของโครงการ) มีความสอดคล้องกับแผนพัฒนาเศรษฐกิจและสังคมแห่งชาติ	โครงการมีความสอดคล้องกับแผนพัฒนาเศรษฐกิจและสังคมแห่งชาติ ฉบับที่ ๑๒ โดย (๑) ยึดหลักปรัชญาของเศรษฐกิจพอเพียง (๒) ยึดคนเป็นศูนย์กลางการพัฒนา (๓) ยึดวิสัยทัศน์ภายใต้ยุทธศาสตร์ชาติ ๒๐ ปี (๔) ยึดเป้าหมายอนาคตประเทศไทย ๒๕๗๙ (๕) ยึดหลักการนำไปสู่การปฏิบัติให้เกิดผลสัมฤทธิ์อย่างจริงจังใน ๕ ปีที่ต่อยอดไปสู่ผลสัมฤทธิ์ที่เป็นเป้าหมายระยะยาว ภายใต้แนวทางการพัฒนา (๑) การยกระดับศักยภาพการแข่งขันและการหลุดพ้นกับดักรายได้ปานกลางสู่รายได้สูง (๒) การพัฒนาศักยภาพคนตามช่วงวัยและการปฏิรูประบบเพื่อสร้างสังคมสูงวัยอย่างมีคุณภาพ (๓) การลดความเหลื่อมล้ำทางสังคม (๔) การรองรับการเชื่อมโยงภูมิภาคและความเป็นเมือง (๕) การสร้างความเจริญเติบโตทางเศรษฐกิจและสังคมอย่างเป็นมิตรกับสิ่งแวดล้อม (๖) การบริหารราชการแผ่นดินที่มีประสิทธิภาพ	๕	๔.๗๕	๙๕.๐๐
๕.๖ โครงการมีความสอดคล้องกับ Thailand ๔.๐	โครงการมีลักษณะหรือสอดคล้องกับการปรับเปลี่ยนโครงสร้างเศรษฐกิจ ไปสู่ Value-Based Economy หรือเศรษฐกิจที่ขับเคลื่อนด้วยนวัตกรรม ทำน้อย ได้มาก เช่น (๑) เปลี่ยนจากการผลิตสินค้าโภคภัณฑ์ ไปสู่สินค้าเชิงนวัตกรรม (๒) เปลี่ยนจากการขับเคลื่อนประเทศด้วยภาคอุตสาหกรรม ไปสู่การขับเคลื่อนด้วยเทคโนโลยี ความคิดสร้างสรรค์ และนวัตกรรม (๓) เปลี่ยนจากการเน้นภาคการผลิตสินค้า ไปสู่การเน้นภาคบริการมากขึ้น รวมถึงโครงการที่เติมเต็มด้วยวิชาการ ความคิดสร้างสรรค์ นวัตกรรม วิทยาศาสตร์ เทคโนโลยี และการวิจัยและพัฒนา แล้วต่อยอดความได้เปรียบเชิงเปรียบเทียบ เช่น ด้านเกษตร เทคโนโลยีชีวภาพ สาธารณสุข วัฒนธรรม ฯลฯ	๕	๔.๓๘	๘๗.๕๐
๕.๗ โครงการสอดคล้องกับยุทธศาสตร์จังหวัด	โครงการพัฒนาท้องถิ่นมีความสอดคล้องกับท่วงระยะเวลาของแผนพัฒนาจังหวัดที่ได้กำหนดขึ้น เพื่อขับเคลื่อนการพัฒนาท้องถิ่นเสมือนหนึ่งการขับเคลื่อนการพัฒนาจังหวัด ซึ่งไม่สามารถแยกส่วนใดส่วนหนึ่งออกจากกันได้ นอกจากนี้โครงการพัฒนาท้องถิ่นต้องเป็นโครงการเชื่อมต่อหรือเดินทางไปด้วยกันกับยุทธศาสตร์จังหวัดที่ได้กำหนดขึ้นที่เป็นปัจจุบัน	๕	๔.๗๕	๙๕.๐๐
๕.๘ โครงการแก้ไขปัญหาความยากจนหรือการเสริมสร้างให้ประเทศชาติมั่นคง มั่งคั่ง ยั่งยืนภายใต้หลักปรัชญา	เป็นโครงการที่ดำเนินการภายใต้พื้นฐานความพอเพียงที่ประชาชนดำเนินการเองหรือร่วมดำเนินการ เป็นโครงการต่อยอดและขยายได้ เป็นโครงการที่ประชาชนต้องการเพื่อให้เกิดความยั่งยืน ซึ่งมีลักษณะที่จะให้ท้องถิ่นมีความมั่นคง มั่งคั่ง ยั่งยืน เป็นท้องถิ่นที่พัฒนาแล้ว ด้วยการพัฒนามตามปรัชญาเศรษฐกิจพอเพียง และเศรษฐกิจพอเพียงท้องถิ่น (ด้านการเกษตรและแหล่งน้ำ) (LSEP)	๕	๔.๒๕	๘๕.๐๐

ประเด็นการพิจารณา	รายละเอียดหลักเกณฑ์	คะแนนเต็ม	คะแนนที่ได้	ร้อยละของคะแนนเต็ม
๕.๙ งบประมาณ มีความสอดคล้องกับเป้าหมาย (ผลผลิตของโครงการ)	งบประมาณโครงการพัฒนาจะต้องคำนึงถึงหลักสำคัญ ๕ ประการในการจัดทำโครงการได้แก่ (๑) ความประหยัด (Economy) (๒) ความมีประสิทธิภาพ (Efficiency) (๓) ความมีประสิทธิภาพ (Effectiveness) (๔) ความยุติธรรม (Equity) (๕) ความโปร่งใส (Transparency)	๕	๔.๕๐	๙๐.๐๐
๕.๑๐ มีการประมาณการราคาถูกต้องตามหลักวิธีการงบประมาณ	การประมาณการราคาเพื่อการพัฒนาต้องให้สอดคล้องกับโครงการถูกต้องตามหลักวิชาการทางช่าง หลักของราคากลาง ราคากลางท้องถิ่น มีความโปร่งใสในการกำหนดราคาและตรวจสอบได้ในเชิงประจักษ์มีความคลาดเคลื่อนไม่มากกว่าหรือไม่ต่ำกว่าร้อยละห้าของการนำไปตั้งงบประมาณรายจ่ายในข้อบัญญัติ/เทศบัญญัติ เงินสะสม หรือรายจ่ายพัฒนาที่ปรากฏในรูปแบบอื่นๆ	๕	๔.๓๘	๘๗.๕๐
๕.๑๑ มีการกำหนดตัวชี้วัด (KPI) และสอดคล้องกับวัตถุประสงค์และผลที่คาดว่าจะได้รับ	มีการกำหนดดัชนีชี้วัดผลงาน (Key Performance Indicator : KPI) ที่ สามารถวัดได้ (measurable) ใช้บอกประสิทธิผล (effectiveness) ใช้บอกประสิทธิภาพ (efficiency) ได้ เช่น การกำหนดความพึงพอใจ การกำหนดร้อยละ การกำหนดอันเกิดจากผลของวัตถุประสงค์ที่เกิดที่สิ่งที่ได้รับ (การคาดการณ์ คาดว่าจะได้รับ)	๕	๔.๘๘	๙๗.๕๐
๕.๑๒ ผลที่คาดว่าจะได้รับ สอดคล้องกับวัตถุประสงค์	ผลที่ได้รับเป็นสิ่งที่เกิดขึ้นได้จริงจากการดำเนินการตามโครงการพัฒนา ซึ่งสอดคล้องกับวัตถุประสงค์ที่ตั้งไว้ การได้ผลหรือผลที่เกิดขึ้นจะต้องเท่ากับวัตถุประสงค์หรือมากกว่า วัตถุประสงค์ ซึ่งการเขียนวัตถุประสงค์ควรคำนึงถึง (๑) ความเป็นไปได้และมีความเฉพาะเจาะจง ในการดำเนินงานตามโครงการ (๒) วัดและประเมินผลระดับของความสำเร็จได้ (๓) ระบุสิ่งที่ต้องการดำเนินงานอย่างชัดเจนและเฉพาะเจาะจงมากที่สุด และสามารถปฏิบัติได้ (๔) เป็นเหตุเป็นผล สอดคล้องกับความเป็นจริง (๕) ส่งผลต่อการบ่งบอกเวลาได้	๕	๔.๖๓	๙๒.๕๐
รวม		๖๐	๕๕.๓๘	๙๒.๒๙

๓. การวิเคราะห์เชิงปริมาณ

องค์การบริหารส่วนตำบลเสมาใหญ่ ได้กำหนดแบบประเมินความพึงพอใจต่อผลการดำเนินงานขององค์การบริหารส่วนตำบลเสมาใหญ่ในภาพรวม

ข้อมูลผู้ตอบแบบสอบถาม	จำนวน	ร้อยละ
๑. เพศ		
ชาย	๔๖	๔๖.๐๐
หญิง	๕๔	๕๔.๐๐
รวม	๑๐๐	๑๐๐
๒. อายุ		
ต่ำกว่า ๒๐ ปี	๒๒	๒๒.๐๐
๒๐ -๓๐ ปี	๓๒	๓๒.๐๐
๓๑ -๔๐ ปี	๒๗	๒๗.๐๐
๔๑ -๕๐ ปี	๑๑	๑๑.๐๐
๕๑ - ๖๐ ปี	๔	๔.๐๐
มากกว่า ๖๐ ปี	๔	๔.๐๐
รวม	๑๐๐	๑๐๐

ข้อมูลผู้ตอบแบบสอบถาม	จำนวน	ร้อยละ
๑. ระดับการศึกษา		
ประถมศึกษา	๖	๖.๐๐
มัธยมศึกษาหรือเทียบเท่า	๔๙	๔๙.๐๐
อนุปริญญาหรือเทียบเท่า	๒๒	๒๒.๐๐
ปริญญาตรี	๖	๖.๐๐
สูงกว่าปริญญาตรี	๐	-
อื่น ๆ	๑๗	๑๗.๐๐
๒. อาชีพหลัก		
ข้าราชการ		-
เอกชน/รัฐวิสาหกิจ	๘	๘.๐๐
ค้าขาย ธุรกิจส่วนตัว	๑๒	๑๒.๐๐
รับจ้าง	๒๓	๒๓.๐๐
นักเรียน นักศึกษา	๑๕	๑๕.๐๐
เกษตรกร	๒๒	๒๒.๐๐
อื่น ๆ ระบุ.....	๒๐	๒๐.๐๐
รวม	๑๐๐	๑๐๐

ความพึงพอใจต่อผลการดำเนินงาน

ความพึงพอใจ	ระดับความพึงพอใจ		
	พอใจมาก	พอใจ	ไม่พอใจ
๑) มีการเปิดโอกาสให้ประชาชนมีส่วนร่วมในโครงการ/กิจกรรม	๘๒	๑๘	-
๒) มีการประชาสัมพันธ์ให้ประชาชนรับรู้ข้อมูลของโครงการ/กิจกรรม	๗๐	๓๐	-
๓) มีการเปิดโอกาสให้ประชาชนแสดงความคิดเห็นในโครงการ/กิจกรรม	๖๘	๓๑	๑
๔) มีการรายงานผลการดำเนินงานของโครงการ/กิจกรรมต่อสาธารณะ	๗๓	๒๗	-
๕) การเปิดโอกาสให้ประชาชนตรวจสอบการดำเนินโครงการ/กิจกรรม	๗๔	๒๔	๒
๖) การดำเนินงานเป็นไปตามระยะเวลาที่กำหนด	๗๓	๒๕	๒
๗) ผลการดำเนินโครงการ / กิจกรรมนำไปสู่การแก้ไขปัญหาของประชาชนในท้องถิ่น	๗๖	๒๒	๒
๘) การแก้ไขปัญหาและการตอบสนองความต้องการของประชาชน	๗๔	๒๕	๑
๙) ประโยชน์ที่ประชาชนได้รับจากการดำเนินโครงการ/กิจกรรม	๗๕	๒๕	-

จากตาราง สรุปผลได้ดังนี้ ความพึงพอใจที่ได้จากการเก็บรวบรวมข้อมูล จากประชาชน ผู้เกี่ยวข้องโดยใช้แบบประเมินความพอใจผลการดำเนินงานขององค์กรปกครองส่วนท้องถิ่นในภาพรวม จากหัวข้อแบบสอบถามความ พึงพอใจ จำนวน ๙ หัวข้อ ปรากฏว่า ประชาชนมีความพึงพอใจต่อผลการดำเนินงานขององค์การบริหารส่วนตำบลเสมาใหญ่ ในระดับพอใจมาก คิดเป็นร้อยละ ๗๓.๘๘ และระดับ พพอใจ คิดเป็นร้อยละ ๒๕.๒๒ และระดับ ไม่พอใจ คิดเป็นร้อยละ ๐.๘๙

๔. การวิเคราะห์เชิงคุณภาพ

องค์การบริหารส่วนตำบลเสมาใหญ่ ได้จัดทำแผนพัฒนาท้องถิ่น (พ.ศ.๒๕๖๑-๒๕๖๕) ตามกระบวนการที่บัญญัติไว้ในระเบียบกระทรวงมหาดไทย โดยผ่านการมีส่วนร่วมของประชาชน เช่น การจัดเวทีประชาคม การประชุมคณะกรรมการสนับสนุนการจัดทำแผนฯ การประชุมคณะกรรมการพัฒนาฯ เพื่อรับฟังปัญหาและความต้องการที่แท้จริงของประชาชนในพื้นที่ ก่อนนำมาจัดทำโครงการเพื่อพัฒนาพื้นที่ที่บรรจุไว้ในแผนพัฒนาท้องถิ่น (พ.ศ.๒๕๖๑-๒๕๖๕) ต่อไป องค์การบริหารส่วนตำบลเสมาใหญ่ ได้ประกาศใช้แผนพัฒนาท้องถิ่น (พ.ศ.๒๕๖๑-๒๕๖๕) เมื่อวันที่ ๑๔ มิถุนายน พ.ศ.๒๕๖๒ โดยได้กำหนดโครงการที่จะดำเนินการตามแผนพัฒนาท้องถิ่น(พ.ศ.๒๕๖๑ -๒๕๖๕) ได้ดำเนินการโครงการตามข้อบัญญัติงบประมาณ พ.ศ.๒๕๖๔ ในเขตพื้นที่โดยได้รับความร่วมมือการส่งเสริมและสนับสนุนจากภาคประชาชน ภาครัฐ และภาคเอกชนในพื้นที่ตลอดจนโครงการต่างๆ ประสบผลสำเร็จด้วยดี ก่อให้เกิดประโยชน์แก่ประชาชนทั้งในพื้นที่และพื้นที่ใกล้เคียง โดยมีผลการดำเนินงานที่สำคัญ ปรากฏตามเอกสารในภาพผนวก

๕. สรุปผลการวิเคราะห์การติดตามและประเมินผล

การสรุปผลในภาพรวมทั้งหมดที่อยู่ในแผนพัฒนาท้องถิ่น พ.ศ.๒๕๖๑-๒๕๖๕(พ.ศ.๒๕๖๔) ที่อยู่ในงบประมาณรายจ่ายประจำปี/เพิ่มเติม จ่ายขาดเงินสะสม เงินอุดหนุนเฉพาะกิจ โอนตั้งจ่ายใหม่ โอนงบประมาณเพิ่ม รายละเอียดโครงการในข้อบัญญัติงบประมาณ อนุมัติโครงการในข้อบัญญัติงบประมาณ อนุมัติโครงการในสัญญา มีดังนี้

ยุทธศาสตร์	ชื่อโครงการตามแผน	งบตามข้อบัญญัติ/เทศบัญญัติ	ลงนามสัญญา	เบิกจ่าย	คงเหลือ
๑. การพัฒนาด้านการศึกษา ความปลอดภัยในชีวิตและทรัพย์สิน	สำรองจ่าย	๙๐๐,๐๐๐.๐๐	๖๑๒,๔๒๐.๓๐	๖๑๒,๔๒๐.๓๐	๒๘๗,๕๗๙.๗๐
๒. การพัฒนาด้านการศึกษา ความปลอดภัยในชีวิตและทรัพย์สิน	โครงการป้องกันและลดอุบัติเหตุทางถนนในช่วงเทศกาลปีใหม่และเทศกาลสงกรานต์	๒๙,๐๐๐.๐๐	๑๗,๐๒๕.๐๐	๑๗,๐๒๕.๐๐	๑๑,๙๗๕.๐๐
๓. การพัฒนาด้านโครงสร้างพื้นฐาน	โครงการปรับปรุงผิวจราจรแอสฟัลติกส์คอนกรีต บ้านเสม้าใหญ่ หมู่ที่ ๑ บริเวณจาก ศพต. บ้านเสม้าใหญ่ ไปบ้านมณเฑียร การทาง	๖๗,๒๐๐.๐๐	๖๖,๕๐๐.๐๐	๖๖,๕๐๐.๐๐	๗๐๐.๐๐
๔. การพัฒนาด้านโครงสร้างพื้นฐาน	โครงการปรับปรุงผิวจราจรแอสฟัลติกส์คอนกรีต บ้านเสม้าใหญ่ หมู่ที่ ๑ บริเวณบ้านนางรุจิรา ชวนนอกถึงบ้านนางเกษราภรณ์ จันทร์หอม	๘๔,๕๐๐.๐๐	๘๔,๐๐๐.๐๐	๘๔,๐๐๐.๐๐	๕๐๐.๐๐
๕. การพัฒนาด้านโครงสร้างพื้นฐาน	โครงการปรับปรุงผิวจราจรแอสฟัลติกส์คอนกรีต บ้านหญ้าคา หมู่ที่ ๒ บริเวณบ้านนายพฤษชาติ ทอนสูงเนินไปโรงเรียนบ้านเสม้า	๒๐๐,๗๐๐.๐๐	๑๙๙,๗๐๐.๐๐	๑๙๙,๗๐๐.๐๐	๑,๐๐๐.๐๐
๖. การพัฒนาด้านโครงสร้างพื้นฐาน	โครงการปรับปรุงผิวจราจรแอสฟัลติกส์คอนกรีต บ้านนาหมูที่๓ บริเวณบ้านนายไพฑูรย์ สงครินทร์ถึงบ้านนายเกียรติศักดิ์ สาครวรรณศักดิ์	๒๐๐,๒๐๐.๐๐	๑๙๙,๕๐๐.๐๐	๑๙๙,๕๐๐.๐๐	๗๐๐.๐๐
๗. การพัฒนาด้านโครงสร้างพื้นฐาน	โครงการก่อสร้างถนนลูกรัง บ้านดอกบก หมู่ที่๔ บริเวณจากแยกไปบ้านโนนนางาม ไป โคกโสกทวาย	๒๐๐,๑๐๐.๐๐	๑๙๘,๐๐๐.๐๐	๑๙๘,๐๐๐.๐๐	๑๒,๑๐๐.๐๐

ยุทธศาสตร์	ชื่อโครงการตามแผน	งบตามข้อบัญญัติ/ เทศบัญญัติ	ลงนามสัญญา	เบิกจ่าย	คงเหลือ
๘	การพัฒนาด้านโครงสร้างพื้นฐาน	โครงการก่อสร้างถนน ค.ส.ล. บ้านหนองแจ้งน้อย หมู่ที่ ๕ บริเวณบ้านร้อยตรีเจ็ด ไปสวนนายประจวบ ช่างเหล็ก	๒๐๐,๗๐๐.๐๐	๑๙๙,๕๐๐.๐๐	๑,๒๐๐.๐๐
๙	การพัฒนาด้านโครงสร้างพื้นฐาน	โครงการก่อสร้างถนน ค.ส.ล. บ้านโนนทิว หมู่ที่ ๖ บริเวณจากบ้านนายอดุลย์ กุพันธ์ ถึง โรงเรียนบ้านหนองแจ้งน้อย	๒๐๐,๗๐๐	๑๙๖,๐๐๐.๐๐	๔,๗๐๐.๐๐
๑๐	การพัฒนาด้านโครงสร้างพื้นฐาน	โครงการก่อสร้างถนน ค.ส.ล. บ้านหนองหัวช้าง หมู่ที่ ๗ บริเวณนายนายสวัสดิ์ ไสยนอกถึงบ้านนายพวง ประทุมนอก	๒๐๑,๖๐๐.๐๐	๒๐๑,๐๐๐.๐๐	๖๐๐.๐๐
๑๑	การพัฒนาด้านโครงสร้างพื้นฐาน	โครงการปรับปรุงผิวจราจรแอสฟัลติกส์คอนกรีต บ้านโนนใหญ่ หมู่ที่ ๘ บริเวณจากของฉิยาควายถึงบ้านนางมโนรา	๒๐๐,๗๐๐.๐๐	๑๙๙,๗๐๐.๐๐	๑,๐๐๐.๐๐
๑๒	การพัฒนาด้านโครงสร้างพื้นฐาน	โครงการก่อสร้างถนนหินคลุก บ้านไร่ย่อย หมู่ที่ ๙ บริเวณเส้นทางจากหน้าวัดบ้านไร่ย่อยไป โคกหนองแกบ้านหนองแจ้งน้อย	๒๐๐,๘๐๐.๐๐	๒๐๐,๐๐๐.๐๐	๘๐๐.๐๐
๑๓	การพัฒนาด้านโครงสร้างพื้นฐาน	โครงการปรับปรุงผิวจราจรแอสฟัลติกส์คอนกรีต บ้านแจ้งสว่าง หมู่ที่ ๑๑ บริเวณแยกบ้านนางสมจิตร์ ศรีคำไปบ้านนายบุญมี บรรตศักดิ์	๒๐๑,๐๐๐.๐๐	๒๐๐,๕๐๐.๐๐	๕๐๐.๐๐
๑๔	การพัฒนาด้านโครงสร้างพื้นฐาน	โครงการขยายเขตไฟฟ้าแรงต่ำและติดตั้งไฟฟ้าส่องสว่างภายในเขตตำบลเสม็ดใหญ่	๑๔๒,๐๐๐.๐๐	๑๓๙,๑๒๔.๖๑	๒,๘๗๕.๓๙
๑๕	การพัฒนาด้านการศึกษา	โครงการเงินอุดหนุนสำหรับสนับสนุนอาหารกลางวันให้โรงเรียนในเขตพื้นที่ตำบลเสม็ดใหญ่	๑,๑๒๔,๐๐๐.๐๐	๑,๐๘๗,๑๒๐.๐๐	๓๖,๘๘๐.๐๐
๑๖	การพัฒนาด้านการศึกษา	ค่าอาหารเสริม (นม)	๖๒๗,๒๓๐.๐๐	๖๒๓,๓๖๗.๒๐	๔๔,๘๖๒.๘๐
๑๗	การพัฒนาด้านการศึกษา	โครงการสนับสนุนค่าใช้จ่ายในการบริหารสถานศึกษา	๓๙๔,๒๓๐.๐๐	๓๔๖,๒๗๐.๐๐	๔๗,๙๖๐.๐๐
๑๘	การพัฒนาด้านการบริหารจัดการบ้านเมืองที่ดี	โครงการปรับปรุงแผนที่ภาษีและทะเบียนทรัพย์สิน	๓๙๖,๒๘๐.๐๐	๓๔๖,๒๗๐.๐๐	๕๐,๐๑๐.๐๐

ยุทธศาสตร์	ชื่อโครงการตามแผน	งบตามข้อบัญญัติ/ เทศบัญญัติ	ลงนามสัญญา	เบิกจ่าย	คงเหลือ
๑๙ การพัฒนาด้านการบริหารจัดการบ้านเมืองที่ดี	โครงการพัฒนาศักยภาพ สำหรับผู้บริหารท้องถิ่น รองผู้บริหารท้องถิ่น เลขานุการผู้บริหารท้องถิ่น ประธานสภาฯ รองประธานสภาฯ สมาชิกสภาองค์การบริหารส่วนตำบล พนักงานส่วนตำบล พนักงานจ้าง ประจำปีงบประมาณ ๒๕๖๔	๑๐๐,๐๐๐.๐๐	๙๙,๓๓๐.๐๐	๙๙,๓๓๐.๐๐	๖๗๐.๐๐
๒๐ การพัฒนาด้านการบริหารจัดการบ้านเมืองที่ดี	เงินอุดหนุนศูนย์ปฏิบัติการร่วมในการช่วยเหลือประชาชนขององค์กรปกครองส่วนท้องถิ่น	๒๐,๐๐๐.๐๐	๒๐,๐๐๐.๐๐	๒๐,๐๐๐.๐๐	๐.๐๐
๒๑ การพัฒนาด้านการอนุรักษ์ทรัพยากรธรรมชาติและสิ่งแวดล้อม	โครงการรณรงค์ รักษา รักษาแผ่นดิน	๒๐,๐๐๐.๐๐	๑๙,๘๐๐.๐๐	๑๙,๘๐๐.๐๐	๒๐๐.๐๐
๒๒ การพัฒนาด้านการอนุรักษ์ทรัพยากรธรรมชาติและสิ่งแวดล้อม	โครงการสัตว์ปลอดโรค คนปลอดภัยจากโรคพิษสุนัขบ้าฯ ตามพระปณิธานศาสตราจารย์ ดร.สมเด็จพระนางเจ้าฟ้าจุฬาภรณวลัยลักษณ์ อัครราชกุมารี กรมพระศรีสวางควัฒนวรราชดิยราชนารี	๓๐,๐๐๐.๐๐	๒๔,๙๙๐.๐๐	๒๔,๙๙๐.๐๐	๕,๐๑๐.๐๐
๒๓ การพัฒนาด้านการอนุรักษ์ทรัพยากรธรรมชาติและสิ่งแวดล้อม	โครงการธนาคารน้ำใต้ดินตำบลเสม็ดใหญ่	๓๐,๐๐๐.๐๐	๗,๓๔๐.๐๐	๗,๓๔๐.๐๐	๒๒,๖๖๐.๐๐
๒๔ การพัฒนาด้านสาธารณสุข	โครงการสนับสนุนกองทุนหลักประกันสุขภาพตำบลเสม็ดใหญ่	๘๕,๐๐๐.๐๐	๘๕,๐๐๐.๐๐	๘๕,๐๐๐.๐๐	๐.๐๐
๒๕ การพัฒนาด้านสาธารณสุข	โครงการอุดหนุนคณะกรรมการหมู่บ้านเพื่อดำเนินการตามโครงการพระราชดำริด้านสาธารณสุข	๒๒๐,๐๐๐.๐๐	๒๒๐,๐๐๐.๐๐	๒๒๐,๐๐๐.๐๐	๐.๐๐
๒๖ การพัฒนาด้านสังคม	โครงการจิตอาสาทำความดีด้วยหัวใจ	๒๐,๐๐๐.๐๐	๗,๐๙๐.๐๐	๗,๐๙๐.๐๐	๑๒,๙๑๐.๐๐

ยุทธศาสตร์	ชื่อโครงการตามแผน	งบตามข้อบัญญัติ/ เทศบัญญัติ	ลงนามสัญญา	เบิกจ่าย	คงเหลือ
๒๗. การพัฒนาด้านสังคม	โครงการส่งเสริมคุณภาพชีวิต เด็ก สตรี และเยาวชน ผู้พิการ ผู้สูงอายุ	๒๕,๗๘๐.๐๐	๑๘,๕๑๐.๐๐	๑๘,๕๘๑๐.๐๐	๗,๒๗๐.๐๐
๒๘. การพัฒนาด้านสังคม	เบี้ยยังชีพผู้สูงอายุ	๗,๘๑๗,๒๐๐.๐๐	๗,๗๒๘,๘๐๐.๐๐	๗,๗๒๘,๘๐๐.๐๐	๘๘,๔๐๐.๐๐
๒๙. การพัฒนาด้านสังคม	เบี้ยยังชีพคนพิการ	๓,๐๐๓,๒๐๐.๐๐	๒,๙๙๕,๒๐๐.๐๐	๒,๙๙๕,๒๐๐.๐๐	๘,๐๐๐.๐๐
๓๐. การพัฒนาด้านสังคม	เบี้ยยังชีพผู้ว่างเอดส์	๕๔,๐๐๐.๐๐	๕๔,๐๐๐.๐๐	๕๔,๐๐๐.๐๐	๐.๐๐
๓๑. การพัฒนาด้านสังคม	โครงการส่งเสริมการรับส่งเด็กเล็กขององค์การบริหารส่วนตำบล เสมาใหญ่	๑๐๐,๐๐๐.๐๐	๔๘,๖๔๐.๐๐	๔๘,๖๔๐.๐๐	๕๑,๓๖๐.๐๐
๓๒. การสานต่อแนวทาง พระราชดำริ	โครงการก่อสร้างระบบประปาบ้านโนนสีสุก หมู่ที่ ๑๐	๔๐๐,๐๐๐.๐๐	๓๙๙,๐๐๐.๐๐	๓๙๙,๐๐๐.๐๐	๑,๐๐๐.๐๐
รวมทั้งสิ้น		๑๗,๕๔๘,๑๒๐.๐๐	๑๖,๘๐๙,๓๓๗,๑๑	๑๖,๘๐๙,๓๓๗,๑๑	๗๓๘,๗๘๒,๘๙

ส่วนที่ ๔

สรุปผล ข้อเสนอแนะและข้อเสนอแนะ

๔.๑ สรุปผลการพัฒนาท้องถิ่นในภาพรวม

ด้วยรัฐธรรมนูญแห่งราชอาณาจักรไทย พุทธศักราช ๒๕๖๐ มาตรา ๒๕๓ กำหนดให้ อปท.สภาท้องถิ่น และผู้บริหารท้องถิ่น เปิดเผยข้อมูลและรายงานผลการดำเนินงานให้ประชาชนทราบ รวมตลอดทั้ง มีกลไกให้ประชาชนในท้องถิ่นมีส่วนร่วมด้วย ทั้งนี้ ตามหลักเกณฑ์และวิธีการที่กฎหมายบัญญัติ ประกอบกับระเบียบกระทรวงมหาดไทยว่าด้วยการจัดทำแผนพัฒนาขององค์กรปกครองส่วนท้องถิ่น พ.ศ.๒๕๔๘ แก้ไขเพิ่มเติม (ฉบับที่ ๒) พ.ศ.๒๕๕๙ (ฉบับที่ ๓) พ.ศ. ๒๕๖๑ ข้อ ๓๐ (๕) ผู้บริหารท้องถิ่นเสนอผลการติดตามและประเมินผลต่อสภาท้องถิ่นและคณะกรรมการ พัฒนาท้องถิ่น พร้อมทั้งประกาศผลการติดตามและประเมินผลแผนพัฒนาให้ประชาชนในท้องถิ่นทราบในที่ เปิดเผยภายในสิบห้าวันนับแต่วันรายงานผลและเสนอความเห็นดังกล่าวและต้องปิดประกาศไว้เป็นระยะเวลา ไม่น้อยกว่าสามสิบวันโดยอย่างน้อยปีละหนึ่งครั้งภายในเดือนธันวาคมของทุกปี

ดังนั้นเพื่อการปฏิบัติให้เป็นไปตามเจตนารมณ์ ของระเบียบกระทรวงมหาดไทยว่าด้วยการจัดทำแผนพัฒนาองค์กรปกครองส่วนท้องถิ่น องค์การบริหารส่วนเสมาใหญ่จึงขอประกาศผลการดำเนินงานการจัดทำงบประมาณ การใช้จ่าย และผลการดำเนินงานรวมทั้งการติดตามและประเมินผลแผนพัฒนาท้องถิ่น ในรอบปีงบประมาณ พ.ศ.๒๕๖๓ มาเพื่อให้ประชาชนได้มีส่วนร่วมในการตรวจสอบและกำกับการบริหารจัดการ องค์การบริหารส่วนตำบลเสมาใหญ่ดังนี้

วิสัยทัศน์(Vision)

องค์การบริหารส่วนตำบลเสมาใหญ่ ได้กำหนดวิสัยทัศน์ (Vision) เพื่อแสดงสถานการณ์ในอนาคต ซึ่งเป็นจุดมุ่งหมายความคาดหวังที่ต้องการให้เกิดขึ้นในอนาคตข้างหน้า ซึ่งจะสามารถสะท้อนถึงสภาพการณ์ของท้องถิ่นในอนาคตอย่างรอบด้าน ภายใต้การเปลี่ยนแปลงของสภาพแวดล้อมด้านต่างๆ จึงได้กำหนดวิสัยทัศน์ คาดหวังที่จะให้เกิดขึ้นในอนาคต ดังนี้

"เกษตรกรรมดี มีความรู้ทันสมัย การคมนาคมสะดวกปลอดภัย
ประชาชนมีส่วนร่วมพัฒนา การศึกษา ๔.๐ หนุนนำภูมิปัญญาท้องถิ่น"

ยุทธศาสตร์

ยุทธศาสตร์ที่ ๑ ยุทธศาสตร์การพัฒนาด้านโครงสร้างพื้นฐาน

แนวทางการพัฒนาที่ ๑

ก่อสร้าง ปรับปรุงเส้นทางคมนาคมอย่างทั่วถึง ให้สามารถตอบสนองความต้องการ และแก้ไขปัญหาความเดือดร้อนของประชาชน โดยเฉพาะเส้นทางขนส่งผลผลิตทางการเกษตร แหล่งท่องเที่ยว และพื้นที่อื่นๆ ที่เกี่ยวข้องกับการดำรงชีวิตของประชาชน

ยุทธศาสตร์ที่ ๒ ยุทธศาสตร์การสานต่อแนวทางพระราชดำริ

แนวทางการพัฒนาที่ ๑ พัฒนาชุดลอก คูคลองและจัดสร้างแหล่งน้ำ สงวนและเก็บกักน้ำเพื่อการเกษตร เพื่อการอุปโภคและบริโภค รวมทั้งวางโครงการเพื่อแก้ไขปัญหา น้ำท่วมและน้ำแล้ง

ยุทธศาสตร์ที่ ๓ ยุทธศาสตร์การพัฒนาด้านการท่องเที่ยวศาสนา-วัฒนธรรมประเพณี และกีฬา

แนวทางการพัฒนาที่ ๑ พัฒนาฟื้นฟูและส่งเสริมกิจกรรมด้านศาสนา ศิลปวัฒนธรรมและประเพณีของชุมชนท้องถิ่นโคราช เพื่อการอนุรักษ์สืบสานและเชื่อมโยงสู่กิจกรรมท่องเที่ยว

แนวทางการพัฒนาที่ ๒ ส่งเสริมและสนับสนุนกิจกรรมลานกีฬาชุมชนและจัดการแข่งขันกีฬาประเภทต่าง ๆ ตั้งแต่ระดับหมู่บ้านจนถึงระดับจังหวัดเพื่อให้เยาวชน นักเรียน นักศึกษา เกิดความสนใจ และมีแรงจูงใจในกิจกรรมกีฬารวมถึงการสร้างความเป็นเลิศทางด้านกีฬาสู่อีฬาอาชีพในระดับชาติและนานาชาติ

ยุทธศาสตร์ที่ ๔ ยุทธศาสตร์การพัฒนาด้านการเกษตร

แนวทางการพัฒนาที่ ๑ พัฒนา ปรับปรุงพันธุ์พืชและเมล็ดพันธุ์พืชที่มีคุณภาพเพื่อเกษตรกร ลดต้นทุนการผลิต สนับสนุนการแปรรูปสินค้าเพื่อเพิ่มมูลค่าสินค้า สนับสนุนการทำเกษตรทางเลือก

แนวทางการพัฒนาที่ ๒ ส่งเสริมประชาชนในท้องถิ่นให้มีการเลี้ยงสัตว์เศรษฐกิจ เพื่อการบริโภคและการอนุรักษ์และเพิ่มรายได้

ยุทธศาสตร์ที่ ๕ ยุทธศาสตร์การพัฒนาด้านสังคม

แนวทางการพัฒนาที่ ๑ ส่งเสริมโครงการพัฒนาระดับหมู่บ้าน เพิ่มศักยภาพสร้างความเข้มแข็งอย่างยั่งยืน

แนวทางการพัฒนาที่ ๒ ส่งเสริม พัฒนาบทบาทและคุณภาพชีวิตของสตรี ผู้สูงอายุ ผู้พิการ และผู้ด้อยโอกาส โดยการจัดกิจกรรมที่เหมาะสมและดำเนินการให้เกิดกองทุน หรือจัดหางบประมาณ เพื่อดำเนินการพัฒนาบทบาทและคุณภาพชีวิตอย่างต่อเนื่อง

แนวทางการพัฒนาที่ ๓ ส่งเสริม พัฒนาคุณภาพของเด็กและเยาวชน เพื่อเป็นบุคลากรที่มีคุณภาพของสังคมต่อไปในอนาคต

แนวทางการพัฒนาที่ ๔ ดำเนินการ สนับสนุน และประสานการปฏิบัติเพื่อป้องกันและให้มีการปราบปรามและแก้ไขปัญหายาเสพติด การผลิต การจำหน่ายยาเสพติดในทุกระดับ

ยุทธศาสตร์ที่ ๖ ยุทธศาสตร์การพัฒนาด้านสาธารณสุข

แนวทางการพัฒนาที่ ๑ ส่งเสริมสุขภาพและอนามัยของประชาชนในระดับหมู่บ้านและชุมชน ให้มีสุขภาพแข็งแรง โดยให้มีการเรียนรู้การดูแลสุขภาพ การออกกำลังกาย การป้องกันโรค การใช้อย่างถูกต้องและการเข้ารับการตรวจสุขภาพหรือการรับบริการด้านสาธารณสุขตามขั้นตอนและวิถีทางการแพทย์

ยุทธศาสตร์การพัฒนาทางการศึกษา

แนวทางการพัฒนาที่ ๑ ส่งเสริมการศึกษาในระบบ นอกระบบ และการศึกษาตามอัธยาศัย

ยุทธศาสตร์ที่ ๘ ยุทธศาสตร์ด้านการบริหารจัดการบ้านเมืองที่ดี

แนวทางการพัฒนาที่ ๑ ปรับปรุงโครงสร้างพื้นฐานการบริหารงาน เพื่อรองรับการปฏิบัติภารกิจ นำระบบสารสนเทศมาใช้ในการบริหารงานภายในองค์กร เพื่อให้บริการกับประชาชนให้ สะดวก รวดเร็ว แม่นยำ มีประสิทธิภาพ โดยยึดถือประโยชน์สูงสุดของประชาชน ผู้รับบริการเป็นสำคัญ

แนวทางการพัฒนาที่ ๒ สนับสนุนบุคลากรขององค์การบริหารส่วนตำบลให้ได้รับการศึกษาอบรม การทำวิจัยเพิ่มพูนความรู้ เพื่อยกระดับประสิทธิภาพ การทำงานให้เกิดประโยชน์สูงสุด

แนวทางการพัฒนาที่ ๓ เปิดโอกาสให้ประชาชนได้เข้ามามีส่วนร่วมในการกำหนดนโยบายและความต้องการของประชาชนในการพัฒนาจังหวัดนครราชสีมา

ยุทธศาสตร์ที่ ๙ ยุทธศาสตร์การพัฒนาด้านการอนุรักษ์ทรัพยากรธรรมชาติและสิ่งแวดล้อม

แนวทางการพัฒนาที่ ๑ ส่งเสริม สนับสนุนและร่วมมือกับส่วนราชการองค์กรปกครองส่วนท้องถิ่น ภาคเอกชนในการพัฒนาฟื้นฟูและอนุรักษ์แหล่งน้ำ ลุ่มน้ำลำคลอง และป่าไม้ให้มีความอุดมสมบูรณ์

แนวทางการพัฒนาที่ ๒ ส่งเสริม สนับสนุนและสร้างความร่วมมือกับส่วนราชการที่เกี่ยวข้ององค์กรปกครองส่วนท้องถิ่น ในการจัดทำระบบกำจัดขยะรวม เพื่อจัดการขยะมูลฝอยและสิ่งปฏิกูลอย่างเป็นระบบ

ยุทธศาสตร์ที่ ๑๐ ยุทธศาสตร์การพัฒนาด้านการรักษาความปลอดภัยในชีวิตและทรัพย์สิน

แนวทางการพัฒนาที่ ๑ ส่งเสริม สนับสนุนและร่วมมือกับส่วนราชการ หน่วยงานมูลนิธิการกุศลและองค์กรที่เกี่ยวข้อง ในการเตรียมความพร้อมในการป้องกันภัย และการช่วยเหลือผู้ประสบภัย

แนวทางการพัฒนาที่ ๒ สนับสนุนการฝึกอบรมจัดตั้งและอบรมฟื้นฟูตำรวจบ้าน และอาสาสมัครป้องกันภัยฝ่ายพลเรือน (อปพร.) เพื่อเป็นกำลังสนับสนุนเจ้าหน้าที่รัฐ และดูแลรักษาความปลอดภัยและการจราจรในชุมชน หมู่บ้าน

เป้าประสงค์

- ๑) ประชาชนได้ใช้เส้นทางคมนาคมที่สะดวก ปลอดภัย
- ๒) ประชาชนมีน้ำใช้ในการอุปโภคและการเกษตรเพิ่มขึ้น
- ๓) ประชาชนมีส่วนร่วมในการส่งเสริมการท่องเที่ยว อนุรักษ์ประเพณี
- ๔) มีการสนับสนุนและส่งเสริมการแข่งขันกีฬาเพื่อความเป็นเลิศ ประชาชนมีสุขภาพแข็งแรง โดยการเล่นกีฬาออกกำลังกาย และประกอบกิจกรรมนันทนาการ
- ๕) เกษตรกรมีรายได้เพิ่มขึ้น
- ๖) ประชาชนมีคุณภาพชีวิตที่สูงขึ้น
- ๗) ประชาชนได้รับการส่งเสริมสุขภาพ การรักษาพยาบาล การป้องกันและควบคุมโรคเพิ่มขึ้น
- ๘) ประชาชนได้รับการศึกษาอย่างมีคุณภาพตามมาตรฐาน
- ๙) การบริหารราชการมีประสิทธิภาพคุณภาพ
- ๑๐) สิ่งแวดล้อมและทรัพยากรธรรมชาติได้รับการฟื้นฟูและอนุรักษ์
- ๑๑) ประชาชนมีความปลอดภัยในชีวิตและทรัพย์สิน

องค์การบริหารส่วนเสมาใหญ่ ได้จัดทำแผนพัฒนาท้องถิ่น (พ.ศ.๒๕๖๑-๒๕๖๕) ตามกระบวนการบัญญัติไว้ในระเบียบกระทรวงมหาดไทย โดยผ่านการมีส่วนร่วมของประชาชน เช่น การจัดเวทีประชาคม การประชุมคณะกรรมการสนับสนุนการจัดทำแผนฯ การประชุมคณะกรรมการพัฒนาฯ เพื่อรับฟังปัญหาและความต้องการที่แท้จริงของประชาชนในพื้นที่ ก่อนนำมาจัดทำโครงการเพื่อพัฒนาพื้นที่ที่บรรจุไว้ในแผนพัฒนาท้องถิ่น (พ.ศ.๒๕๖๑-๒๕๖๕) ต่อไป

องค์การบริหารส่วนเสมาใหญ่ ได้ประกาศใช้แผนพัฒนาท้องถิ่น (พ.ศ.๒๕๖๑-๒๕๖๕) เมื่อวันที่ ๑๔ มิถุนายน ๒๕๖๒ โดยได้กำหนดโครงการที่จะดำเนินการตามแผนพัฒนาท้องถิ่น (พ.ศ.๒๕๖๑-๒๕๖๕)

หมายเหตุ ในตารางพิมพ์จากระบบอีแพลน(e-plan)

ยุทธศาสตร์	๒๕๖๑		๒๕๖๒		๒๕๖๓		๒๕๖๔		๒๕๖๕	
	จำนวน	งบประมาณ	จำนวน	งบประมาณ	จำนวน	งบประมาณ	จำนวน	งบประมาณ	จำนวน	งบประมาณ
การพัฒนาฐานโครงสร้างพื้นฐาน	๑๕	๖,๐๗๖,๒๒๕.๐๐	๑๙	๖,๒๘๐,๒๕๕.๐๐	๓๙	๒๖,๘๐๖,๕๗๐.๐๐	๔๒	๑๕,๓๕๕,๓๐๐.๐๐	๔๙	๓๘,๔๔๑,๗๕๐.๐๐
การสานต่อแนวทางการพระราชดำริ	๓	๑,๑๘๐,๐๐๐.๐๐	๓	๓,๕๐๐,๐๐๐.๐๐	๑	๑,๑๑๓,๓๐๐.๐๐	๙	๕,๒๙๓,๓๕๐.๐๐	๔	๑,๔๙๓,๓๕๐.๐๐
การพัฒนาด้านการท่องเที่ยว ศาสนา-วัฒนธรรมประเพณี และ กีฬา	๓	๑๕๐,๐๐๐.๐๐	๕	๑๙๐,๐๐๐.๐๐	๕	๒๐๐,๐๐๐.๐๐	๘	๑,๒๐๖,๓๒๐.๐๐	๖	๖๑๐,๐๐๐.๐๐
การพัฒนาด้านการเกษตร	๖	๒๔๐,๐๐๐.๐๐	๕	๑๐๐,๐๐๐.๐๐	๖	๑๓๐,๐๐๐.๐๐	๘	๓๐๐,๐๐๐.๐๐	๖	๒๑๐,๐๐๐.๐๐
การพัฒนาด้านสังคม	๙	๙,๑๙๕,๒๐๐.๐๐	๘	๙,๐๖๕,๒๐๐.๐๐	๙	๙,๐๘๕,๒๐๐.๐๐	๑๐	๑๑,๓๖๓,๒๐๐.๐๐	๑๑	๑๑,๙๒๔,๒๐๐.๐๐
การพัฒนาด้านสาธารณสุข	๓	๓๓๐,๐๐๐.๐๐	๓	๓๓๐,๐๐๐.๐๐	๔	๕๓๐,๐๐๐.๐๐	๖	๙๓๐,๐๐๐.๐๐	๔	๕๓๐,๐๐๐.๐๐
การพัฒนาด้านการศึกษา	๖	๓,๔๔๐,๐๐๐.๐๐	๕	๒,๙๙๐,๐๐๐.๐๐	๕	๒,๙๙๐,๐๐๐.๐๐	๗	๓,๔๘๗,๑๖๐.๐๐	๖	๓,๑๘๗,๑๖๐.๐๐
การพัฒนาด้านการบริหารจัดการ บ้านเมืองที่ดี	๗	๑,๓๒๘,๐๐๐.๐๐	๗	๑,๐๙๘,๐๐๐.๐๐	๖	๘๒๘,๐๐๐.๐๐	๗	๑,๑๓๐,๐๐๐.๐๐	๙	๘๖๐,๐๐๐.๐๐
การพัฒนาด้านการอนุรักษ์ ทรัพยากรธรรมชาติและสิ่งแวดล้อม	๔	๕๒๐,๐๐๐.๐๐	๓	๒๒๐,๐๐๐.๐๐	๓	๑๐๐,๐๐๐.๐๐	๔	๔๘๐,๐๐๐.๐๐	๒	๑๐๐,๐๐๐.๐๐
การพัฒนาด้านการรักษาความ ปลอดภัยในชีวิตและทรัพย์สิน	๒	๕๖๐,๐๐๐.๐๐	๓	๕๙๐,๐๐๐.๐๐	๔	๗๓๐,๐๐๐.๐๐	๔	๗๓๐,๐๐๐.๐๐	๔	๗๓๐,๐๐๐.๐๐
รวม	๕๘	๒๒,๙๙๙,๕๒๕.๐๐	๖๑	๒๔,๓๖๓,๕๕๕.๐๐	๘๔	๔๒,๕๑๓,๐๗๐.๐๐	๑๐๕	๓๘,๒๗๔,๓๓๐.๐๐	๑๐๑	๕๘,๐๘๖,๕๖๐.๐๐

แผนภูมิแสดงจำนวนโครงการ การจัดทำแผน ๕ ปี เปรียบเทียบตามยุทธศาสตร์

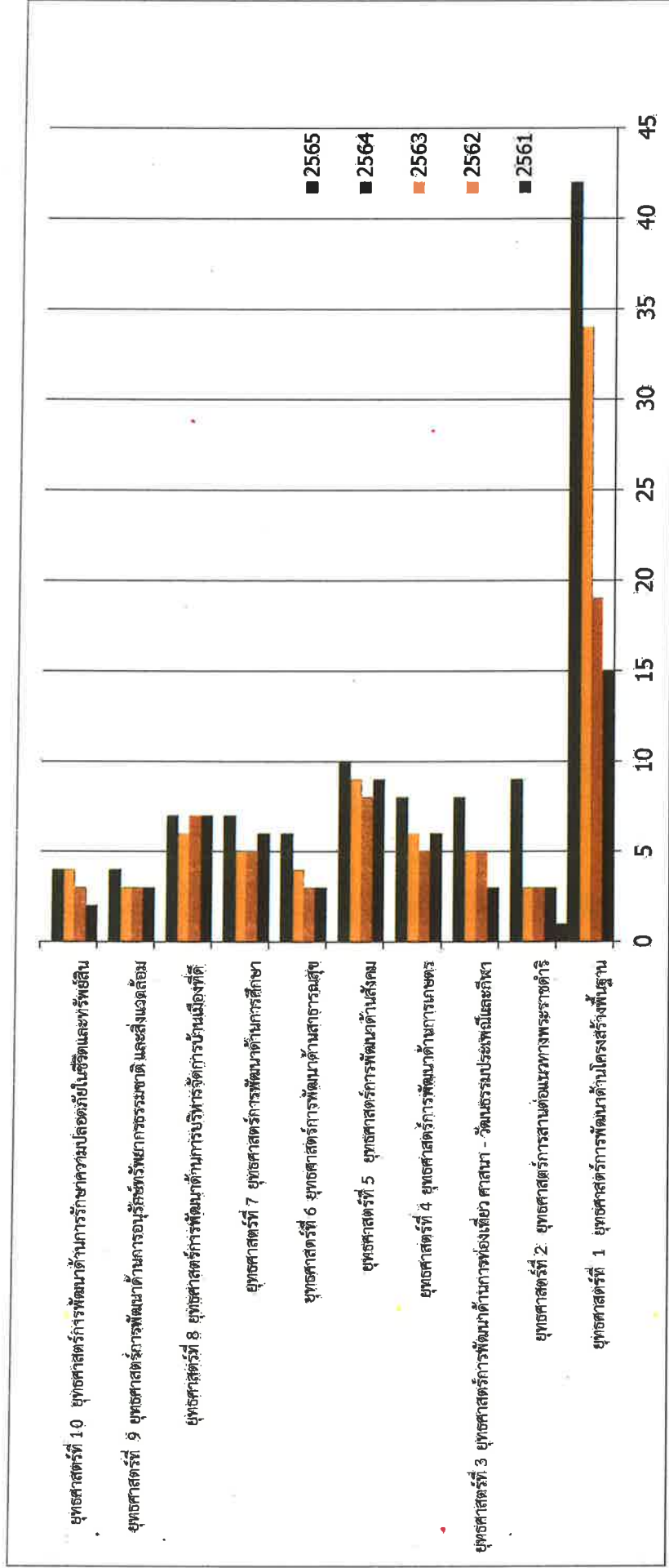

แผนภูมิแสดงมูลค่าโครงการ การจัดทำแผน ๕ ปี
เปรียบเทียบตามยุทธศาสตร์

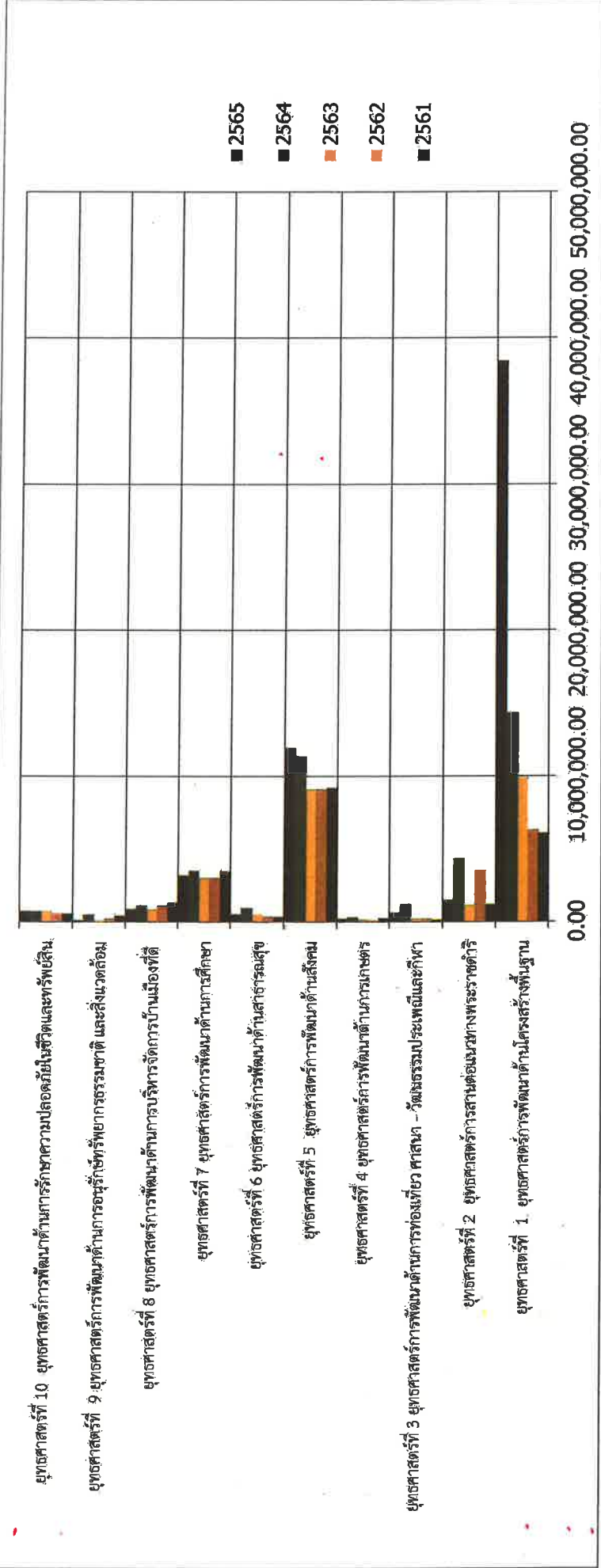

การจัดทำงบประมาณ

๑. ความสำเร็จการพัฒนาตามยุทธศาสตร์

ผู้บริหารองค์การบริหารส่วนเสมาใหญ่ ได้ประกาศใช้ข้อบัญญัติงบประมาณ เมื่อวันที่ ๒๘ กันยายน พ.ศ.๒๕๖๓ โดยมีโครงการที่บรรจุอยู่ในข้อบัญญัติงบประมาณจำนวน ๔๖ โครงการ งบประมาณทั้งสิ้น ๑๘,๐๕๓,๙๒๐.๐๐ บาท สามารถจำแนกตามยุทธศาสตร์ ได้ดังนี้

ยุทธศาสตร์	โครงการ	งบประมาณตามข้อบัญญัติ
การพัฒนาด้านโครงสร้างพื้นฐาน	๑๒	๒,๑๐๐,๒๐๐.๐๐
การสานต่อแนวทางการพระราชดำริ	๑	๔๐๐,๐๐๐.๐๐
การพัฒนาด้านการท่องเที่ยว ศาสนา-วัฒนธรรมประเพณี และกีฬา	๔	๑๕๐,๐๐๐.๐๐
การพัฒนาด้านการเกษตร	๒	๘๐,๐๐๐.๐๐
การพัฒนาด้านสังคม	๗	๑๑,๐๗๐,๑๘๐.๐๐
การพัฒนาด้านสาธารณสุข	๓	๓๘๕,๐๐๐.๐๐
การพัฒนาด้านการศึกษา	๕	๒,๒๒๓,๒๖๐.๐๐
การพัฒนาด้านการบริหารจัดการบ้านเมืองที่ดี	๕	๕๗๖,๒๘๐.๐๐
การพัฒนาด้านการอนุรักษ์ทรัพยากรธรรมชาติและสิ่งแวดล้อม	๓	๘๐,๐๐๐.๐๐
การพัฒนาด้านการรักษาความปลอดภัยในชีวิตและทรัพย์สิน	๔	๙๘๙,๐๐๐.๐๐
รวม	๔๖	๑๘,๐๕๓,๙๒๐.๐๐

แผนภูมิแสดงจำนวนโครงการ ที่ได้รับจัดสรรงบประมาณ
เปรียบเทียบตามยุทธศาสตร์

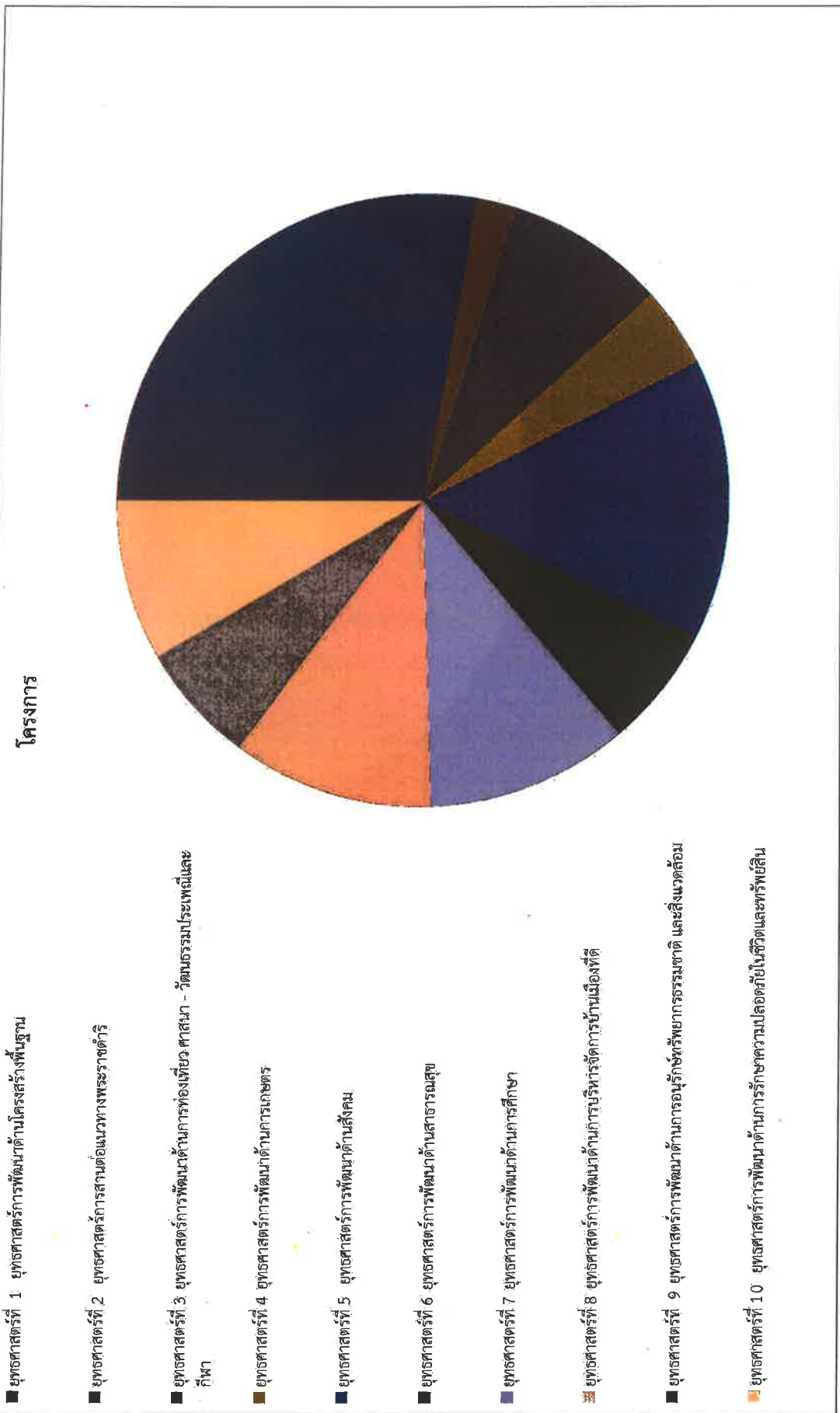

แผนภูมิแสดงจำนวนโครงการ ที่ได้รับจัดสรรงบประมาณ

เปรียบเทียบตามยุทธศาสตร์

งบประมาณ

ตามข้อบัญญัติ

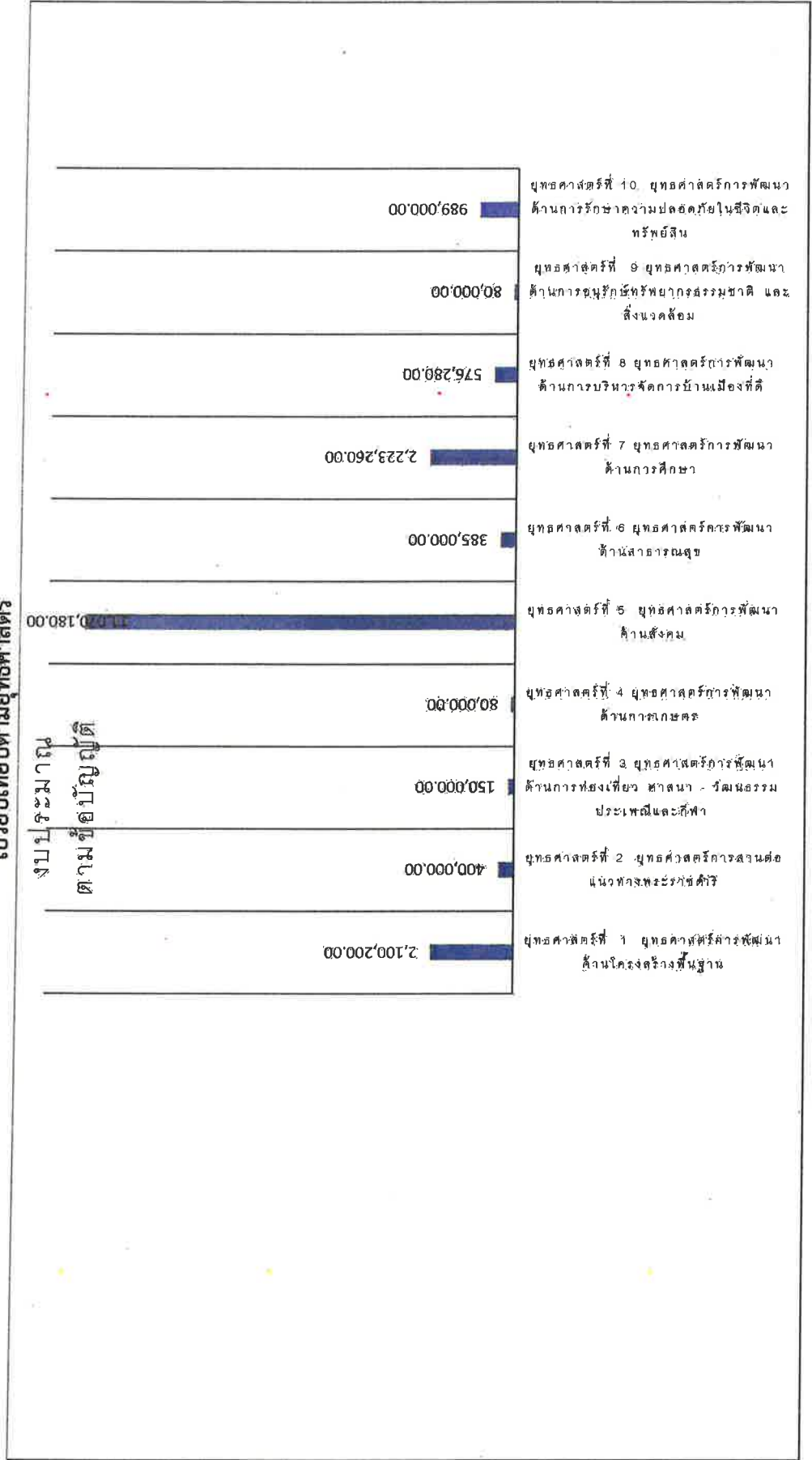

๒. การวัดผลในเชิงปริมาณและคุณภาพ

อบต.เสมาใหญ่ มีการใช้จ่ายงบประมาณในการดำเนินโครงการตามข้อบัญญัติงบประมาณ/จ่ายขาดเงินสะสม โดยได้มีการก่อหนี้ผูกพัน/ลงนามในสัญญา

รวม ๓๒ โครงการ จำนวนเงิน ๑๖,๘๐๙,๓๓๗.๑๑บาท มีการเบิกจ่ายงบประมาณ จำนวน ๓๒ โครงการ จำนวนเงิน ๑๖,๘๐๙,๓๓๗.๑๑บาท สามารถจำแนกตามยุทธศาสตร์ ได้ ดังนี้

ยุทธศาสตร์	โครงการ	การก่อหนี้ผูกพัน/ ลงนามในสัญญา	โครงการ	การเบิกจ่ายงบประมาณ
การพัฒนาด้านโครงสร้างพื้นฐาน	๑๒	๒,๐๗๓,๕๒๔.๖๑	๑๒	๒,๐๗๓,๕๒๔.๖๑
การสานต่อแนวพระราชดำริ	๑	๓๙๙,๐๐๐.๐๐	๑	๓๙๙,๐๐๐.๐๐
การพัฒนาด้านการท่องเที่ยว ศาสนา-วัฒนธรรมประเพณี และกีฬา				
การพัฒนาด้านการเกษตร				
การพัฒนาด้านสังคม	๖	๑๐,๘๕๒,๒๔๐.๐๐	๖	๑๐,๘๕๒,๒๔๐.๐๐
การพัฒนาด้านสาธารณสุข	๒	๓๐๕,๐๐๐.๐๐	๒	๓๐๕,๐๐๐.๐๐
การพัฒนาด้านการศึกษา	๓	๒,๐๓๒,๓๙๗.๒๐	๓	๒,๐๓๒,๓๙๗.๒๐
การพัฒนาด้านการบริหารจัดการบ้านเมืองที่ดี	๓	๔๖๕,๖๐๐.๐๐	๓	๔๖๕,๖๐๐.๐๐
การพัฒนาด้านการอนุรักษ์ทรัพยากรธรรมชาติและสิ่งแวดล้อม	๓	๕๒,๑๓๐.๐๐	๓	๕๒,๑๓๐.๐๐
การพัฒนาด้านการรักษาความปลอดภัยในชีวิตและทรัพย์สิน	๒	๖๒๙,๔๔๕.๓๐	๒	๖๒๙,๔๔๕.๓๐
รวม	๓๒	๑๖,๘๐๙,๓๓๗.๑๑	๓๒	๑๖,๘๐๙,๓๓๗.๑๑

รายงานสรุปผลการดำเนินงาน ปี ๒๕๖๔
 อบต.เสมาใหญ่ บัวใหญ่ จ.นครราชสีมา

ยุทธศาสตร์	แผนการดำเนินงานทั้งหมด		อนุมัติงบประมาณ		ลงนามสัญญา		เบิกจ่าย	
	จำนวนโครงการ	งบประมาณ	จำนวนโครงการ	งบประมาณ	จำนวนโครงการ	งบประมาณ	จำนวนโครงการ	งบประมาณ
๑.การพัฒนาด้านโครงสร้างพื้นฐาน	๔๒	๑๔,๓๕๔,๓๐๐.๐๐	๑๒	๒,๑๐๐,๒๐๐.๐๐	๑๒	๒,๐๗๓,๕๒๔.๖๑	๑๒	๒,๐๗๓,๕๒๔.๖๑
๒.การสานต่อแนวทางการบริหารจัดการ	๙	๔,๒๙๓,๓๕๐.๐๐	๑	๔๐๐,๐๐๐.๐๐	๑	๓๙๙,๐๐๐.๐๐	๑	๓๙๙,๐๐๐.๐๐
๓.การพัฒนาด้านการท่องเที่ยว ศาสนา-วัฒนธรรมประเพณี และกีฬา	๘	๑,๒๐๖,๓๒๐.๐๐	๔	๑๕๐,๐๐๐.๐๐				
๔.การพัฒนาด้านการเกษตร	๘	๓๐๐,๐๐๐.๐๐	๒	๘๐,๐๐๐.๐๐				
๕.การพัฒนาด้านสังคม	๑๐	๑๑,๓๖๓,๒๐๐.๐๐	๗	๑๑,๐๗๐,๑๘๐.๐๐	๖	๑๐,๘๕๒,๒๔๐.๐๐	๖	๑๐,๘๕๒,๒๔๐.๐๐
๖.การพัฒนาด้านสาธารณสุข	๖	๙๓๐,๐๐๐.๐๐	๓	๓๘๕,๐๐๐.๐๐	๒	๓๐๕,๐๐๐.๐๐	๒	๓๐๕,๐๐๐.๐๐
๗.การพัฒนาด้านการศึกษา	๗	๓,๔๘๗,๑๖๐.๐๐	๕	๒,๒๒๓,๒๖๐.๐๐	๓	๒,๐๓๒,๓๘๗.๒๐	๓	๒,๐๓๒,๓๘๗.๒๐
๘.การพัฒนาด้านการบริหารจัดการบ้านเมืองที่ดี	๗	๑,๑๓๐,๐๐๐.๐๐	๕	๕๗๖,๒๘๐.๐๐	๓	๕๖๕,๖๐๐.๐๐	๓	๕๖๕,๖๐๐.๐๐
๙.การพัฒนาด้านการอนุรักษ์ทรัพยากรธรรมชาติและสิ่งแวดล้อม	๔	๔๘๐,๐๐๐.๐๐	๓	๘๐,๐๐๐.๐๐	๓	๕๒,๑๓๐.๐๐	๓	๕๒,๑๓๐.๐๐
๑๐.การพัฒนาด้านการรักษาความปลอดภัยในชีวิตและทรัพย์สิน	๔	๗๓๐,๐๐๐.๐๐	๔	๙๘๙,๐๐๐.๐๐	๒	๖๒๙,๔๕๕.๓๐	๒	๖๒๙,๔๕๕.๓๐
รวม	๑๐๕	๓๘,๒๗๔,๓๓๐.๐๐	๔๖	๑๘,๐๕๓,๙๒๐.๐๐	๓๒	๑๖,๘๐๙,๓๓๗.๑๑	๓๒	๑๖,๘๐๙,๓๓๗.๑๑

แผนภูมิแสดงจำนวนโครงการ เปรียบเทียบตามขั้นตอน
เปรียบเทียบตามยุทธศาสตร์

แผนการดำเนินงาน
ทั้งหมด

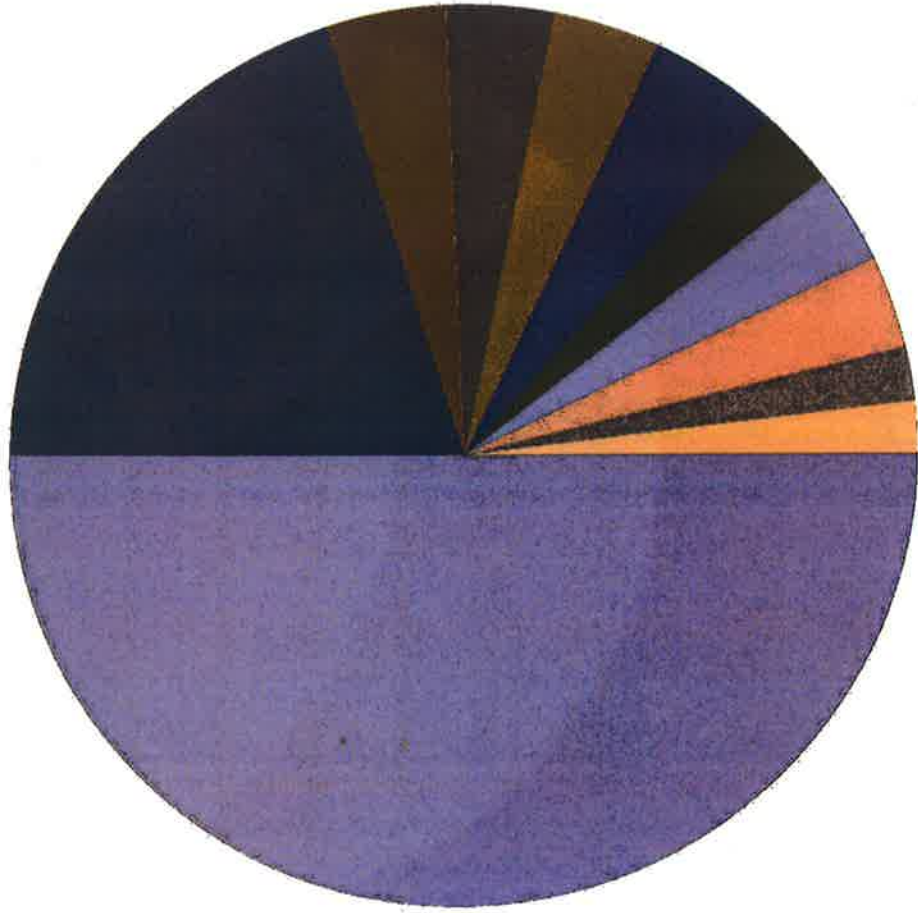

- ยุทธศาสตร์ที่ 1 - ยุทธศาสตร์การพัฒนาด้านโครงสร้างพื้นฐาน
- ยุทธศาสตร์ที่ 2 ยุทธศาสตร์การสานต่อแนวทางพระราชดำริ
- ยุทธศาสตร์ที่ 3 ยุทธศาสตร์การพัฒนาด้านการท่องเที่ยว ศาสนา - วัฒนธรรมประเพณีและกีฬา
- ยุทธศาสตร์ที่ 4 ยุทธศาสตร์การพัฒนาด้านการเกษตร
- ยุทธศาสตร์ที่ 5 ยุทธศาสตร์การพัฒนาด้านสังคม
- ยุทธศาสตร์ที่ 6 ยุทธศาสตร์การพัฒนาด้านสาธารณสุข
- ยุทธศาสตร์ที่ 7 ยุทธศาสตร์การพัฒนาด้านการศึกษา
- ยุทธศาสตร์ที่ 8 ยุทธศาสตร์การพัฒนาด้านการบริหารจัดการบ้านเมืองที่ดี
- ยุทธศาสตร์ที่ 9 ยุทธศาสตร์การพัฒนาด้านการอนุรักษ์ ทรัพยากรธรรมชาติและสิ่งแวดล้อม
- ยุทธศาสตร์ที่ 10 ยุทธศาสตร์การพัฒนาด้านการศึกษา ความปลอดภัยในชีวิตและทรัพย์สิน
- รวม

แผนภูมิแสดงมูลค่าโครงการ เปรียบเทียบตามขั้นตอน เปรียบเทียบตามยุทธศาสตร์

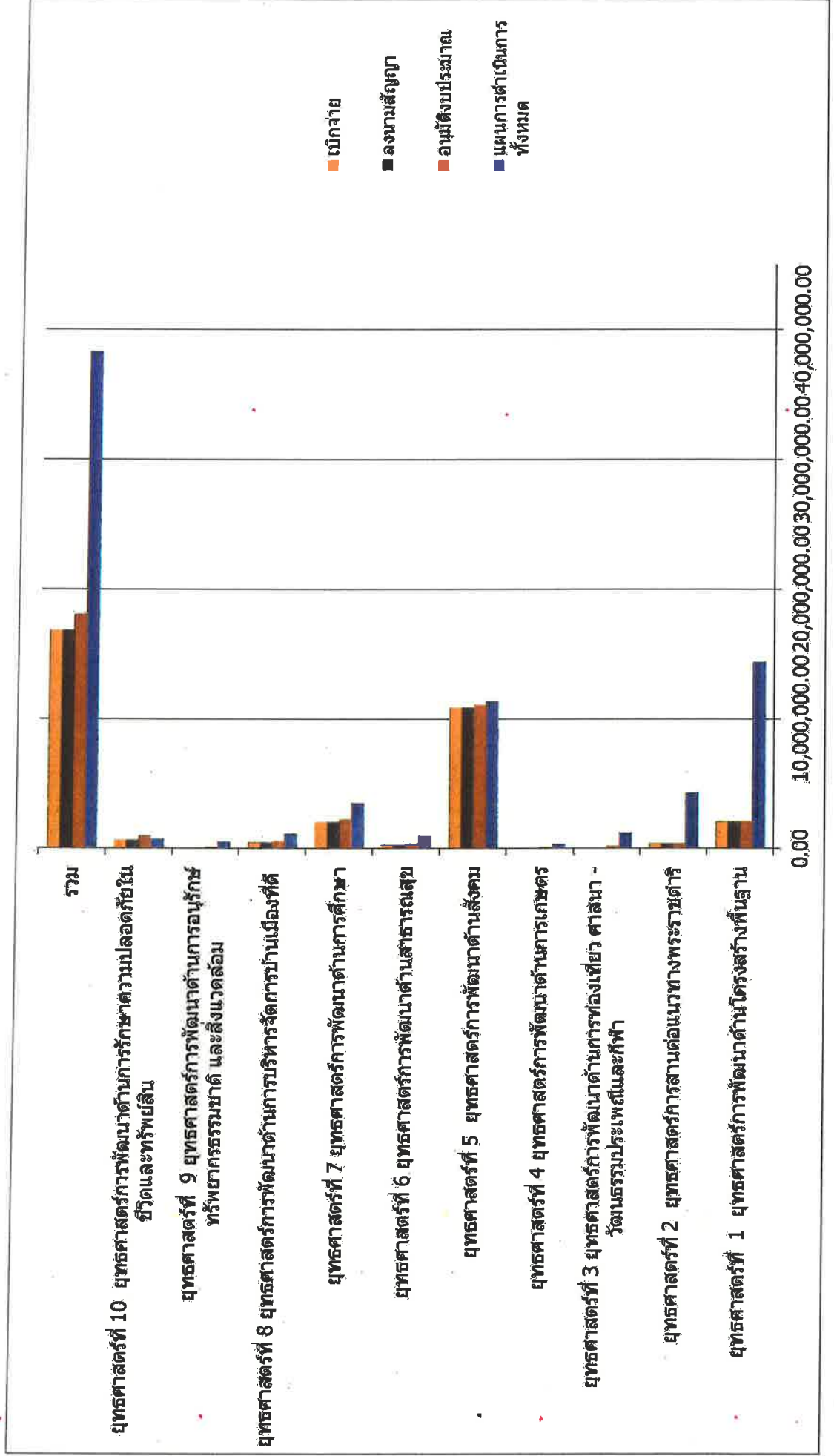

สรุปผลการพัฒนาท้องถิ่นในภาพรวม

แผนพัฒนาท้องถิ่น (พ.ศ. ๒๕๖๑ – ๒๕๖๕) ขององค์การบริหารส่วนตำบลเสมาใหญ่ แบ่งยุทธศาสตร์การ พัฒนาออกเป็น ๑๐ ด้าน สอดคล้องกับแผนยุทธศาสตร์การพัฒนาจังหวัดนครราชสีมา ส่งผลให้การปฏิบัติงาน ขององค์การบริหารส่วนตำบลสามารถตอบสนองภารกิจในด้านต่าง ๆ และเกิดการพัฒาท้องถิ่นในระดับหนึ่งโดย สามารถให้บริการประชาชนในพื้นที่ได้เป็นอย่างดี ได้มีการนำยุทธศาสตร์การพัฒนาที่ระบุในแผนพัฒนาท้องถิ่น (พ.ศ. ๒๕๖๑ – ๒๕๖๕) ขององค์การบริหารส่วนตำบลเสมาใหญ่ไปสู่การปฏิบัติ ในปีงบประมาณ พ.ศ. ๒๕๖๔ ระหว่างเดือนตุลาคม ๒๕๖๓ – เดือน กันยายน ๒๕๖๔ ดังนี้

โครงการที่บรรจุในแผนพัฒนาท้องถิ่น (พ.ศ. ๒๕๖๑-๒๕๖๕) เฉพาะปี ๒๕๖๔ จำนวน ๑๐๕ โครงการ สามารถนำไปปฏิบัติได้ (เฉพาะปี ๒๕๖๔) จำนวน ๔๖ โครงการ

คิดเป็นร้อยละ

๔๓.๘๑

๒. ข้อเสนอแนะในการจัดทำแผนพัฒนาท้องถิ่นในอนาคต

เพื่อให้การติดตามและประเมินผลแผนพัฒนาขององค์การบริหารส่วนตำบลเสมาใหญ่ประจำปีงบประมาณ พ.ศ.๒๕๖๔ (ระหว่างเดือนตุลาคม ๒๕๖๓ – กันยายน ๒๕๖๔) เป็นไปด้วยความถูกต้องและบรรลุเป้าหมายตาม ระเบียบกระทรวงมหาดไทยและข้อสั่งการของกรมส่งเสริมการปกครองท้องถิ่นดังกล่าว องค์การบริหารส่วนตำบลเสมา ใหญ่จึงได้ดำเนินการนำเข้าสู่ข้อมูลแผนพัฒนาท้องถิ่น (พ.ศ.๒๕๖๑-๒๕๖๕) ประจำปีงบประมาณ พ.ศ.๒๕๖๔ ในระบบ e-plan และได้นำข้อมูลในระบบอีแพลนดังกล่าวมาใช้ในการติดตามและประเมินผลแผนครั้งนี้ ซึ่งในครั้งนี้อีกยั้งควรมี การปรับปรุงเพื่อให้มีประสิทธิภาพและประสิทธิผลต่อไปในครั้งหน้า ดังนี้

๑. คณะกรรมการพัฒนาท้องถิ่นควรเห็นความสำคัญ ในการจัดประชุมประชาคมท้องถิ่น ส่วนราชการและ รัฐวิสาหกิจที่เกี่ยวข้อง เพื่อรับทราบปัญหา ความต้องการ ประเด็นการพัฒนา และประเด็นที่เกี่ยวข้องตลอดจนความ ช่วยเหลือทางวิชาการ และแนวทางปฏิบัติที่เหมาะสมกับสภาพพื้นที่ เพื่อนำมากำหนดแนวทางการจัดทำแผน ยุทธศาสตร์การพัฒนา

๔. ผู้บริหารควรเร่งรัดให้มีการดำเนินโครงการในช่วงต้นปีงบประมาณมากกว่าการทำโครงการ โครงสร้างพื้นฐานที่ใช้งบประมาณมากกว่าโครงการกิจกรรม เพราะอาจจะทำให้สิ้นปีงบประมาณองค์การบริหารส่วน ตำบลจะไม่สามารถดำเนินการให้บรรลุวัตถุประสงค์ที่กำหนดไว้ในแผนพัฒนาได้ และอาจทำให้ประชาชนไม่พึงพอใจใน การดำเนินงาน เพราะไม่สามารถดำเนินการแก้ไขปัญหาให้กับประชาชนได้ตามความต้องการสูงสุดของประชาชน

๕. ควรมีการส่งเสริมสนับสนุนการพัฒนา การศึกษา สาธารณสุข ตลอดจนถึงในการอนุรักษ์และพัฒนา ศิลปวัฒนธรรมอันดีงาม และภูมิปัญญาท้องถิ่น การรักษาระบบการบริหารจัดการที่ดี โดยให้ประชาชนมีส่วนร่วมใน การตัดสินใจ การวางแผนพัฒนา ตรวจสอบเพื่อให้เกิดความโปร่งใสส่งเสริมการพัฒนากลุ่มอาชีพ พัฒนาศักยภาพคน และชุมชนให้เข้มแข็ง สร้างระบบคมนาคม ระบบสาธารณสุขปโภค และสาธารณสุขการที่มีประสิทธิภาพ พัฒนาในการ จัดการขยะมูลฝอย จัดการทรัพยากรธรรมชาติและสิ่งแวดล้อมเพื่อการพัฒนาที่ยั่งยืน และมุ่งส่งเสริมความปลอดภัยใน ชีวิตและทรัพย์สินของประชาชน

ข. ผลการดำเนินงาน

อบต.เสมาใหญ่ ได้ดำเนินการโครงการตามข้อบัญญัติงบประมาณ ปี ๒๕๖๔ ในเขตพื้นที่ โดยได้รับความร่วมมือ การส่งเสริมและสนับสนุนจากภาคประชาชน ภาครัฐ และภาคเอกชนในพื้นที่ตลอดจนโครงการต่างๆ ประสบผลสำเร็จด้วยดี ก่อให้เกิดประโยชน์แก่ประชาชนทั้งในพื้นที่และพื้นที่ใกล้เคียง โดยมีผลการดำเนินงานที่สำคัญดังนี้

โครงการปรับปรุงผิวจราจรแอสฟัลติกส์คอนกรีต บ้านเสมาใหญ่ หมู่ที่ ๑ บริเวณจาก ศพค. บ้านเสมาใหญ่ ไปบ้านนางอลิษา การถาง (ข้อบัญญัติ)



โครงการปรับปรุงผิวจราจรแอสฟัลติกส์คอนกรีต บ้านเสมาใหญ่ หมู่ที่ ๑ บริเวณบ้านนางจริยา ชวนนอกถึงบ้านนางเกษราภรณ์ จันทร์หอม (ข้อบัญญัติ)



โครงการปรับปรุงผิวจราจรแอสฟัลติกส์คอนกรีต บ้านหมื่นาคา หมู่ที่ ๒ บริเวณบ้านนายพศุขชาติ ทอนสูงเนินไปโรงเรียนบ้านเสมา (ข้อบัญญัติ)



โครงการปรับปรุงผิวจราจรแอสฟัลติกส์คอนกรีต บ้านนาหมู่ที่ ๓ บริเวณบ้านนายไพฑูรย์ สงครินทร์ถึงบ้านนายเกียรติศักดิ์ สาครวรรณศักดิ์ (ข้อบัญญัติ)



โครงการก่อสร้างถนนลูกรัง บ้านตอกบก หมู่ที่ ๔ บริเวณจากแยก
ไปบ้านโนนนางาม ไป โคกโสภะหวาย
(ข้อบัญญัติ)



โครงการก่อสร้างถนน ค.ส.ล.บ้านหนองแจ้งน้อย หมู่ที่ ๕ บริเวณ
บ้านร้อยศรีเจ็ด ไปสวนนายประจวบ ช่างเหล็ก
(ข้อบัญญัติ)



โครงการก่อสร้างถนน ค.ส.ล.บ้านโนนตัว หมู่ที่ ๖ บริเวณจากบ้าน
นายอดุลย์ กุพันธ์ ถึง โรงเรียนบ้านหนองแจ้งน้อย
(ข้อบัญญัติ)



โครงการก่อสร้างถนน ค.ส.ล. บ้านหนองหัวช้าง หมู่ที่ ๗ บริเวณ
นายนายสวัสดิ์ โล้นอกถึงบ้านนายพวง ประทุมนอก
(ข้อบัญญัติ)



โครงการปรับปรุงผิวจราจรแอสฟัลต์ติกคอนกรีต บ้านโนนใหญ่ หมู่ที่ ๘ บริเวณจากของฉัตรยาควายถึงบ้านนางมโนรา (ข้อบัญญัติ)



โครงการก่อสร้างถนนหินคลุก บ้านไร่อ้อย หมู่ที่ ๔ บริเวณเส้นทางจากหน้าวัดบ้านไร่อ้อยไป โคกหนองวงบ้านหนองจิ้งน้อย (ข้อบัญญัติ)



โครงการก่อสร้างระบบประปาบ้านโนนสีสุก หมู่ที่ ๑๐ (ข้อบัญญัติ)

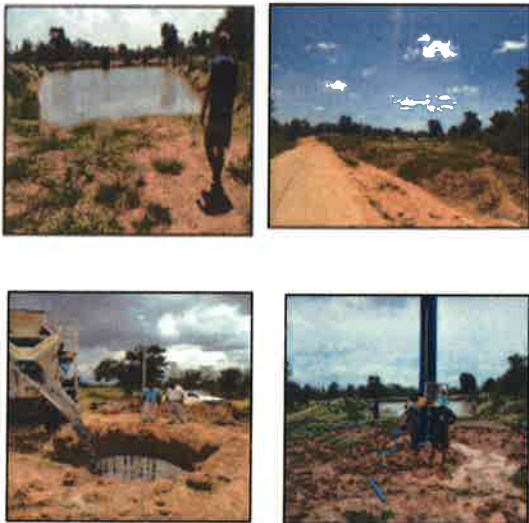

โครงการปรับปรุงผิวจราจรแอสฟัลต์ติกคอนกรีต บ้านแจ้งสว่าง หมู่ที่ ๑๑ บริเวณแยกบ้านนางสมจิตร์ ศรีคำไปบ้านนายบุญมี บรรดาศักดิ์ (ข้อบัญญัติ)



โครงการสัตว์ปลอดโรค คนปลอดภัย จากโรคพิษสุนัขบ้า ตามพระปณิธานศาสตราจารย์ ดร.สมเด็จพระนางเจ้าฟ้าจุฬาภรณวลัยลักษณ์ อัครราชกุมารี กรมพระศรีสวางควัฒนวรขัตติยราชนารี



โครงการส่งเสริมคุณภาพชีวิต เด็ก สตรี และเยาวชน ผู้พิการ ผู้สูงอายุ



โครงการจิตอาสาเราทำความดีด้วยหัวใจ



โครงการรักษ่น้ำ รักษาป่า รักษาแผ่นดิน



การให้ความช่วยเหลือแก่ผู้ประสบภัยต่าง ๆ
เช่น วาดภัย อุทกภัย ภัยพิบัติ



โครงการรณรงค์ลดอุบัติเหตุทางถนนในช่วงเทศกาลปีใหม่ และ
เทศกาลสงกรานต์



อาหารเสริม (นม)
สำหรับโรงเรียนในพื้นที่และศูนย์พัฒนาเด็กเล็ก



โครงการพัฒนาศักยภาพสำหรับคณะผู้บริหารท้องถิ่น สมาชิกสภา
องค์การบริหารส่วนตำบล พนักงานส่วนตำบล และพนักงานจ้าง



โครงการสงเคราะห์รับส่งเด็กเล็กของ อปท.



การสงเคราะห์เบี้ยยังชีพผู้สูงอายุ ผู้พิการและผู้ป่วยเอดส์



โครงการจัดหาอาหารกลางวันศูนย์พัฒนาเด็กเล็ก/และโรงเรียนในเขตพื้นที่ตำบลเสมาใหญ่



เงินอุดหนุนองค์กรปกครองส่วนท้องถิ่น
อุดหนุนองค์การบริหารส่วนตำบลตำบลช้าง
ศูนย์ช่วยเหลือประชาชน



โครงการธนาคารน้ำใต้ดินตำบลเสมาใหญ่



อุดหนุนการไฟฟ้าส่วนภูมิภาคอำเภอบัวใหญ่



เงินอุดหนุนเอกสาร
โครงการพระราชดำริด้านสาธารณสุข
หมู่บ้านละ ๒๐,๐๐๐ บาท



โครงการพัฒนาและปรับปรุงระบบแผนที่ภาษีและทะเบียนทรัพย์สิน

